

広報
市

かたの

平成8年

1/10

市民憲章

和

(自然と・文化と・人と)

毎月10日・25日発行

No.422 編集と発行・交野市役所総務部

南天

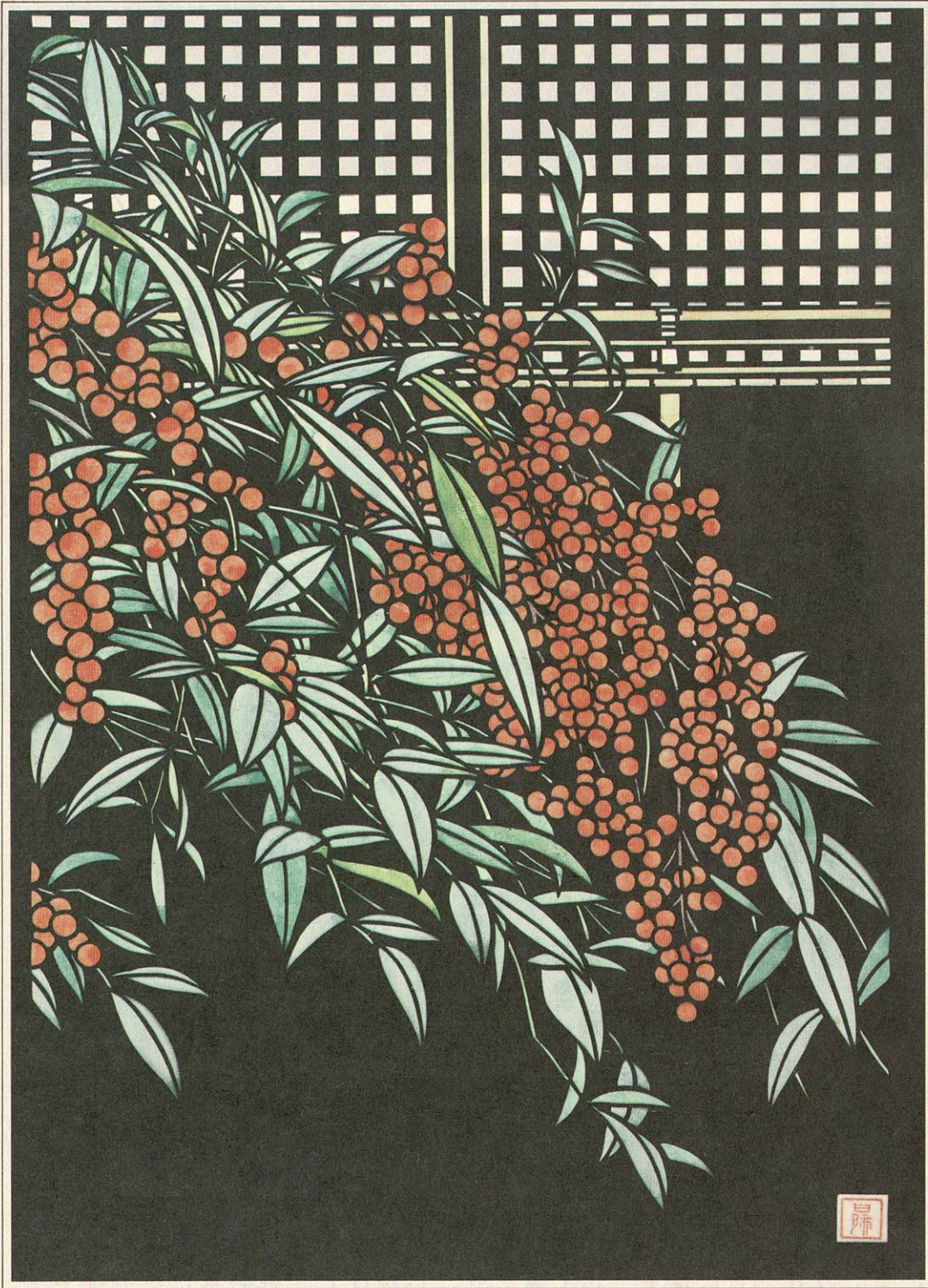

上村 昇 作

- 2 市長年頭のあいさつ
 - 3 成人式 20歳のつどい
 - 4～5 暮らし・文化
 - 6～7 健康
 - 8 人権
 - 9 スナップ
 - 10～11 みんなのひろば
- 裏面 わが家の料理

もくじ

謹

んで新年の

お慶びを申し上げます

交野市長 北田 輝雄



平成8年の新春を、ご家族ご健勝にてお迎えのこととお慶び申し上げます。

山野の緑に恵まれた、さわやかな交野の里の安らかな元朝を迎えられることが出来ましたのも、これひとえに市民みなさま方の積極的なご協力、ご支援のお陰でございます。心から感謝とお礼を申し上げます。

21世紀を展望し、新しい発想と英知を結集して、交野市政の諸政策を策定し、着実に一つ一つ、その実現を期すべき本年は大切な年であり、市民に信頼される交野市政を確立することが、市長の任にある私に果せられた最大の任務であると自戒しております。

今年も引き続き、あやまりなき市政推進のため、粉骨砕身、精進努力する所存でございますので、本市議会ならびに市民みなさま方のご叱正(しっせい)とご指導のほどを、衷心よりお願い申し上げます。

ります。さらに、1基で1日1万3000人の市民の飲み水が供給できる耐震用の100ト貯水槽をすでに2基設置しており、引き続き新たに2か所設置する予定です。また、火災に備えては、中・高層建築物の増加に配慮し、消防力をより一層強化するために40階級の梯子(はしご)車1台を今年3月に導入する予定です。

備えあれば憂えなしと言います。財政力希薄な本市財政ではありますが、今後本市議会の深いご理解をいただき、地震に強い・災害に強い、まちづくりと合わせ、「健康で長寿」の願いが実現できる健康福祉行政のより一層の充実を目指してまいります。

嬉しいことには保健・医療・福祉の総合的な推進拠点としての「ゆうゆうセンター」も数多くの市民がご利用いただき、大きな成果をあげることが出来ました。まもなく策定いたします「障害者福祉計画」と合わせ、老人保健福祉計画に基づき積極的な事業展開により、心豊かな福祉社会の実現を目指していきたいと存じます。

本市の人口は、7万4000人余りとなりました。数多くの市民がご縁あって交野の地に移り住んでいただいております。嬉しいことに、交野に愛着をもち定住意欲を高めていただいております。

私たちが誇る自然環境を保全しつつ、その活用を積極的に政策に反映させ、交野の古いロマンを生かしながら、未来をみすえたまち「星のまち かたの」の実現を期してまいります。市民みなさま方のご理解とご指導を心からお願い申し上げます。

最後になりましたが、今年も市民みなさま方のご健康とご繁栄をご祈念いたしまして、新年のご挨拶といたします。

さて、今年「丙子(ひのえね)」の

歳。この歳は、「丙」の盛んな活動性と、「子」の持つ本来の「華(じ)」である陽気が多種多様に発現しようとする動きと結びつき、これまでの蓄積したエネルギーが迸(ほとばし)る歳と言われています。また、丙は「火の星」であり、子は「水の星」と言われています。恵みの太陽と大地を潤す豊かな水。この星が順当に作用すれば、自然界はいたって穏やかで実り多き豊かな一年となるはずですが、過去の歴史を振り返れば、なぜか火災が多く、雨も例年より多いと言われています。

昨年は干支の最終の年、俗に荒れる歳として、天災・人災の多い歳だと伝えられていました。年明けの1月早々に予想もしなかった阪神・淡路大震災があり、それに続くオウム事件や金融システムの崩壊、毒ゲモ発見、さらにフランス・中国の核実験など、色々な出来事がありました。まさしく暦の示すとおり荒れた年でした。

しかし、私たちに多くの教訓を残してくれた年でもありました。

本市では、早くからいつ起こるかかわからない地震や一般災害に備えて防災政策を強化してまいりました。災害時の飲料水や生活2次用水の確保策として、19か所に手動式の浅井戸ポンプを整備してお

成人式

20歳のつどい

メッセンジャー
と誉(ほまれ)
ゲストに
楽しく語り合ひましょう

た。ゲストに漫才コンビのメッセンジャーと誉(ほまれ)が出演、みなさんと楽しく語り合ひます。

○とき 1月15日(祝) 午前10時から

○ところ 星の里いわふね

○対象 昭和50年4月2日から51年4月1日までに生まれた市内在住者

○内容 1部Ⅱ式典

2部Ⅱ立食パーティー、ビンゴゲームなど

※当日、式典に参加できない人には、青年の家で記念品をお渡しします。

○期間 1月17日(水) 31日(水) 午前9時～午後9時。ただし日曜、月曜日は午後5時まで

※成人式の案内状をご持参ください。

○問い合わせ 社会教育課(青年の家内) ☎92・7721

親子で冬の自然観察会

成人式の詳細が決まりました

○とき 1月28日(日) 午前9時30分～午後2時

ふれあいの里(同センター)のコースで、冬の野鳥や植物を観察します

○持ち物 弁当、筆記具、あれば双眼鏡

○申し込み 当日集合地

○問い合わせ ふれあいセンター(☎93・6520)

○内容 天田神社―傍示―いきもの

7年度 生涯学習大学体育コース

スポーツ指導者講座の参加者募集



わが家のオリジナルみそを作りませんか

わが家のオリジナルみそを作るの講習会を開きます。材料(1セットはこうじ2kg、大豆1kg、塩500g)もあつせんします。

○とき 3月26日(火)～29日(金の4日間)

○材料渡し 3月26日(火)

○ところ ゆうゆうセンター調理実習室

○費用 2900円

▽実習と材料 2700円

▽材料のみ 2700円

○申し込み 往復はがきに住所、氏名、電話番号、口数、実習の有無を記入して、2月

- 日程 下表のとおり
- ところ 青年の家2階第1研修室
- 対象 市内在住・在勤のスポーツサークル活動指導者及び体育協会関係者
- 定員 各講座50人
- 参加費 無料。第4講座は材料費として1000円必要
- 持ち物 筆記用具、運動のしやすい服装(第3・第4講座)
- 申し込み 1月13日(土)から青年の家窓口(電話でも可)
- 問い合わせ 市教育委員会生涯スポーツ課(☎92・7721)

講座	とき	テーマ	講師
第1	1月24日(水) 午後7時～9時	「運動の仕組み」トレーニング指導	大阪国際女子大学教授 徳原康彦さん
第2	1月31日(水) 午後7時～9時	「いつでも、どこでも、だれでも出来る健康作り～ウォーキングエキササイズ～」	健康運動指導士・スポーツ指導員・リズム体操研究会上級指導員 野崎紀子さん
第3	2月7日(水) 午後7時～9時	「スポーツの後のケア」スポーツマッサージ	オフィス松清 松清潤一郎さん
第4	2月14日(水) 午後7時～9時	「テーピング」	ソニー専属トレーナー 辻井規雄さん
第5	2月21日(水) 午後7時～9時	「スポーツを通じて」	元オリンピックのバレーボール選手 中野真理子さん

「かしこいおもちゃの与え方」

(家庭教育学級)

就学前(0歳～5歳児)の子どものさんを育てているお母さんを対象とした教室です。当日は、別室でお子さんの保育もいたします。

○とき 1月31日(水) 午前10時～11時30分

○ところ ゆうゆうセンター

○テーマ 「かしこいおもちゃの与え方」～あふれるばかりのおもちゃの中で～

○講師 キッズいわき代表・岩城敏之さん

○申し込み 幼児対策室(☎92・0121)



青年の家体育室の一般開放中止

○とき 2月18日(第3日曜日) 終日

※家庭婦人バレーボール大会のため。

5日(月)までに市環境生活課内、消費生活問題研究会
○問い合わせ 藤本さん(☎91・5374)

お母さん教室

市立・私立保育所(園) 入所児童を受け付け中

申し込み
問い合わせ
幼児対策室まで



幼児対策室は、8年度の市立・私立の保育所(園)入所児童を受け付けています。入所できる児童とは、児童の保護者のいづれもが、次の一つに該当する場合で、保護者に代わって保育できる人がいる場合は除かれます。

- ① 昼間に、家庭外で労働しているため保育ができない。
- ② 昼間に、家庭内で児童と離れて日常の家事以外の仕事をしているため保育ができない。
- ③ 保育する人が妊娠中であるか、また出産後間もないため保育ができない。
- ④ 病気やケガ、または精神・身体に障害があるため保育ができない。
- ⑤ 長期にわたる病気や精神・身体に障害のある人の看護のため保育ができない。
- ⑥ 地震、火災、風水害、その他の災害の復旧に当たっているため保育ができない。

○ 申し込み・問い合わせ
幼児対策室(☎92・0121)

就学通知書は届きましたか 返信は1月25日までです

教育委員会は、元年(1989年)4月2日から2年(1990年)4月1日までの間に生まれたお子さんのおられるご家庭に1月初旬「就学通知書」を送りました。往復はがきの返信期日は、

1月25日(木)としていただきます。必ずお出しください。なお、市立以外の学校へ就学を予定、または決定された人や転学予定の保護者の人も、返信はがきに、その旨を記入して返送してください。



○ 問い合わせ
学務課(☎92・0121)

平成7年分の所得税の確定申告は、2月16日(金)から3月15日(金)までです。正しい申告をしていただくために、所得税や消費税の確定申告書の書き方について、次のとおり説明会を開きます。

○ とき 2月6日(火) 午後1時30分 から

○ ところ 市役所別館3階大ホール

○ 持ち物 筆記具、税務署から郵送された申告書

所得税の確定申告

2月6日(火)

書き方説明会

枚方税務署では、サラリーマンの医療費控除や住宅取得特別控除などの還付申告や年金受給者の申告を、2月1日(木)から受け付けています。早めに申告してください。

○ 持ち物 源泉徴収票、控除証明書や領収書、印鑑

※ 申告書は郵送でも受け付けます。

○ 問い合わせ
枚方税務署 (☎44・9521)
市役所課税課市民税係 (☎92・0121)

税Q&A

年の途中で退職した場合の税は?

Q 私はず年9月に長年勤めていた会社を退職しました。会社から源泉徴収票をもらい、自分で申告するようにいわれましたが……。また、住民税はどうなるのでしょうか。

A サラリーマンの所得税は、毎月の給与やボーナスから天引き(源泉徴収といえます)され、12月に年末調整で、その年の所得税が精算されます。しかし、あなたのように年途中で退職し、年末調整を受けられない場合には、源泉徴収された税額を精算するために、平成7年分の

確定申告をする必要があります。

そのほかにも次のような人は、確定申告によって源泉徴収された所得税の還付を受けることができます。

- 多額の医療費を支払った人(医療費控除)
- マイホームをローンで取得した人(住宅取得等特別控除)

確定申告書の提出期間は、2月16日から3月15日までです。

また、住民税は、前年中の所得に対して、その翌年に課税される仕組みになっています。ですから、あなたの平成7年分確定申告による平成7年1月から9月までの給与等により、平成8年度分の住民税が課税され、6月に住民税の納付書が送られます。

所得税の確定申告書を提出した人は、住民税の申告をする必要はありません。(課税課市民税係)

1月は市・府民税第4期分の納期月

1月は、市・府民税第4期分の納期月です。期限(1月31日)内に最寄りの収納取扱金融機関へ納めていただきますよう、お願いします。

納期が過ぎると延滞金がかかりますので、ご注意ください。

○ 問い合わせ
納税課(☎92・0121)

2月～7月の巡回日程きまる

移動図書館 「ブンブン号」

8年前期の巡回日程が決まりました。ステーションは下表の10か所です。ご都合のよい所で気軽にご利用ください。

- 問い合わせ
青年の家図書室 93・4881
- 教育文化会館図書室 91・1825
- 幾野児童センター図書室 93・1144
- 星田市民センター図書室 95・2103

ステーションは10か所です

ステーション	時間	曜	2月	3月	4月	5月	6月	7月
水道局正門前	13.15～14.00	水	14日	13日	10日	8日	5日	3日
私市山手ちびっこ広場前	14.30～15.15		28日	27日	24日	22日	19日	17日
妙見東(中公園北)	15.45～16.30		7日	6日	3日	1日	12日	10日
郡津駅前	14.00～15.00	木	21日	17日	15日	15日	26日	10日
藤が尾会館	15.30～16.30		15日	14日	11日	9日	6日	4日
妙見坂W-3棟	14.00～15.00		29日	28日	25日	23日	20日	18日
南星台公園	15.30～16.30		8日	7日	4日	2日	13日	11日
星田西体育施設前	13.45～14.30		22日	21日	18日	16日	30日	
星田山手3丁目	14.45～15.30							
星田山手1丁目(どんぐり公園)	15.45～16.30							

詩誌「交野が原」は、小・中・高校生から「交野が原賞」(交野市教育委員会共催)の作品を募集しています。
作品は1人3編以内で、未発表のものに限ります。原稿用紙の末尾に必ず学校名、学年、氏名、住所を書いてください。作品は返却しません。
5月中旬発行予定の「交野が

詩誌「交野が原」 児童生徒の 作品を募集

原「第40号の「子どもの詩広場」で掲載します。
○対象 小学生、中学生、高校生
○締め切り 1月末
○応募先・問い合わせ 〒576 交野市星田4-4-10 「交野が原」編集部(☎92・0473)

新着図書

……児童書……
のしのし ふじかわひでゆき
佼成出版社



あえたね 太田てるみ アリス館
王さまでかけましょう 寺村輝夫 理論社
いつしよになみだ 森山京教育画劇
ゆきこんこまつりの日 わたりむつこ P H P 研究所
ねえ、おきて！ さとうわきこ 架空社
大すきなスターはオオカミ男!? 藤真知子 ポプラ社
おぼけがいつぱい大作戦 浅川じゅん 偕成社

三びきのくまときんぱつちゃん ジョナサン・ラングレイ 岩崎書店
ふうちゃんのパーマニカ 西野綾子 ひくまの出版
……一般書……

お父さんの更年期 河野孝旺 毎日新聞社
これからの松 沢田ふじ子 朝日新聞社
見たり、描いたり。 サトウサンペイ 朝日新聞社



蓮如物語 五木寛之 角川書店
新生日本 長谷川慶太郎 学習研究社
日本人のお行儀 草柳大蔵 グラフ社
お父さんの育児BOOK 男の育児参加を考える会 梧桐書院



哲学の歩き方 竹内均 ごま書房

国民健康保険
加入されて
いない人へ

わが国の健康保険制度では、健康保険に加入されていない人は、すべて国民健康保険の加入者となります。従って本来は、前の健康保険の資格がきれた月から、次の健康保険の保険料が、かかってくることとなります。

今後、どの健康保険にも加入されていない人が、国民健康保険に加入されたときは、「最高2年間」さかのぼって保険料をいただくこととなります。
届け出が遅れますと、保険料の負担、病院への支払いなど、あなた自身が困ることになります。

○問い合わせ 保険年金課 国保係(☎92・0121)

図書室休室のお知らせ
1月30日～2月6日

青年の家、教育文化会館、星田市民センター、幾野児童センターの各図書室は、1月30日(火)から2月6日(火)まで、蔵書点検のため休室します。

各種健(検)診取扱医療機関

病院・医院	市民健診	胃がん	肺がん	大腸	乳がん	骨粗鬆症	住所	電話
交野病院	○	○	○	○	○	○	私部2-11-38	91・0331
星田南病院	○	○	○	○	○	○	藤が尾3-5-1	91・3500
明石クリニック		○			○	○	星田8-1-9	92・7137
尼子医院	○	○	○	○		○	私市8-14-3	91・2050
池田医院	○		○				松塚43-1	91・7200
大景医院	○		○	○			妙見坂3-16-1	92・0467
尾崎クリニック	○	○	○	○		○	幾野4-16-35	92・0113
清田医院	○		○	○		○	星田西3-12-1	93・7351
小葉医院	○		○	○			星田5-10-5	91・2006
後藤医院	○	○	○	○		○	藤が尾4-3-15	92・9500
飾森診療所					○	○	倉治3-2-3	91・5513
高田医院	○		○	○		○	松塚12-20	91・0631
寺嶋クリニック	○	○	○	○		○	天野が原町5-14-7	93・3141
西井医院	○	○	○	○		○	星田1-23-24	91・2213
西井診療所	○			○			星田7-65-6	92・4510
野村医院	○	○	○	○		○	倉治3-50-1	91・6100
宝田クリニック	○		○	○	○	○	私部8-3-5	91・3337
松吉医院	○		○	○		○	天野が原町2-29-3	92・7700
松木整形外科						○	郡津3-11-1	91・8400
三宅医院	○			○	○	○	倉治8-5-6	93・0108
安井診療所	○	○	○	○			松塚27-1	93・1333
山添医院	○		○	○		○	私部1-16-13	91・1025
渡辺内科クリニック	○	○	○	○			星田北3-34-6	92・0010
鈴木産婦人科							郡津5-34-3	91・6152
はと産婦人科							藤が尾4-3-16	91・4103
藤原産婦人科							梅が枝44-3	92・0341

7年度

健康

市民・総合健診の予約終了

受診希望者は市内の医療機関で

ゆうゆうセンターで行っている7年度の市民・総合健診(40歳以上)の予約を終了しました。7年度内(1月～3月の間)で健診を受診したい人は、交野市内の医療機関でも健診を行っていますので受診してください。

医療機関で受診する場合は、

各種検診項目が異なります。詳しくは「わが家の健康管理」を参照してください。料金は、ゆうゆうセンターと同じです。なお、ゆうゆうセンターで行う8年度(8年4月～9年3月)の市民・総合健診(40歳以上)の予約・受付は、2

月10日号の広報に掲載いたします。市民・総合健診は、年1回(4月から翌年3月の間)しか受診できません。また、医療機関で健診を受診された人も同じです。

○問い合わせ 健康増進課(☎93・6405)

健診費用の免除

次に該当する人は、市民・総合健診の費用は無料です。あらかじめ、健康増進課に申し出てください。

○70歳以上の人(受診時に医療受給者証を提示してください)

○生活保護世帯および市民税非課税世帯に属する人

医師による健康相談

本人や家族の人の健康に関する心配ごとなどに直接、医師がお答えします。血圧測定や検尿も実施します。

妊婦教室

4回で1コース

○とき 毎週水曜日午後1時～4時。4回で1コースです

○ところ ゆうゆうセンター

2月7日 映画「母親誕生」、妊娠中の栄養、産後の家族計画

14日 妊娠中の知識、出産準備

21日 歯科衛生、貧血と調理実習、産婦さんとの交流

28日 母乳について、乳房マッサージ、赤ちゃんの保育

ナースバンク

移動相談

○とき 1月24日(水)午前10時～午後3時

○ところ 北河内府民センター1ビル(枚方市駅南5分)3階第1会議室

○内容 看護婦らの再就職に関する相談と、ナースバンク登録の受け付け

○対象 保健婦(士)、助産婦、看護婦(士)、准看護婦(士)の免許を持ち、現在働いていない人

○問い合わせ 大阪府看護連合会(☎06・773・1982)

休日・夜間診療

休日急病診療所(ゆうゆうセンター内)

とき 日曜、休日午前10時～午後2時

内容 内科、小児科、歯科 ☎91・8124

土曜休日夜間急病センター(交野病院内)

とき 土曜、日曜、休日午後6時～9時

内容 内科、小児科 ☎93・1520

北河内夜間救急センター(寝屋川市役所北側)

とき 毎日午後10時～午前1時(受付は0時30分まで) ☎21・3003

食事を工夫して目の老化を防ぐ

調理実習でポイントを学ぶ

目の使い過ぎや、不規則な生活を考え直すと同時に、食事の工夫で目の老化に歯止めをかけるポイントを学びましょう。

○とき 2月22日(木)、29日(木)の2回コース。いずれも午前10時～午後1時

○ところ ゆうゆうセンター調理室

○定員 市民30人

※危険防止のため、お子さん連れの参加は、ご遠慮ください。

○費用 無料

新聞の字がかすんだり、少し離して見た方がよく見えたりすることがありませんか。目の老化は個人差があるものの、確実に進んでいきます。

○申し込み 往復はがきに住所、氏名、生年月日、年齢、電話番号を明記、1月26日(金)までに、〒576

交野市天野が原町5-1-1

健康増進課調理実習

ツベルクリンとBCG接種

○ところ ゆうゆうセンター

○対象 生後3か月以上48か月未満の乳幼児。ただし、BCG接種を一度受けた人は受けられません

※望ましい接種年齢は、生後3か月～12か月です。

○持ち物 母子健康手帳、印鑑。乳幼児の体温は当日、会場で測ってください

○費用 無料

○受付 午後1時30分～3時30分

○判定 ツベルクリン反応検査後2日目(48時間)に判定し、陰性の人にはBCGを接種

○申し込み 個人通知は出しませんが、直接会場へお越しください

ツベルクリン反応検査

1月31日(水)

判定およびBCG接種

2月2日(金)

♪こんにちはは月



きたおみか
北尾 未佳 です
平成4年3月6日生まれ
みさ
未紗 です
平成6年7月28日生まれ

「優しくて思いやりのある、かわいい女の子に育ってください」 私部(母 てる美)

乳幼児育児相談

○とき ①1月23日(火) ②2月14日(水)

午前9時30分～11時

○対象 ①1歳以降 ②0歳～1歳児

○内容 育児、栄養(離乳食)、歯科の相談など

○持ち物 母子健康手帳

○申し込み 直接会場

1歳6か月児健診

○とき ①1月16日(火) ②2月20日(火)

午後1時～2時

○対象 ①6年6月生まれの幼児 ②6年7月生まれの幼児

○持ち物 母子健康手帳

○申し込み 直接会場

2歳代健診

○とき 1月24日(水) 午後1時～2時

○対象 ゆうゆうセンター5年11月～12月生まれの幼児と前回受けていない(5年9月～10月生まれ)幼児

○内容 小児科、歯科健診、身長・体重測定、ブラッシング指導、カリオスタット検査、歯科・栄養・ことばの相談

○スタッフ 医師、心理相談員、歯科衛生士、栄養士、保健婦ら

○申し込み 直接会場

○持ち物 母子健康手帳

○申し込み 直接会場

○持ち物 母子健康手帳

○申し込み 直接会場

○持ち物 母子健康手帳

○申し込み 直接会場

問い合わせは 四条畷保健所 ☎78・1021

保健所だより

一般健康相談(四条畷保健所)

受付 毎週火曜日午前9時30分～10時30分
内容 胸部レントゲン検査・風しん抗体検査・エイズ抗体など血液検査(診断書は金曜日午前中にお渡しします)

骨髄ドナー登録(四条畷保健所)

受付 毎週火曜日午前10時30分(予約制)
内容 骨髄提供希望者の登録受付と採血

食事栄養相談(四条畷保健所)

受付 予約制
内容 高血圧や糖尿病などの食事療法

療育相談(四条畷保健所)

受付 2月1日木曜日午前10時30分から
内容 先天性股関節脱臼の早期発見など

4か月児健診(ゆうゆうセンター)

受付 2月13日火曜日午後1時～2時
対象 7年10月生まれの乳児
※母子健康手帳をご持参ください。

3歳児健康診査(ゆうゆうセンター)

受付 1月25日木曜日午後1時～2時
対象 4年11月～12月生まれの幼児
※母子健康手帳をご持参ください。

アトピー相談(ゆうゆうセンター)

受付 2月14日水曜日午後1時30分から
内容 乳幼児の皮膚湿しんなど(予約制)

精神保健相談(四条畷保健所)

内容 精神障害で悩んだり、アルコール中毒で困っている人の相談(予約制)

母乳育児教室(ゆうゆうセンター)

受付 2月21日水曜日(予約は四条畷保健所へ電話で)
※母子健康手帳をご持参ください。

名作「破戒」から学ぼう

人権の尊さ見直すために

島崎藤村生誕の地を訪ねて

交野市事業所同和問題推進連絡会

会長 亀井 和之さん



かれて人間としての自由を願って、父の戒めを破り告白する。

「破戒」

主人公の瀬川丑松は、長野県の小学校の教師である。「部落出身であることを隠せ」といった父の戒めをひたすら守ってきた。

しかし、「部落出身であることを恥とせず、差別に反対すべきである」と主張する猪子蓮太郎に共鳴する。

丑松は、師と仰ぐ蓮太郎の死を契機に、また職員の中で丑松の出身がうわさされる中で、ついに出身を隠す「虚偽の生活」から抜け出そうと心に決めた。

教室では、生徒に向かって部落出身であることを告白し「許してください」といってひざまずいた。

友人銀之助の温かい友情と恋人志保の励ましの中で、動揺する心を静め、新しい人生への希望を抱く。

そして、銀之助や志保、かわい子どもたちに見送られ、

教師生活でのさまざまな思いを背に、テキサスへと移民する。

「破戒」が書かれ自費出版された当時の時代背景と、馬籠の宿場町、奥深い木曾路の情景を思い描きながら、「破戒」を一度読んでください。

そして、今を生きる私たちが、差別問題をどのように受け止め、人権の尊さをどのように築きつつあるのか、見つめ直してみたい。

また、これから育っていく子どもたちに、人権の尊重を正しく引き継いでいきたい。

「白壁」

たれかしるらん花ちかき高樓われはのぼりゆきみだれて熱きくるしみをうつしいでけり白壁に

唾にせるせし文字なればひとしれずこそ乾きけれあ、あ、白き白壁にわがうれひありなみだあり

藤村詩集より

(およその意味)

だれが知るだろうか、花咲き始めるころ、高樓に一人登って、熱い心の思いを白壁につづつたその文字を。唾で記した文字なので、だれにも知られず消えてしまったけれど、その白壁には私の悲しみが、そして愁いの涙がしみこんでいる。

「人権について」

4中3年

ふだの 札笠 真弓さん

私たちが生まれるよりもはるかに昔、一生はずすことのできない身分という重い鎖が人々を苦しめたといえます。

時代をさかのぼった江戸時代では、はっきりとした身分がありました。

「士農工商」という身分の下に、さらに「え

た、ひにん」と呼ばれる身分があり、それらの多くの人々の上に一部の人間だけが豊かな富を持って暮らしていました。

《心の窓》

人権作文 ～心豊かな明るい社会をめざして⑤～

発展したわが国、日本でも決められた道を歩む人は多いのではないでしようか。しかし、その道に反感を抱き、少しでも新しい光りを見ようとする人は、何人いるでしよう。

そのことに人々は不満さえも持たず、たとえ不満があってもどうしようもなかったといえます。

もし、自分が低い身分を持つて生まれてきたら、私は何を思ったでしょう。

もし、自分が一生同じ仕事をやり続け、一生人々から忌み嫌われて暮らさなくてはならないのなら、私は何を考えるのでしょうか。

人の道は、自分と身のまわりの温かい人々の意志と



希望によって築かれていくものです。

私たちは、決められた道を歩き続けることも、人の下で鎖に苦しむこともないのです。私たちが人権を尊重する同じ考えを持ち、同じ夢に心を膨らますことが、人の道を大きくしていくのです。

人々は、だれ一人、道の行方を知らないといいますが、しかし、私たちは道を歩いていきます。

長野県の南西端にある馬籠峠、標高801mは、木曾谷の南の入り口をなし、江戸時代、峠の北に妻籠、南西に馬籠の宿(中山道)があった。この峠が世に知られるようになったのは、島崎藤村の「夜明け前」の舞台になってからで、現代も街道時代の面影がよく残っている。

島崎藤村の最初の長編小説「破戒」は、明治36年(1903)末か、明治37年春から書きはじめ、日露戦争下のあわたらしい日々の中で明治39年3月、自費出版された。

青年教師・瀬川丑松を主人公として、封建的な社会の差別と偏見におびえながらも先進的思想家・猪子蓮太郎に導

Snap Shot

スナップ



おもちをたくさんつきました ▲▲

12月3日(日)、倉治子ども会主催のもちつき大会が倉治公民館前児童公園で行われました。子どもたちは「重いようー」といいながら、4うす・60キをつき、さっそく、黄な粉もちにさせていただきました。=写真右=

5日(火)には、交野幼稚園でももちつき大会が行われ、子どもたちは大はしゃぎ。顔を真っ白にしながらかきたてのもちを丸め、黄な粉もちを作っていました。=写真上=

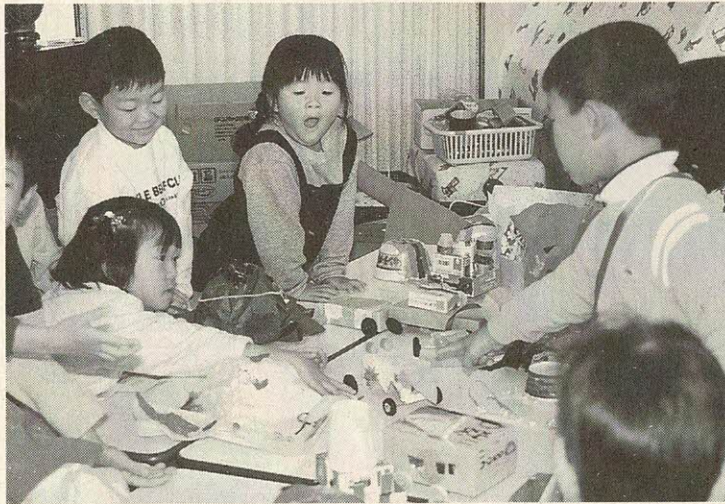
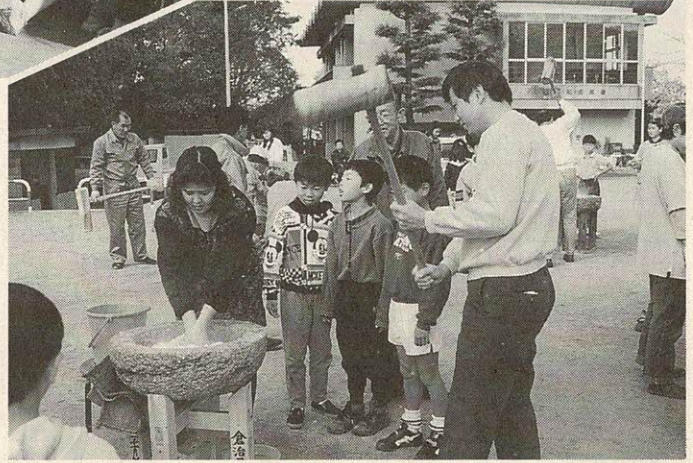

◀ 遊園地ごっこは楽しいなあ

11月28日(火)、くらやま幼児園で、85人の園児が参加して「遊園地ごっこ」が開かれました。

牛乳パックのゲートを過ぎると、店が並び、「いらっしゃい」と元気な声。手作りの金券で、思い思いのショッピングです。その後、動物の口に玉を入れたり、キリンやゾウさんに乗って遊んだり、園児たちは目を輝かせていました。

正

容積率	容積率	率	等
建ぺい率 (%)	容積率 (%)	外壁	

誤

容積率	容積率	率	等
容積率 (%)	建ぺい率 (%)	外壁	

○問い合わせ

まちづくり室

(☎ 92・0121)

訂正

広報かたの12月25日号、3ページ「新用途地域図」の凡例に一部誤りがありました。

誤りは、凡例の「用途地域の表示容積率等」の下段の「建ぺい率」と「容積率」の文字に誤りがありました。

正しくは、左表のとおりです。深くお詫びし訂正いたします。

歳末助けあい運動

みなさんからの義援金 6,474,933円

この義援金は恵まれない家庭や独居・寝たきりのお年寄り、施設などの入所者（児）、交通遺児、父子家庭、長期入院患者（結核療養者）らに贈らせていただきました。

交野市社会福祉協議会
(単位:円)

地区名	募金額	地区名	募金額
青山	66,050	浜の池	20,050
天野が原町	227,400	藤が尾	173,270
幾野	252,129	傍示	1,700
梅が枝	80,946	星田	404,750
駅前住宅	107,490	星田西	157,923
私市	214,300	星田山手	135,270
私市山手	127,400	松塚	158,927
私部	367,300	妙見坂	213,815
行殿	41,311	妙見東	178,518
倉治	351,600	向井田	89,247
郡津	279,957	森	106,100
柴野	25,000	その他	2,510,983
寺	53,150	事業所	32,426
南星台	97,921	窓	
合計 6,474,933円			

ハイキング

三上山から海住山寺

1月21日(日) 午前8時、河内磐船駅集合。棚倉駅―湧出宮―弁天山―かいがけ道―三上山―山城自然公園―海住

霊山 三輪山へ

1月27日(土) 午前8時、



みんなのひろば

人権を守りましょう

12月4日(月) 夕方、交野市駅や星田駅など市内6つの駅頭で、学校帰りや会社帰りの人たちにティッシュペーパーを配って人権擁護を呼びかけました。

募集

交野交誼会

山寺―瓶ノ原―加茂駅。13キロ。一般向き。交通費1300円。参加費200円。主催は交野山歩会。問い合わせは吉原さん(☎92・3928) 夜7時(9時) 私部A・B支部、私市A・B支部、青山支部、倉治支部などで謡や仕舞を勉強しませんか。講師は観世流・木内菁さん。6か月会費4000円。問い合わせは林さん(☎91・0066)か、上埜さん(☎93・6566)、汐田さん(☎91・2613)

河内磐船駅集合(雨天中止)。桜井駅―大神神社―狭井神社―三輪山山頂。一般向き。7キロ。交通費1940円。参加費200円。主催は交野ハイキング同好会・交野歩こう会。問い合わせは成田さん(☎91・4013)

催し

謡と仕舞の発表会

2月4日(日) 午前9時(午後5時、私部会館。謡曲の好きな人はお気軽にご来場ください。主催は交野交誼会。問い合わせは林さん(☎91・0066)か、上埜さん(☎93・6566)、汐田さん(☎91・2613)

ストーリーテリング

1月29日(月) 午前10時30分(午後0時30分、森区民ホール。楽しい話を子どもに聞かせるための大人の研修会です。保育料300円(1歳半以上。3日前までに連絡ください)。主催はかたの子ども文庫連絡会。問い合わせは中嶋さん(☎93・0486)

交野おやこ劇場

1月28日(日) 午後2時30分(3時50分、ゆうゆうセンター。「The 狂言」へ抽選で小学4年生以上50人を無料で招待。申し込みは、往復はがきに希望者全員の住所、氏名、生年月日、電話番号を記入、20日までに〒576 交野市私部2-33-19-23 同劇場(☎93・4960)



熱戦のドッジボール大会



試合のあと、お母さんたちが作ったぜんざいが振る舞われた

ぜんざいつきスポーツ大会

《長宝寺小PTA主催》
11月25日(土)、長宝寺小学校PTAによるスポーツ大会が校庭で行われました。ド

ッジボール大会や宝探しを楽しんだ後、役員のお母さんたちが作ったぜんざいが振る舞われ、おかわりをする子ども

ました。ドッジボールは2学年ごとに、4チームずつに分かれて対戦。お母さんチームとお父さんチームの熱戦には「すごい迫力ですね」と、校長先生も声援をおくっていました。

ボランティアは私の使命

知識・習い事を生かし17年間



ボランティアの向井吉雄さん（星田2）は、大正7年1月1日生まれの78歳。看護士の知識と習っている日本舞踊

を生かし、17年間、ボランティア活動を続けておられます。向井さんは、友人やボランティアグループを車で福祉施設や病院に送り迎えしている内に、「自分も何かできるのではないか」と思ったのが活動を始めたきっかけだそうです。昭和53年から本格的に活動。毎年、障害者や老人のための施設・病院などを訪れ、踊りを披露しています。

昭和61年には、「障害を持つ人にも登山の楽しさを」との大阪のハイキンググループの呼びかけに参加。車イスの青年や光を失った女性ら様々なハンデを持つ人々のお世話をし富士登山を成功させました。また昭和63年には、外国の障害者施設の視察と障害者交流を目的とした使節団に参加。1週間アメリカで日米両

掘り出し物を探す つめかけたお客さん



手作り品が売れました

交野市障害児(者)親の会バザー

国の障害者のお世話をしました。向井さんは、自分で車を運転して施設や病院へ行っているため、家族や友人らから「車が運転できなくなったら、ど

うするの」と聞かれるそうです。「ボランティア活動は私の使命。その時はタクシーに乗ってでもやる」と、意欲はますます盛んです。

託していただきました。
 ◇交野市母子寡婦福祉会からふれあい広場でのバザー売上金から1万円
 ◇星田山手の喜多嶋豊次さんからアルミ缶リサイクル11月分6000円
 ◇京都府八幡市の小原整体鍼灸院から3万5000円
 ◇私市の東政信さんから6000円
 ◇私市山手の一市民から1万円
 ◇私部の木野猛さんから10万円
 ◇私部のビューティサロンモリワキ・森脇登美子さんから100万円
 ◇交野ソシアルダンス友の会から第31回チャリティードンズの余剰金2万8500円
 ◇白ゆりグループからろうきん3500枚、古切手3万4000枚
 ◇松塚の岡本功さんから2万円
 ◇私市山手の宿原勝治さんから1万円
 ◇交野青年会議所から12月度クリスマス会「家族対抗チャリティージャンケン大会」での収益金1万2500円

作者は上村 昇さん

今年から10日発行の広報紙の表紙は、上村昇（うえむら・のぼる）さん（81）＝倉治7＝が制作された「交野の風景」や「四季の花」などの「切り絵」を掲載いたします。



上村さんの作品は、これまでNTT交野営業所のロビーなどで展示され、多くの市民に感銘を与えました。

上村さんは、もともと絵が好きで自分でも描いておりましたが、17年前にテレビの切り絵紹介番組を見た時に「これだったら自分にもできる」と思ったのがきっかけで本格的に切り絵を始めたそうです。それからは、旅行に出かけた時の写真や雑誌などからいろいろな題材を選び、遠近感を表現するために試行錯誤しながら、自分なりの工夫をし、独自で切り絵を制作されてこられました。その作品は700点以上にもなります。

作品の中には「まち並み」を題材にした切り絵もあります。北海道から沖縄まで日本の代表的なまち並みが、細かなところまで美しく切られており、紙のもつ温かさが生かされた繊細さ、しなやかさ、それでいて何か力強さを感じさせられます。

繊細で柔らかな温かさが心和ませる「切り絵」

12月1日（金）、Aコープ星田店前で、交野市障害児(者)親の会主催のバザーが開かれました。
 午前10時の開店から食器、雑貨など12の店に大勢のお客さんがつめかけ、衣料品や手作り品がよく売れていました。
 この日の売上金は、作業所の建設資金・運営資金として活用されるそうです。

寄付

善意銀行

交野市社会福祉協議会の善意銀行に次のみなさんから預

社会福祉事業基金にと、森脇登美子さん（私部西4-17-13）から亡夫 茂さんへのご厚志の一部、300万円をご寄付いただきました。

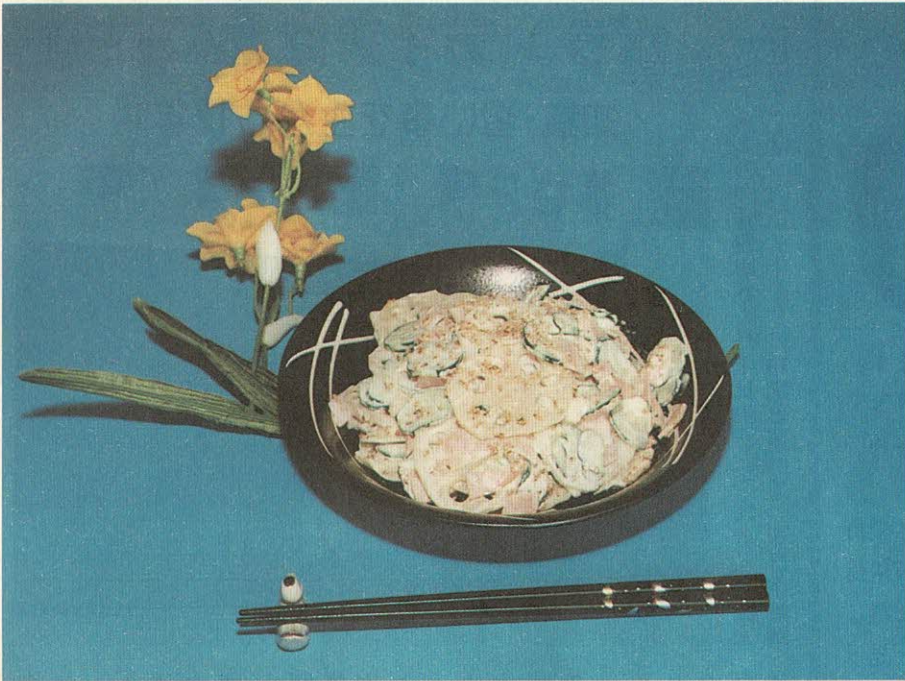

わが家の
料理



れんこんサラダ

幾野1-10 アドリーム533号 みやざき えみ 宮崎 恵美さん

おせち料理の残りを使って作れます。 お子さんには、酢とからしを控えめに
レンコンの歯ざわりを残すため、煮すぎ すればよいと思います。
ないことと、レンコンとキュウリの水気 お酒のあてにもよくあいます。
をよく切ることがポイントです。

作り方

- ① レンコンは、2～3mmの厚さの輪切りにし、酢水にしばらくつけてアクをぬく。
- ② 酢、砂糖、酒、塩を鍋で煮立て、レンコンを入れ、ふたをせずに4～5分煮立て、冷ます。
- ③ キュウリは、小口切りにし、塩で軽くもんで水気を絞る。
ハムは、千切りにする。
- ④ ゴマ、マヨネーズ、練りがらしを混ぜ、マヨネーズソースをつくる。
- ⑤ 水気をきったレンコン、キュウリ、ハムをマヨネーズソースであえる。

材料(4人分)

レンコン.....300g	酒..... 大さじ2
ハム..... 5枚	塩..... 少々
キュウリ..... 1本	ゴマ..... 大さじ3
酢..... 大さじ6	マヨネーズ..... 大さじ5
砂糖..... 大さじ3	練りがらし..... 少々

「わが家の料理」の原稿を募集しています。お総菜から一品料理、鍋もの、ケーキなど、お気軽にご連絡ください。
○問い合わせ 総務課広報(☎92・0121)

広報 **かたの** (No.422) 1996年1月10日

編集と発行 交野市役所総務部
〒576 大阪府交野市私部1丁目1番1号 ☎0720-92-0121
テレホンサービス ☎0720-92-1599



星のまち交野に
国体がやってくる
平成9年10月25日～30日開催・秋季大会
ソフトボール(少年男子)