



北風を 顔にあつめて さあゴール!

ボールを追って 寒風の中
ボールが舞った 校庭に
ボールをつなぐ きみとぼく
ボールが弾んで みぎひだり
ただひたすらに ゴールをめざす

長宝寺小学校
スーパーミラクルスポーツ大会

目次

2~3	古代食を再現「生涯学習」
4~5	悩みごとは民生児童委員へ
6~7	人件費や職員給与の状況
8	スナップ
9	文化・税
10~11	みんなのひろば
裏面	交野郷土史かるた

食文化の歴史追求と料理の実演

いつの時代でも、食べるということに興味はつきません。人間、どんな環境にあっても、食生活を抜きに生きていけません。そんな「食」文化を徹底的に追跡・探究することによって、時代の移り変わりや文化の特徴、人々の生活を学習していただくというのが、今回の「交野市生涯学習フェスタ」です。

講演と料理の実演は、伝承料理研究家の奥村彪生さんです。みなさんにも古代食を味わっていただきます。ご期待ください。

3月17日(日)

午後1時30分開演
星の里いわふね体育室

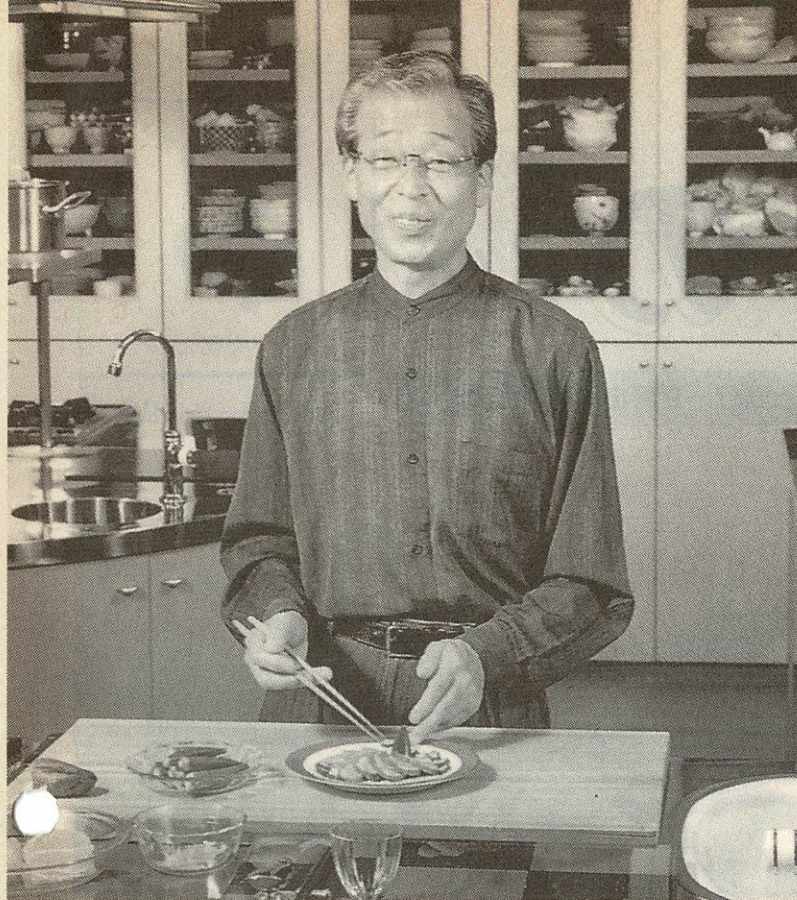

万葉の料理をつくる奥村さん

交野市生涯学習フェスタ

生涯学習フェスタ

— 第1部 —

- 基調講演
食文化セミナー 食文化は巡る
「古代から現代まで」
講師 伝承料理研究家
奥村 彪生さん

— 第2部 —

- パネルディスカッション
「食の文化・食の美学」
コーディネーター
神戸商科大学学長
三木 信一さん
- パネリスト
奥村 彪生さん
谷河 洋子さん
北田 輝雄市長
(司会) 豊島 美雪さん
- 料理実演
「甦った古代食」
作る人 奥村彪生料理
スタジオスタッフ
手伝い・リポーター
パンチ みつおさん

奥村彪生さんが研究成果を披露

グルメ時代と呼ばれる私たちの暮らしの中にあっても、食べ物の趣向や盛りつけ方、料理の仕方などは、それぞれの家庭によって違います。まして古代から現代、未来までも追っていくと、意外な事実を発見することができます。そして、「食」が与える影

響は、人間の身体だけにとどまらず、あらゆる分野にまで及んでいるのが分かります。暖かい地域の知恵、寒い地域の知恵、そして海側、山側の知恵、古代人の知恵、現代食料の影響とストレス、成人病との関係など、私たちが「食」から学びとる事柄はたくさんあります。

※長屋王(684~729)天武天皇の孫。左大臣。藤原氏に対抗するが、謀反の疑いをかけられ自害。

古代人の食事

味わっていたいただきます

くさんあります。

学習は、第1部が「基調講演」。第2部が「パネルディスカッション」で、学習時間は午後1時30分から2時間です。明るく楽しい「お料理教室」と考えてください。

奥村さんの講演テーマは、「食文化セミナー 食文化は巡る『古代から現代まで』」。

「奈良時代に始まったご飯とおかずの食事」や「日本の食文化は、水の文化であり、カビの文化」が講演の柱です。

奈良の長屋王の邸宅跡から出土した木簡から、当時のメニューを再現された奥村さんです。聞きもらすことはできません。

交野に伝わる食文化 守りたい日本の味……

多彩な内容、市長も参加して

パネルディスカッションは、10分の休憩をはさんで午後2時15分から始まります。テーマは「食の文化・食の美学」。

①古代の食と知恵（味噌汁・漬物・野菜）

②交野に伝わる食文化（交野の産物料理）（男の料理・家庭料理）

③世界の食文化と日本の食事・守りたい味（長寿世界一は、日本食にあり）（米・魚・大豆・海藻）

これら3項目を中心に進められます。パネリストは、奥村さんのほか、交野市在住の料理研究家 谷河洋子さん、北田市長、司会も兼ねるフリーアナウンサー 豊島美雪さん。調整・進行役が兵庫県立神戸商科大学学長 三木信一さんです。古代食といっても奈良時代の貴族の食事は、思ったよりも豪華です。万葉集には、蒜（ひるゝネギニンニクの類）を醬酢（ひしおす）もろみに似た調味料

（プラス酢）和えにし、タイにつけて食べたらしいグルメの歌がみえます。サケ、カツオ、イワシ、イカ、アワビ、ハマグリ、ワカメ、アユなども登場します。ただ、腐りやすいので、ボイルや干物、塩漬けにしています。鳥獣はイノシシ、シカ、キジ、カモなど。天武4年（675）に肉食禁止令が出されましたが、これらは禁令の対象外となっています。野菜は野草やキノコ。なま

す、吸い物などに。米はもちろん赤米です。話が弾むステージの下では、奥村さんの料理スタジオのスタッフによって「古代食」が作られていきます。タレントのパンチみつおさんもお手伝い？ 作り方や材料、出来具合などをリポートします。料理づくりの様子は、舞台上のテレビで見えることもできます。ディスカッションが終わると、「古代食」を試食していただきます。ご飯、和えもの、奈良漬……。楽しみですね。会場には「室町から明治の食卓」「江戸と上方の惣菜」の口ウ細工が展示される予定です。お誘い合わせのうえ、お越しください。

○問い合わせ 青年の家（☎92・7721）

奈良時代 グルマン の食事

奥村 彪生さん

ごはんとおかずをセットにして食事をとる日本型食生活が形づくられるのは、奈良時代である。宮廷では金銅製や漆器を使い、食具は箸。奈良時代きつてのグルマンである長屋王邸宅における、不足するミネラルは、海藻とキノコで補う。海藻に至っては、その数と量は野菜をしのぐほどである。これらの食品に、牛乳と、それを加熱・濃縮した「蘇」が加わる。近代栄養学的見地からいえば、まさに完全栄養バランス食である。ここに健康食としての日本型食生活の源流がある。これらをどう摂取すれば健康者たり得るかを悟り、食は生きる基本であるとともに、人と人のコミュニケーションをとる装置でもあることを知り、これからの食と親切なもてなしの心のあり方を探っていただきたい。

出席者プロフィール

奥村 彪生（おくむら・あやお）さん

伝承料理研究家。万葉料理や平安王朝料理などを復元した。昭和12年10月生まれ。和歌山県出身。近畿大理工学部中退。土井勝料理学校教授を経て、現在、神戸山手女子短期大学生活学科教授。奥村彪生料理スタジオ（別称「道楽亭」）主宰。平成6年度食生活文化賞受賞。



「日本の食べもの」「日本料理秘伝集成」「復元万葉びとのたべもの」などの著書がある。テレビの料理番組などで活躍中。

谷河 洋子（たにがわ・ようこ）さん

料理研究家・栄養士。昭和24年1月生まれ。兵庫県出身。高校時代から食べることに興味を持ち、料理部へ。部長だった3年生のとき、料理コンクールで優勝。大学では食物栄養科を専攻。卒業後は先生について神戸で料理を修業。青少年親善使節団の料理講師として渡米も。



結婚後は枚方市に住み、現在、交野市民。男性を相手とした料理教室「男のグルメ」の講師。未婚女性の「家庭料理の会」を主宰。

三木 信一（みき・しんいち）さん

兵庫県立神戸商科大学学長。昭和30年神戸商科大学卒業、48年神戸商科大学教授。経営学。21世紀ひょうご創造協会理事。平成3年関西生涯学習推進研究会会長。専門の労務管理論をはじめとして、都市政策、地域開発など幅広い分野で活躍中。



豊島 美雪（とよしま・みゆき）さん

フリーアナウンサー。昭和35年11月生まれ。55年、アナウンサーとして放送界入り。平成5年「MIYUKI OFFICE」を設立、講演会やエッセーの執筆などで活躍。「笑涯学遊」の司会を担当。



レギュラー番組はKBSの「スーパータイムリー930」（木・金曜日）、FM大阪の「ラジオパパ」など。

パンチ みつおさん

昭和47年、漫才のWヤングに入門。54年、Wパンチでデビュー。テレビの「ヤングohoh」で活躍。紳助バンドを結成、作曲も担当。



現在は吉本興業所属。漫談・個性派タレントとして舞台やラジオ、テレビ、コマーシャルに活躍中。レギュラー番組はABCテレビの「ナイトinナイト」（クイズ！ 紳助くん）

あなたの悩み お聞きします



児童の健全育成にも活躍します

民生児童委員に「相談ください」

生活、介護、福祉、教育…

民生児童委員は「縁の下の力持ち」として地域の人たちの生計上の問題や家族関係の問題、児童の問題などについて相談に応じたり、指導したりするなどの活動を続けています。

固く守られています。

民生児童委員の主な仕事は

あなたに悩みがありましたら、一人で悩まずに、お近くの民生児童委員（別表）に相談してください。相談の秘密は

「高齢者に対して」

- 生活相談
- 介護相談
- 福祉サービス利用相談（ホームヘルプなど）

「障害者（児）に対して」

- 安否の確認活動
- 福祉施設の利用相談
- 介護相談
- 日常生活用具の給付相談
- 生活介護援助の協力
- 児童に対して
- 家庭問題相談

「ひとり親家庭に対して」

- 健全育成相談
- 教育・しつけ相談
- 児童手当などの受給相談
- 低所得者世帯に対して
- 生活相談
- 生活保護相談
- 各種援護資金に関する相談
- 生活福祉資金貸付事業への協力
- かけこみ緊急資金貸付事業への協力
- 生活相談
- 家庭問題相談
- 教育・しつけ相談

福祉サービスと市民を結ぶパイプ役です

民生児童委員とは

社会全体に対し、奉仕の精神をもって活動するもので、市民の抱えるさまざまな問題について調査、相談、援助にあたり、行政へのパイプ役となり、福祉サービスと市民を結びつける役割を担っています。

しているものです。

仕事 民生委員法によつて定められており、生活保護、高齢者福祉、身体障害者福祉、母子や寡婦福祉などの問題に携わっています。また児童福祉法に基づき、子育てや児童をめぐる相談活動、環境調整などに取り組んでいます。

幅広い受け持ち分野で活動

主任児童委員とは

民生児童委員は幅広い受け持ち分野を持っています。そのため、近年の児童に対する問題の重要性から、今以上に児童問題に積極的に対処していく専門員が必要とされ、設置されました。本市の主任児童委員は3人です。

仕事 担当する地域を持たず、また、自ら個別世帯への指導援助は行いません。従来の地域を担当する民生児童委員の、児童や妊産婦に対する調査や指導について必要な援助や協力を行います。関係機関への連絡調整も行い、民生児童委員の重要な助っ人ともいえるでしょう。

民生児童委員と担当地区

(順不同・敬称略)

地区名	氏名	住所	電話	担当地域
倉治	中村 芙美子	倉治7-25-8	91-0658	倉治7丁目・8丁目・9丁目 4丁目・5丁目・6丁目 2丁目 3丁目
	奥村 ちか子	〃 5-7-18	91-1064	
	野入 典子	〃 2-17-7	92-8207	
	長田 清市	〃 3-25-11	92-1945	
東倉治	東井 奨和子	東倉治3-3-13 〃 1-7-3-304	91-2855 91-7734	東倉治3丁目・4丁目・5丁目 1丁目・倉治1丁目
神宮寺	厚主 利子	神宮寺2-7-12	91-3525	神宮寺・東倉治2丁目
郡津	大塚 良子	郡津4-34-3	93-0161	郡津3丁目・4丁目 1丁目・2丁目 5丁目・幾野6丁目
	中 悟子	〃 1-31-20	93-0086	
	秋山 喜一	〃 5-45-10	91-3203	
私部	雲川 康彦	私部1-18-8	93-0166	私部1丁目3・20番、25・30番 私部南2・4丁目 私部2丁目
	井戸 桂二	〃 2-28-6	91-3114	

ご苦労さまでした 退任民生児童委員

(順不同・敬称略)

- 青山地区
- ▽正木 薫
- 私部地区
- ▽願野平治
- ▽奥野喜代枝
- 星田地区
- ▽堀田清一
- ▽堀 義雄
- 梅が枝地区
- ▽松田賀代子
- ▽楠田一雄
- ▽山本次郎
- ▽奥田保三
- 私部山手地区
- ▽亥埜敏子

常に弱者の立場に立って努力

交野市民生児童委員協議会

副 総 務 北田 佳子さん

民生児童委員と担当地区

(順不同・敬称略)

地区名	氏名	住所	電話	担当地域
私 部	小川 悦子	〃 1-30-20	91-2663	私部1丁目35~55番・7丁目 〃 3丁目1~6番・4丁目1~14番 〃 5丁目10~13番・6丁目1~32番 〃 3丁目7~18番・私部西1丁目 〃 5丁目3~6番、14~26番 〃 6丁目33~57番 〃 8丁目(行殿団地除く) 〃 1丁目1~2番、21~24番、31~34番、41番 〃 5丁目1・2番、7~9番 〃 8丁目(行殿団地のみ) 〃 4丁目12番、15~70番 私部西2丁目~5丁目 私部南1丁目
	富田 利一	〃 5-11-8 (事務所)	91-1062	
	西井 紀子	〃 3-10-3	92-1223	
	北田 佳子	〃 5-4-24	91-1651	
			91-0943	
	中野 末男	〃 1-21-4	91-0890	
	武藤 寿子	〃 8-11-2-205	92-9232	
	丸野 務	〃 4-32-7	91-6604	
	谷崎 牧人	私部西2-2-10	91-4818	
	榎原富貴子	私部南1-13-13	91-6533	
青 山	金澤 重明	青山1-15-4	91-6326	青山1丁目~5丁目
向 井 田	川副喜美子	向井田1-51-1	92-7959	向井田1丁目~3丁目
天野が原町	谷口美代子	天野が原町1-36-6	92-5918	天野が原町2・3・4丁目 〃 1・5丁目
	岩崎 ミチ	〃 1-10-5	92-5328	
森	向井 芳子	森南2-19-6	91-0164	森南1~3丁目・森北1~2丁目
寺・傍 示	中奥 則子	寺2-27-5	91-3519	寺1~4丁目・寺南野・傍示
幾 野	斉藤美枝子	幾野1-35-15	91-0064	幾野2丁目 〃 3~5丁目 〃 1丁目
	小池 利江	〃 1-23-2	91-1174	
	岩里 全康	〃 1-12-1	91-7011	
星 田	明石 貞子	星田1-17-18	91-2173	星田1丁目15~56番 〃 3丁目1~38番 〃 2丁目 〃 8丁目7~11番、33~41番 〃 9丁目 〃 4丁目1~17番 〃 8丁目1~6番、12~32番、42~67番 〃 5丁目1~23番 星田北6~9丁目 星田4丁目33~38番 〃 5丁目24~32番・6丁目 〃 1丁目1~14番・星田北1~5丁目 〃 4丁目18~32番・7丁目
	中野作一郎	〃 8-8-25	91-1863	
	堂野喜美子	〃 2-15-21	91-5798	
	柳本 清子	〃 2-8-9	93-0353	
	石川 智子	〃 7-68-7	92-1626	
	小川 幹雄	〃 5-17-25	91-2152	
	鍵野 信次	〃 5-26-5	91-1983	
	奥田ヒデ子	〃 1-37-5	91-5671	
	渥美 久栄	〃 7-66-10	91-6022	
星 田 西	大崎 吉子	星田西4-9-4	93-5960	星田西1~5丁目
星 田 山 手	藤田 明男	星田山手3-2-2	92-6593	星田山手1~5丁目
南 星 台	前波 ウノ	南星台5-2-12	92-6298	南星台1~3丁目 〃 4~5丁目
	松本 卷子	〃 5-8-3	92-5182	
妙 見 坂	緒方 勝助	妙見坂4-1-6	92-0888	妙見坂1~3丁目 〃 4~7丁目
	谷川美智子	〃 4-5-8	92-1382	
妙 見 東	板井 勝富	妙見東2-3-18	93-1905	妙見東1~5丁目
藤 が 尾	山口 利子	藤が尾6-10-4	92-9357	藤が尾1丁目(3棟~12棟) 〃 1丁目(13棟~15棟) 〃 5~6丁目 〃 1丁目(1棟~2棟)・2丁目9~13番・4丁目 〃 2丁目1~8番・3丁目
	吉見喜代美	〃 5-20-6	93-0878	
	門田 和子	〃 4-14-4	92-5068	
	原田美輪子	〃 2-8-2-106	92-6401	
松 塚	橘 順一	松塚28-10	91-4566	松塚1~28番、35~38番、43~52番 〃 29~34番、39~41番
	原田 英子	〃 31-306	91-7053	
梅 が 枝	沖中 弘子	梅が枝36-404	91-6709	梅が枝25棟、31~36棟 〃 1~21棟、29棟 〃 22~24棟、26~28棟 〃 37~40棟、43棟 〃 41~42棟、44~67棟
	久山 春雄	〃 6-2	91-4684	
	神原みどり	〃 22-301	91-9033	
	武知 道枝	〃 37-201	92-7851	
	多田眞貴子	〃 41-301	92-9210	
私 市	南 サヨ	私市3-6-10	91-2841	私市1・3・4丁目 〃 2・5丁目 〃 6~9丁目
	富田 亨	〃 5-20-10	91-1571	
	小林 三子	〃 6-6-4	91-2324	
私 市 山 手	雑賀寿美子	私市山手2-3-2	91-2184	私市山手3~5丁目 〃 1~2丁目
	三井 和子	〃 2-6-27	92-0278	
主 任 児 童 員	矢寺 意子	私部1-18-16	91-5362	交 野 市 全 域
	清野 照子	幾野1-26-2	91-5914	
	上井 敬子	星田9-20-7	91-6017	

〇一人暮らしの男性
健康を害して働けなくなつた。住宅ローンも滞り、家も

出なければならぬ。

〇一人暮らしのお年寄り
両足に大手術。退院後の生

活をどうしよう。
〇母子家庭のお母さん
電気代が払えず、電気を止められて真つ暗。子ども連れでどうしたらよいか……。

民生児童委員に寄せられる相談は様々です。これらの問題の詳細と解決の経緯は「守

秘義務」によって公表するとはできません。しかし、私たちは常に弱者の側に立ち、心を込めて相談にのり、解決



に努力しています。
平穏な生活を取り戻された人たち。毎月一回、配られる給食を楽しみに待っておられる一人暮らしのお年寄り。一日里親で預かった施設の子どもたち……。皆さん、大変喜

〇人に喜んでいただける
これは、お金では絶対には得ることのない大きな報酬だと思えます。すなわち、「無報酬の報酬」。この温かい精神に幸せを感じ、これから3年の任期を微力ながら一生懸命つとめたいと思えます。

人件費や職員給与の状況

一般行政職は平均34万8000円です

職員給与の状況 (普通(一般)会計7年度予算)

職員数 (A)	給与費				1人当たり 給与費 (B/A) (C)	1人当たり 税等平 均控除額 (D)	1人当たり 支給額 (C-D)
	給料	職員手当	期末 勤奨 手当	計 (B)			
592人	2,458,383	762,462	1,313,290	4,534,135	7,659	1,323	6,336

- (注) 1. 地方公営企業法適用の上水道事業の企業会計および国民健康保険、下水道事業、交通傷害補償、老人保健の特別会計分を除きます。
2. 職員手当には、退職手当を含みません。
3. 給与費は、当初予算額です。

交野市職員の給与について
市民のみならずにより広く、
その内容を理解していただく
ため、次のとおり公表します。
平成7年4月1日現在の一般行政職の平均給料月額(40歳)は、34万8000円と

歳出総額のうち
人件費の割合は18.1%

なっています。
また、平成6年度決算における各会計(上水道事業を除く)の歳出総額のうち人件費は61億747万7000円で、歳出総額に占める割合は、18.1%となっています。

なお、ここに記載する給与などは、すべて税や各種保険料を引く前の額で、いわゆる手取り額ではありません。
○問い合わせ 人事課(☎92-0121)

人件費の状況 (6年度決算)

住民基本台帳 人口	歳出額(A)	実質収支	人件費 (B)	人件費率 (B/A)	
					一般会計
7年3月31日 71,765人	24,992,261	61,920	6,107,477	18.1	
	2,988,799	15,315			
	2,347,417	△367,188			
	8,318	422			
	3,477,350	20,058			
	33,814,145	△269,473			

- (注) 1. 地方公営企業法適用の上水道事業を除きます。
2. 人件費には、市三役・議員および各種行政委員等の非常勤特別職の給料、報酬を含みます。

職員の平均給料月額、平均給与月額及び平均年齢の状況

区分	一般行政職		
	平均給料月額	平均給与月額	平均年齢
平成6年 4月1日現在	339,036円	415,316円	40.1歳
平成7年 4月1日現在	348,000円	426,418円	40.8歳

(注) 一般行政職には、技能労務、消防、税務、幼稚園等を含みません。

職員(一般行政職)の経験年数別、学歴別平均給料月額の状況
(7年4月1日現在 単位 円)

区分	経験年数		
	10年	15年	20年
大学卒	276,000	329,000	378,700
高校卒	228,600	284,900	331,400

(注) 経験年数とは、単なる勤務年数ではなく卒業後直ちに採用され引き続き勤務している場合は、採用後の年数をいうが、それ以外の場合は、一定の率を乗じた前歴期間を加えた年数をいいます。

部門別職員数の状況(各年4月1日現在)

区分	職員数	平成5年	平成6年	平成7年
		平成5年	平成6年	平成7年
一般行政部門	議 会	8	8	8
	総務	96	102	104
	税務	32	35	33
	民生	95	98	91
	衛生	109	106	110
	労働	—	—	—
	農林	7	7	7
	水産	2	2	3
	商工	43	48	48
	土木	—	—	—
	小計	392	406	404
特別行政部門	教 育	114	122	127
	消 防	55	60	58
	小計	169	182	185
普通会計	計	561	588	589
	公 営	31	33	32
	水 道	17	20	17
	下 水	7	7	7
	道 道	—	—	—
	所 他	55	60	56
	小計	55	60	56
	合 計	616	648	645

(注) 職員数は一般職に属する職員数であり、地方公務員の身分を保有する休職者、派遣職員などを含み、臨時または非常勤職員を除きます。

職員(一般行政職)の初任給の状況(7年4月1日現在 単位 円)

区分	本 市		府下民間事業所
	初任給	採用2年経過日給料額	初 任 給
大学卒	187,300	204,400	190,485
短大卒	173,700	187,300	160,353
高校卒	157,400	173,700	153,118

(注) 府下民間事業所とは、大阪府下476事業所を対象に大阪府人事委員会が調査した数値です。

職員手当の状況 (6年度支給額)

区分	内 容		支 給 月 額	
扶養手当	配偶者		16,000円	
	配偶者以外の扶養親族(2人まで)	1人	5,500円	16~22歳までの扶養親族(子)は2,000円を加算
		扶養親族(3人目以上)	1人	
	配偶者のいない職員の扶養親族(1人目のみ)		11,000円	
住居手当	借家(最高支給限度額)		28,000円	
	持ち家・世帯主		13,000円	
	上記以外		11,000円	
通勤手当	交通機関利用者		全 額	
	交通用具	片道2km未満	300円	
		〃	交通用具2,000円	
	利用者等	片道2km~5km	2,000円	
		片道5km~10km	4,100円	
		片道10km~15km	6,500円	
		片道15km~20km	8,900円	
		片道20km~25km	11,300円	
		片道25km~30km	13,700円	
		片道30km~35km	16,100円	
	片道35km~40km	18,500円		
片道40km以上	20,900円			

退職手当の状況

区分	支 給 割 合			
	自己都合	定 年	勤 奨	
退職手当支給率(月分)	勤続20年	23.5	30.8	34.65
	〃 25年	37.0	44.55	44.55
	〃 35年	53.25	62.7	62.7
	最高限度額	60.0	62.7	62.7
	その他の加算措置	定年前早期退職特例措置(4%~10%加算)		
特別昇給	1号~2号(55歳~58歳の勤奨退職者に限る)			
1人当たり平均支給額		自己都合 13,740千円	定 年 19,244千円	

(注) 退職手当の1人当たり平均支給額は、6年度に退職した職員に支給された平均額です。

特別職の報酬等の状況

区分	給料および報酬月額	期末(勤勉)手当
市長	945,000円	6年度支給割合(月分)
		6月期 2.29
		12月期 2.6
助 役	830,000円	3月期 0.5
		計 5.39
収入役	725,000円	
議 長	645,000円	6年度支給割合(月分)
		6月期 2.30
		12月期 2.6
副議長	590,000円	3月期 0.5
		計 5.40
議 員	555,000円	

一般行政職の級別職員数の状況

(7年4月1日現在)

区 分	5 級	4 級	3 級	2 級	1 級	計(平均)
標準的な職務内容	部長 次長	課長 課長代理	係長・係長相当の知識経験を有するもの	一 般	一 般	—
平均給料月額(円)	476,462	415,881	357,450	211,684	187,030	348,000
平均年齢(歳)	50歳11月	47歳10月	42歳6月	25歳11月	22歳8月	40歳8月
職員数(人)	26	81	171	33	37	348
構成比(%)	7.5	23.3	49.1	9.5	10.6	100

(注) 1. 本市の給与条例に基づく給料表の級区分による職員数です。
2. 標準的な職務内容とは、それぞれの級に該当する代表的な職名です。

期末・勤勉手当の状況

区 分	6 年 度 支 給 割 合		
	期末手当	勤勉手当	
期末・勤勉手当	6月期	1.69月分	0.6月分
	12月期	2.0月分	0.6月分
	3月期	0.5月分	—
	計	4.19月分	1.2月分
	職制上の段階、職務の級等による加算措置	理事・部長級	20%
	次長・課長級	15%	
	課長代理級	10%	
	係長級・主査	5%	

職員手当の状況 調整手当

支 給 対 象 地 域	全 地 域
支 給 率	10%
支 給 対 象 職 員 数	644人
国 の 制 度 (支 給 率)	10%
支給対象職員1人当たり平均支給年額(6年度決算)	425,267円

時間外勤務手当

(単位 千円)

区 分	5 年 度	6 年 度
支 給 総 額	136,087	119,428
職員1人当たり支給年額	230	239

特殊勤務手当

区 分	全 職 種	
職員全体に占める手当支給職員の割合	39.1%	
支給対象職員1人当たり平均支給年額(6年度決算)	58,175円	
手当の種類(手当数)	21	
代表的な手当の名称	支給額の多い手当	汚物の収集および処理手当 消防活動等従事手当
	多くの職員に支給されている手当	社会福祉事務従事手当 市税徴収事務従事手当 予防接種業務従事手当

大卒初任給は18万7300円

Snap Shot

スナップ

▼ にぎやかに「交野・みんようフェスタ」

1月28日(日)、星の里いわふねで第678回府民劇場「交野・みんようフェスタ」が催され、700人の観衆は民謡や三味線と太鼓、尺八の調べに酔っていました。

とりわけ「河内音頭」が、元節の「交野節」の節回しで披露されると、場内の熱気は最高潮に達し、大きな拍手が起こりました。

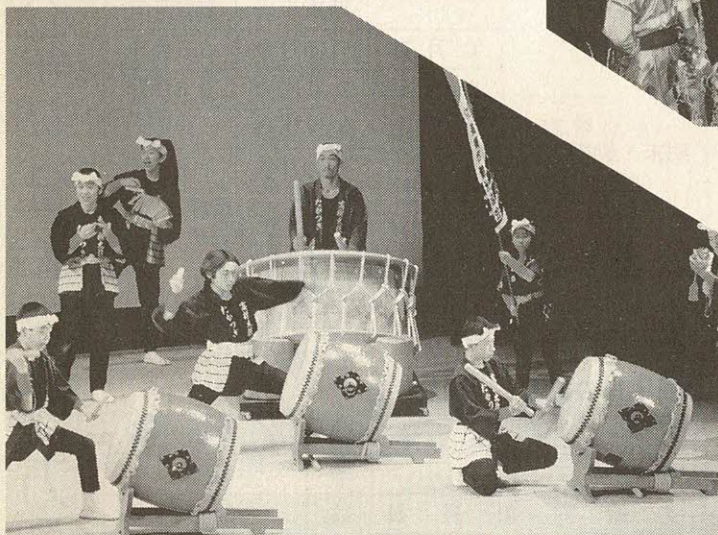

▼ めっちゃ速かった子ども会駅伝

1月28日(日)、恒例の「交野市長杯子ども会駅伝大会」が開かれました。

コースは藤が尾小とその周辺延べ5800円で、男子22、女子11チームが参加しました。朝6時から練習していたチームもあるなど、最後まで激戦が続きました。「みんな、めっちゃ速い」「死ぬかと思うほど走ってん」と、子どもたちは、息をはずませていました。

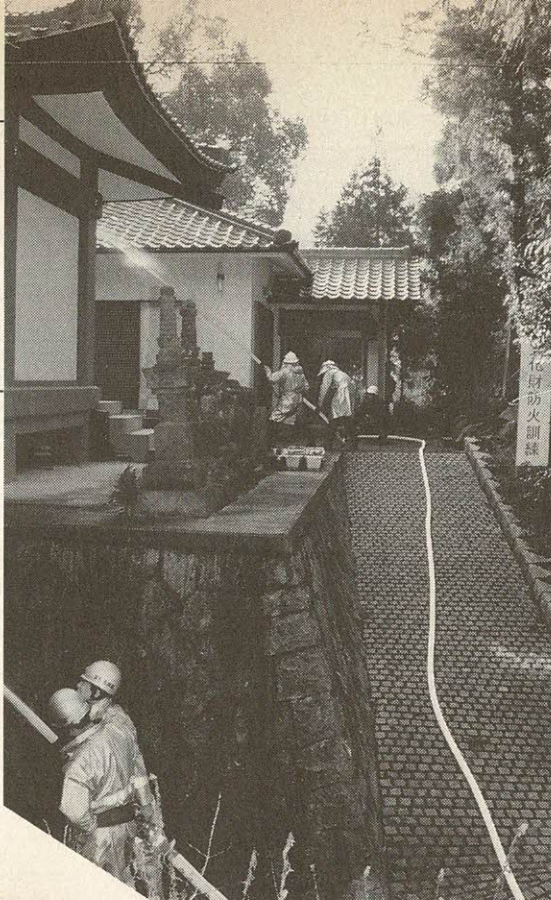

▲ 八葉蓮華寺で消防訓練

文化財防火デーの1月21日(日)、快慶作の阿弥陀如来立像(重要文化財)が安置されている傍示の八葉蓮華寺で消防訓練が行われました。

同寺の裏の山林から出火、強風にあおられて延焼中との想定で、消防本部、第2方面隊消防団(私部・森・寺)からポンプ車など7台、51人が出動。手際よい消火作業を披露しました。

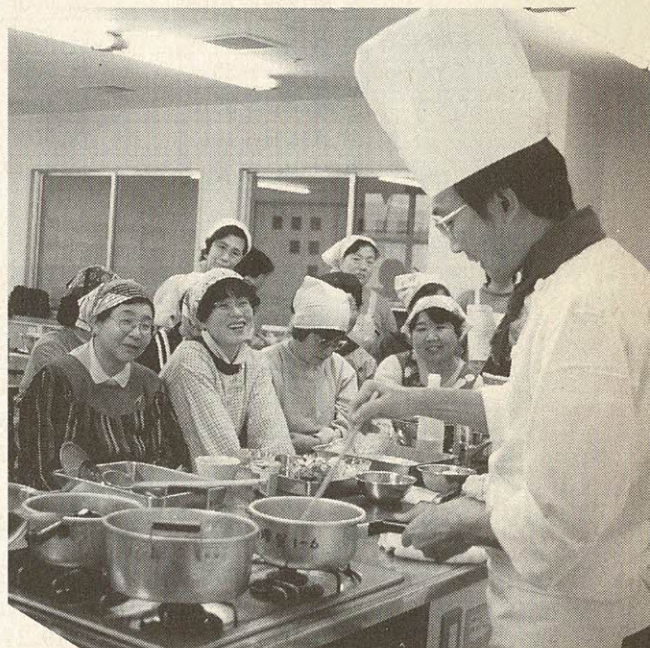

▲ 成人病予防にボルシチを

1月18日(木)、25日(木)、ゆうゆうセンターで成人病予防の調理実習が行われ、30人の参加者は、料理学校の先生 橋本和弘さんからロシア料理の作り方を教わりました。

メニューはおなじみの「ボルシチ」やソバの実のおかゆ「カーシャ」などです。寒い時期には温かくて、栄養豊富。しかもバランスのとれたロシア料理をどうぞ――。

白銀を滑ろう!



今回のスキー教室の目的は、スキーの基礎的な練習と健全な集団生活、創造力を身

春休み第27回ジュニアスキー教室

3月24日～27日

富山県牛岳温泉スキー場で

につけることです。みなさん、ふるってご参加ください。
○とき 3月24日(日)～27

○ところ 日(水)。3泊4日 富山県牛岳温泉スキー場

○対象 市内在住の小学生4年生～中学2年生の男女

○定員 110人

○参加費 3万5000円 ※貸しスキー利用者は別に4000円が必要です。

○主催 交野市体育文化協会

○共催 交野市教育委員会

○申し込み 3月1日(金)から9日(土)までに、参加費を添えて青年の家受付へ。定員になり次第、締め切ります

○参加者・保護者説明会 3月17日(日)午前10時から武道館

○問い合わせ 体育文化協会 (☎92・7721)

所得税の確定申告は3月15日(金)まで

混雑します 早めにすませましょう

期限間近になると大変混雑しますので、早めにするべくしてください。

【確定申告が必要な人】

○事業所得や不動産所得などがある人

○給与の収入が2000万円を超える人

○給与所得や退職所得以外の所得が20万円を超える人

○給与を2か所以上からもらっている人

※確定申告をする必要のない人でも、医療費控除や住宅取得等特別控除などを求める場合は、所得税が納め過ぎになっている場合もあります。申告によって還付を受けることができます。

【申告に必要なもの】
○源泉徴収票や所得のわか

る書類

○事業所得や不動産所得の必要経費の明細書

○受けようとする控除の証明書や領収書

○印鑑

○還付を受ける場合は銀行預金の口座番号

※市役所では3月15日まで住民税申告と所得税の還付申告などを別館2階会議室で受け付けています

◆消費税の確定申告
個人事業者の消費税の確定申告と納期限は4月1日(月)までです。

※申告書は郵送でも受け付けます。

※納税は便利で安心な口座振替をご利用ください。

○問い合わせ 枚方税務署 (☎44・9521) か、

交野市課税課市民税係 (☎92・0121)

春の全国

火災予防運動

3月1日～7日

空気が乾燥し、火災が多発する時期を迎えます。

市消防本部では、火災による悲惨な死傷事故や貴重な財産の損失を防止するため「災害に備えて日頃の

火の用心」をスローガン

に、春の全国火災予防運動を展開します。

期間中、社会福祉施設や病院、多くの市民が入りやすい施設などで防火安全対策の点検や立ち入り検査、消防相談などを行います。

○問い合わせ 消防本部予防課 (☎92・0011)

炭焼きさんをしてみませんか

3月9日(土)から作業を始めます

止め
▽3月23日(土)午後1時から炭のとり出し
○参加方法 3月9日、10日午前9時30分から午後7時までの間に炭焼き窯までお越しください

○持ち物 軍手、タオル、筆記具。汚れていい服装

○指導 久保繁さん、益丸義満さん

○主催 交野市教育委員会 市体育文化協会

○問い合わせ 星の里いわふね (☎93・3131)

親子でリズム遊び

お母さん教室

(家庭教育学級)

リズム体操を中心に体を動かして、日ごろの運動不足を解消しましょう。当日は運動のできる服装をお願いします。

○とき 3月21日(木)午前10時～11時30分

○ところ ゆうゆうセンター

○講師 常磐会短期大学講師 増原喜代さん

○対象 4歳～5歳児(元年4月2日～3年4月1日生まれ)とそのお母さん

○申し込み・問い合わせ 往復はがきに住所、氏名(母子とも)、お子さんの生年月日と年齢、電話番号を明記し、3月11日(月)までに、〒576 交野市私部1-1-1 交野市幼児対策室お母さん教室。定員を超えた場合は抽選します

○問い合わせ 幼児対策室 (☎92・0121)

みんなのひろば

催し

フラワーアレンジメント

毎月第2木曜日、星田コンシティー内ピーコック上か、第3木曜日、ゆうゆうセンター

1。時間はいずれも午前10時

〜11時30分。身近な四季の花を使ってプレゼントやテーブル花に変身させます。3月か

ら6回コース。対象は市内在住・在勤者。定員20人。月会

チャリティーダンス

3月3日(日)午後5時30分〜9時、ゆうゆうセンター

費800円(別に材料費200円)〜2300円。申し込みは岡内さん(☎92・7326)

第16回「かたの郷土史かるた大会」

1月21日(日)、青年の家で交野古文化同好会主催の「かたの郷土史かるた大会」が開かれました。

市内の園児や小学生132人が参加。読み手の声に真剣なまなざしで、かるた取りを競っていました。成績は次のとおりです。敬称略。



- ▽幼稚園・1年 ①吉山美里(開智幼) ②堀篤史(交野幼)
- ③伊藤晶子(星小)
- ▽2年 ①高山神奈(交小)
- ①堀正人(郡小) ③吉山真治(交小)
- ▽3年 ①伊藤貴子(星小)
- ②田丸寛子(交小) ②川住奈緒美(旭小)
- ▽4年 ①堀雄亮(郡小) ②小川麻衣(妙小) ③村松映里(同)
- ▽5年 ①佐藤由佳(長小) ②雲川綾子(交小) ③南絵理子(同)、前田亜紀(長小)
- ▽6年 ①西中崇博 ②安西智司 ②西真由美(以上郡小)

ハイキング

月ヶ瀬 梅林

3月9日(土)午前8時、河内磐船駅集合(雨天中止)。月ヶ瀬口〜尾山梅林〜帆浦梅林〜こけいし梅林。3・6キロ。家族向き。交通費2400円。参加費200円。主催は交野

岡本梅林から十文字山

3月10日(日)午前8時30分、河内磐船駅集合(雨天中止)。阪急・岡本駅〜岡本梅林〜金鳥山〜十文字山〜岡本駅。7・5キロ。交通費1400円。参加費200円。主催は交野野歩会。

八幡山と街並み探訪

3月17日(日)午前8時、交野市駅集合(雨天中止)。近江八幡駅〜八幡山〜郷土資料館〜近江八幡駅。交通費2400円。参加費200円。主催は高年者ふれあいの友。

以上、問い合わせは吉原さん(☎92・3928 夜7時〜9時)

多目的ホール。参加費500円。余剰金は善意銀行に預託。主催は交野ソシアルダンス友の会。問い合わせは宇津宮さん(☎91・7217)

オセロ大会 盛況



1月21日(日)、武道館で交野市子ども会育成連絡協議会主催のオセロ大会が開かれ、午前の部(低学年)、午後の部(高学年)合わせて282人が参加しました。

恒例の将棋大会に代わる初の大会で、学年別に分かれて総当たり戦の後、上位1〜2人が決勝トーナメントに進みました。低学年の部では、負けて泣きだす子もいました。

声の広報を郵送

目の不自由なみなさんに「声の広報」を無料で郵送しています。ご入用の人は総務課広報まで、ご連絡ください。

☎92・0121

3月の可燃性粗大ごみ、不燃ごみ、資源ごみの収集日(月1回)

ごみはきっちり分別し、きめられた日の午前8時45分までに出してください。

可燃性粗大ごみ 不燃ごみ	収集地区	資源ごみ
3月20日 (第3水曜)	私部・私部南・私部西・青山 向井田・私市・私市山手	3月6日 (第1水曜)
3月27日 (第4水曜)	星田・星田北・星田西・南星台 妙見坂・妙見東・星田山手	3月13日 (第2水曜)
3月6日 (第1水曜)	幾野・倉治・東倉治・神宮寺 寺・寺南野・森北・森南・傍示	3月20日 (第3水曜)
3月13日 (第2水曜)	郡津・梅が枝・松塚・天野が原町 藤が尾	3月27日 (第4水曜)

普通ごみ(生ごみなど可燃ごみ)週2回

収集場所……普通ごみステーション

曜日	収集地区
月	倉治・東倉治・神宮寺・郡津・森北 森南(私市の一部を含む)・幾野
木	天野が原町・青山・向井田・行殿 浜の池・梅が枝・松塚・寺・寺南野 駅前住宅(私部長砂町を含む)
火	私部・私部南・私部西・星田・南星台
金	星田山手・妙見東・星田北・星田西 藤が尾・私市・私市山手・妙見坂

募集

気功同好会

毎月第1、第2、第3火曜日
午前10時30分～正午、市役所別館3階中ホール。健康と長寿のための練功十八法や呼吸法を練習します。定員20人。年会費1000円。月会費2500円。申し込みは直接会場か、和田さん(☎92・9075)

交野少年・少女 サッカースクール

日曜クラス 午前8時～10時。日曜・平日クラス 毎週水曜・金曜日午後6時～7時。毎週火曜・木曜日午後5時30分～7時。日曜日午前8時～10時。グラウンドは北校が2中。南校は旭小。対象は小学1年生～6年生の男女。年齢別に交野市サッカー連盟のコーチが指導します。
入会金2000円(他市の人は5000円)。月会費は日曜クラスが1000円。日曜・平日クラスが2500円。日曜・平日クラスが2500円。申し込み・問い合わせはミネスポーツ(☎91・8451)

剣舞をしませんか

毎月土曜日(3回)、枚方市・藤阪公民館。男女、年齢は問いません。初心者歓迎。講師は正義流・山田義穂さん。月会費2000円(初心者のみ)。問い合わせは菅原さん(☎92・8565)か、山田さん(☎68・2394)

早春の里山のいきもの観察

○とき 3月9日(土) 午前10時～午後2時(雨天中止)
○集合 いきものふれあいセンター
○内容 交野山周辺で観察します
○持ち物 弁当、筆記具、あ

子どもを考える会

子どもの育て方や登校拒否児に対する親の対応などについて、一緒に考えませんか。会の名前、講師、会費、会場など、すべて未定です。問い合わせは青山さん(☎91・0903)

スポーツ

草野球チーム結成

土曜日を含む休日に月1、2回、私部公園グラウンドか、倉治公園グラウンドで練習の予定。年齢、性別、国籍不問。草野球を楽しみ、将来は海外遠征をしたいと考えています。入会金はなし。月会費未定。申し込み・問い合わせは島田さん(☎92・9923)

3月の相談室(無料)

- 法律相談 7日、14日、21日、28日(木) 13時～16時、市役所別館。定員6人。当日9時30分から電話で予約してください(☎92・0121)
- 夜間法律相談 28日(木) 18時～21時、市役所別館。定員6人。予約をしてください
- 行政相談 9日(土) 星田市民センター 22日(金) 市役所別館
いづれも13時～16時
- 登記相談 13日(水) 13時～15時、市役所別館
- 土地建物相談 5日(火) 13時～16時、市役所別館
- 警察相談 12日(火) 13時～16時、市役所別館
- 年金相談 26日(火) 13時～16時、市役所別館
- 以上、問い合わせは総務課人権相談
21日(木) 星田市民センター 22日(金) 京阪百貨店守口
いづれも13時～16時
- 交通事故相談 毎月第2火曜日 10時～15時、市役所別館
- 消費者相談 毎週月・水・金曜日 10時～正午と13時～16時、市役所
- 障害者福祉相談 毎月第1、第3水曜日 13時～16時、ゆうゆうセンター
- 母子寡婦福祉相談 毎週月・木曜日 9時～正午、13時～16時、市役所別館
- 事前連絡してください(☎93・6400)
- 心配ごと相談 毎週水曜日 14時～16時、ゆうゆうセンター
- 結婚相談 毎月第2、第4水曜日 13時～16時、ゆうゆうセンター
- 園芸相談 毎月第3木曜日 13時～16時、市役所別館
- でんわ育児相談 毎週水曜日 あまだのみや幼稚園 ☎92・1351
毎週木曜日 あさひ幼稚園 ☎92・0206
毎週金曜日 くらやま幼稚園 ☎92・8433
- こども相談 毎日(土曜と休日を除く) 10時～正午、こどもゆうゆうセンター(☎92・3077)
- 教育相談 毎日(休日を除く) 10時～16時30分、教育センター(長守寺小学校内) ☎92・8627
- でんわ健康相談 毎日(土曜と休日を除く) 9時～正午、13時～17時、健康増進課(☎93・6405)
- 健康相談 毎週火曜日 10時～11時30分、ゆうゆうセンター
1。毎週金曜日 13時30分～15時、青年の家

♪こんにちは♪



こもり いちた
小森 一太です
平成5年3月3日生まれ

ふたばです
平成6年7月4日生まれ

「元気な兄に、甘えっ子の妹です」
妙見坂(父 太郎、母 たまき)

いきものふれあいの里 3月の見どころ

春がやって来ました。寒く長かった冬を、じっと耐えていた草や木を含めたすべての生き物たちが動きだします。

サワガニの小路の谷の流れはまだ冷たいが、そのほとりに群生するガクアジサイの芽は膨らんで春を感じています。

風のない暖かい日には、ルリタテハ、テングチョウなど、成虫のまま越冬したチョウたちが、はねを広げて日光浴をしている姿が見られます。

センター周辺では、ミヤマホオジロ、アトリ、ウソ、マヒワなど、北の国に帰る前の冬鳥たちでにぎわいます。白旗池にはオシドリやキンクロハジロたちがえさをねだって窓の下に集まります。

市の人口(1月末現在)

人口	74,123人
男	36,548人
女	37,575人
世帯数	24,359

火災と救急(1月分)

火災	1件
救急	144件

「落花の雪にふみ迷うかた野の春のさくら狩り紅葉の錦を着て帰る」と太平記にもありますように交野地方は昔から桜の名所として知られ、人々に親しまれてきました。現在、さくらは市の木となっています。

太平記や和歌に詠まれた交野のサクラは、ヤマザクラです。花は淡紅色か、ほぼ白色の中輪。紅褐色の新しい葉が顔を出すのと同様に咲きます。ソメイヨシノに比べると、花は少し見劣りしますが、気品で勝るといわれています。

交野市では、市制10周年を記念して「交野の里」の復元を目指し、多くのヤマザクラを植樹しました。

交野八景の一つ「妙見の観桜」として知られる妙見川原には、カンヒザクラ、サトザクラ、ソメイヨシノ、ヤマザクラの4種・282本を植樹。3月中旬から5月初旬まで、それぞれの花を楽しめるように工夫されています。

またや見ん交野のみ野のさくら狩り
花の雪ちる春のあけぼの

(藤原 俊成)

む

昔からかた野の春の

さくら狩り



広報

かたの (No.425) 1996年2月25日

編集と発行 交野市役所総務部

〒576 大阪府交野市私部1丁目1番1号 ☎0720-92-0121
テレホンサービス ☎0720-92-1599



星のまち交野に

国体がやってくる

平成9年10月25日～30日開催・秋季大会

デモスポ行事 武術太極拳・9月15日