



## 守ります みんなの暮らし

ポンプ車・化学車・はしご車……

いろんな消防車が24時間待機

夜も服を着たまま仮眠

私たちの暮らしを守ってくれる

消防士さん「ありがとう」

岩船小学校4年生 社会見学  
(市消防本部)

### 目次

- 2～3 交野まつり
- 4～5 生涯スポーツ活動の拠点  
完成を祝う
- 6～7 わくわくプール  
スイミングスクール開校
- 8～9 暮らし
- 10～11 スナップ
- 12～13 人権・学習
- 14～15 みんなのひろば
- 裏面 交野郷土史かるた

★ 星に願いを★★★ 未来へつなごうセタロマン

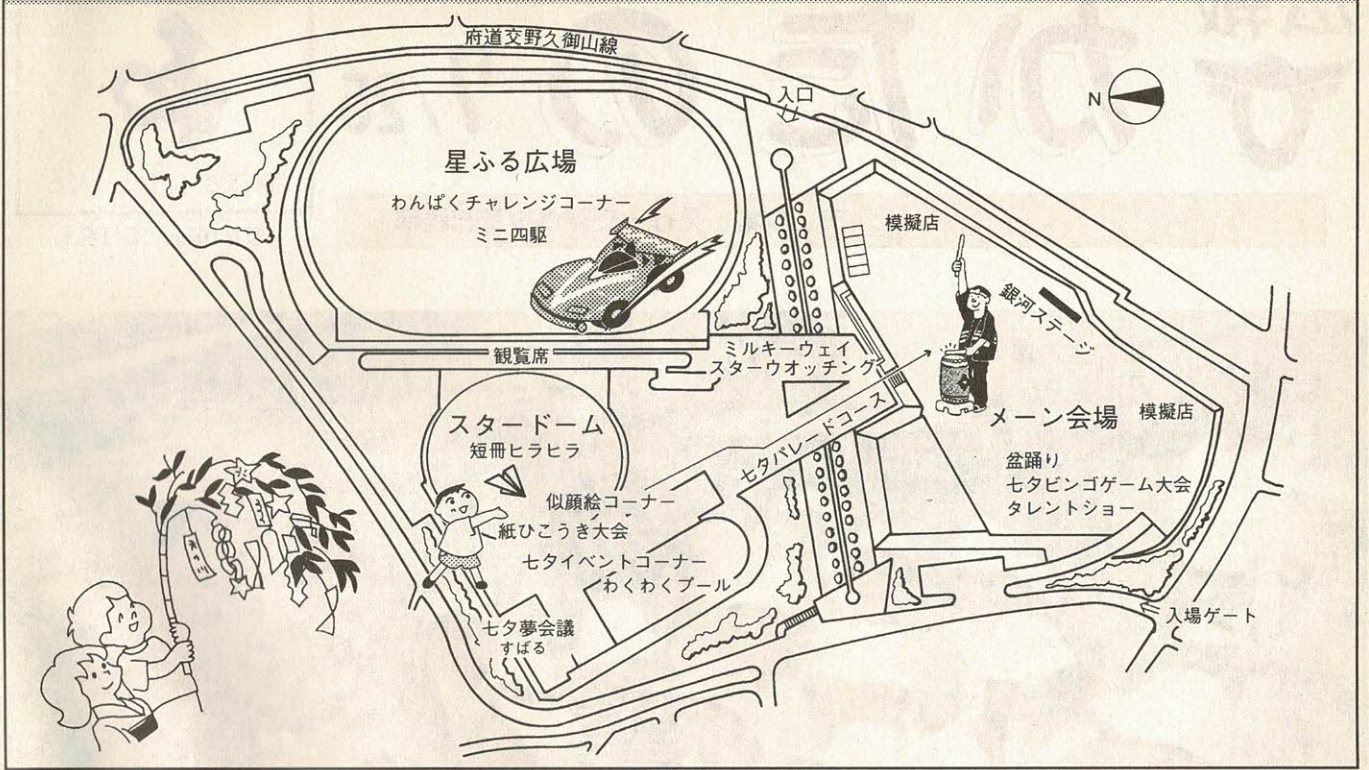

いきいきランド交野を舞台に

交野まつり開幕

8月2日(土)・3日(日)

第14回交野まつりは、8月2日(土)・3日(日)、新しく完成した市立総合体育施設「いきいきランド交野」で開催されます。夏の風物詩として市民の間ですっかり定着。今年も楽しいイベントがいっぱい

です。「星に願いを☆☆☆ 未来へつなごうセタロマン」をテーマに市民が集い、語り、交流する、みんなの「交野まつり」です。このまつりを通じて「星のまちかたの」のふるさと意識が大いに盛り上がることを願っています。ご家族そろってお越しください。

- 主催 交野まつり実行委員会
- 後援 市、市議会、市教育委員会、区長会、大阪21世紀協会

メイン会場に銀河ステージ

南側の入場ゲートをくぐると、そこが「交野まつり」のメイン会場です。

は模擬店コーナーが連なっており、いろんな出店が計画されています(会場図を参照)。今回の催しは、当日限りのもの、2日間連続するものがあります。その中から主な催し、目新しい企画などを紹介

また、同ステージの両そでに

紹介します。

◆セタパレード

市内の団体から350人参加

開会式に先立って、午後2時からメイン会場で、セタパレードを行います。パレードには市内の11団体、約350人が参加。横断幕やプラカードを先頭に掲げて、場内を進行します。

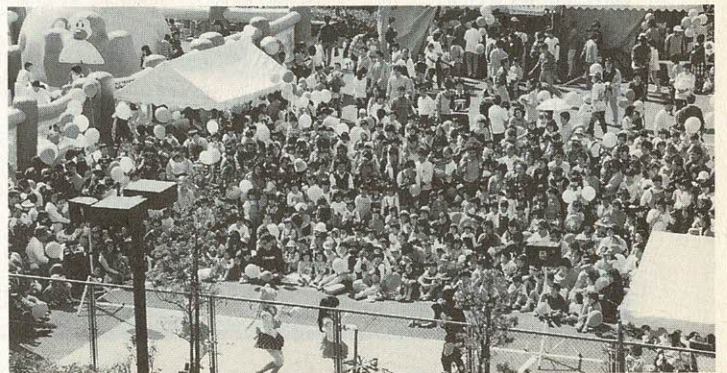

# 七夕夢会議や淡路・五色町の高田屋太鼓など

## ◆銀河ステージ

〔2日〕

### ◇高田屋太鼓

すっかりおなじみの友好都市、淡路・五色町の有志が勇壮な太鼓の演奏を披露します。

### ◇七夕ジャンケン大会

参加者が2組になってジャンケンを繰り返し返し、勝ち抜いた人が20人くらいになったら、ステージの上で対決。チャンピオンを決定します。

〔3日〕

### ◇キャラクターショー

ウルトラマンファミリーが

登場します。ショーのあとは、サイン会・握手会もあります。

### ◇七夕〇×クイズ大会

交野市や七夕に関する問題を司会者が出題します。

### ◇タレントショー

出演は西川のりおさん、上方よしおさんです。

### ◆スタードーム

(メインアリーナ)

〔2日・3日〕

### ◇似顔絵コーナー

美術大学の卒業生が、5人ずつ詰め、希望者の似顔絵を描いてくれます。色紙代として500円が必要です。

〔3日〕

### ◇短冊ヒラヒラ

スタードームの2階から短冊をまき、1階フロアの人が、これを箸(はし)でつかみ取ります。3枚つかんだ人には景品を進呈します。

### ◇紙ひこうき飛ばし大会

折り紙などを素材に、会場で紙ひこうきを作って、飛ばします。

### ◆わんぱくチャレンジコーナー

〔2日〕

### ◇ミニ四駆

50分のコースで、ドラッグレースを楽しんでください

い。パネルやクッションを多用して安全に気を配っています。

### ◇パーフェクトに挑戦(ほうき逆立てタイムトライアル)

逆さまにしたほうきを手のひらにのせて速さを競います。

〔3日〕

### ◇パーフェクトに挑戦(ナインストライク)

1人が12個のテニスボールを持ち、9つのマトを目標けて投球。すべてのマトに命中させた人には景品を贈ります。

### ◆すばる(サブアリーナ)

〔2日〕

### ◇七夕夢会議

交野市と仙台市、友好都市



プログラム (一部変更する場合があります)			
2 日		3 日	
14.00	七夕パレード	13.00	キャラクターショー
15.00	開会セレモニー	模擬店	お化け屋敷
	ぬいぐるみ回遊	紙ひこうき飛ばし大会	短冊ヒラヒラ
	模擬店	プリントクラブ	似顔絵コーナー
	お化け屋敷	焼き板ペイントコーナー	車いす・アイマス体験コーナー
	ジャンボスマートボール	パーフェクトに挑戦・輪投げ	パーフェクトに挑戦・ナインストライク
	プリントクラブ	フアファ動物ランド	フアファ動物ランド
	似顔絵コーナー	14.00	七夕スタンプラリー
	ウルトラマシーン	七夕〇×クイズ	七夕星占い
	フアファ遊具タムちゃん	15.00	七夕星占い
	フアファ動物ランド	16.30	和太鼓体験コーナー
ミニ四駆	七夕市民ステージ	七夕ピンゴゲーム	
パーフェクトに挑戦	17.30	七夕市民ステージ	
七夕夢会議	17.30	七夕市民ステージ	
七夕星占い	18.30	七夕市民ステージ	
15.30	高田屋太鼓	19.00	タレントショー
16.00	七夕市民ステージ	19.30	閉会セレモニー
17.30	七夕ジャンケン大会		
18.30	盆踊り		
	スターウォッチング		
	星の寺子屋		

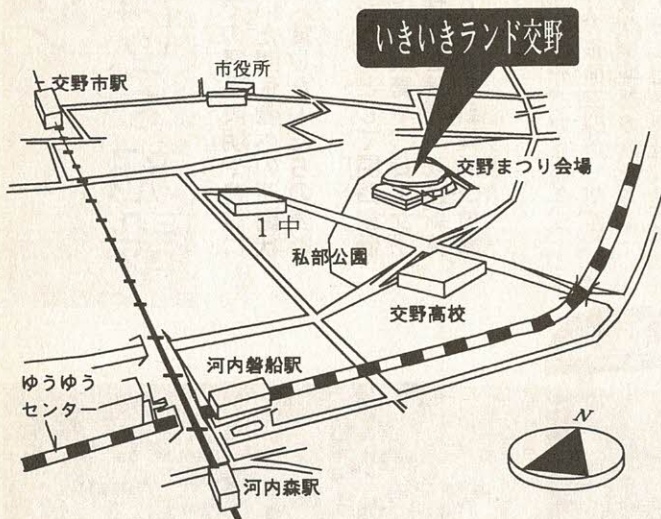

- ◆ミルキーウェイ  
〔2日・3日〕
- ◇プリントクラブ  
若い人たちに人気のコンピュータージェタルカメラで、プリントごっこを楽しんでいただきます。(有料)
- ◇スターウォッチング  
望遠鏡を据え付けて、夏の星座を眺めます。
- ◆七夕イベントコーナー  
〔2日・3日〕
- ◇交野「星・七夕」物語  
七夕と交野とのかわりをパネルなどを使って分かりやすく紹介します。

# 気軽にスポーツやレクリエーション 日常生活のなかで親しんでいただける施設

## 新たな 生涯スポーツ活動の拠点 完成を祝う



主賓7人によるテープカット

「星のまち かたの」に、新たな生涯スポーツ活動の拠点が誕生。  
向井田2丁目、府道交野久御山線沿いに建設された総合体育施設「いきいきランド交野」の完成式典が、6月29日（日）市民や来賓、関係者ら700人以上が参加し、同施設で開かれました。  
式典は、正面玄関入り口前でのテープカットのあと、スタードーム（メインア

リーナ）で完成までの経過説明や建設にあたり協力いただいた関係者への感謝状贈呈、愛称募集に入賞した人たちの表彰が行われました。  
また、アトラクションとして関西創価高校の吹奏楽部による演奏や、日本女子体育大学新体操競技部と読売・安達新体操クラブのみなさんによる新体操が披露されました。

午前9時45分、いきいきランド交野の正面玄関前で関西創価高校吹奏楽部のみなさんが演奏する「七夕の里 星のまち 交野」によって開式。  
この施設が市民のみなさんに親しまれ、いつでも気軽に利用されることを祈念し、市議会議員や市長ら主賓7人が、正面玄関前に張られた紅白のテープにハサミを入れて、完成を祝いました。  
引き続き、スタードームで午前10時から式典に移り、市長、市議会議員のあいさつの後、教育長が完成までの経過と同施設の概要を説明しました。さらに、大阪府知事（代理）の祝辞、府議会議員、衆議院議員のお祝いの言葉が続きました。  
来賓の中には、友好都市の兵庫県五色町、富山県山田村からも代表がみえていました。

その後、施設の建設にあたり理解と協力をいただいた建設関連会社3社、私部地区（27人）と寺地区（35人）の用地協力者、向井田と寺の水利組合に、市長から感謝状が贈られました。  
さらに、同施設の愛称募集に入賞された23人と佳作に選ばれた5人が表彰されました。最後は、助役がお礼の言葉を述べて式を閉じました。  
小休止のあと、関西創価高校吹奏楽部の部員65人が奏で



市長から感謝状や表彰状が関係者らに

る軽快な行進曲によってアトラクションを開始。改めて、「七夕の里 星のまち 交野」がスタードームに響きわたると、大きな拍手が巻き起こりました。  
また、日本女子体育大学新体操競技部のみなさんと、読売・安達新体操クラブ所属の松本朋子さんによって、リボンやボールなどを使った華麗な新体操の妙技が披露され、体育施設の完成に花を添えました。

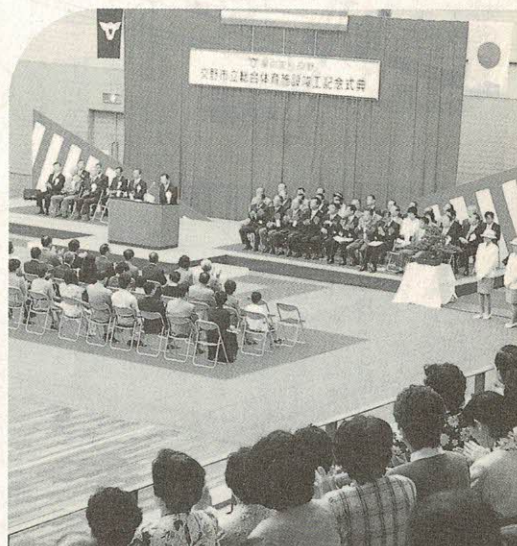

# 総合体育施設

## いきいきランド交野

### 森の中に市民共有の「健康の館」を目ざす

記念式典で、北田市長は次のようなあいさつをしました。(以下要旨)

待望の総合体育施設「いきいきランド交野」が完成し、本日ここに式典を挙行する運びとなりました。思えば、この日を迎えますまで、それは長い道程でございました。約8年におよぶ面積、財源の確保などにつきましても、当初いろんな思いや悩みがありました。本市の生涯学習、生涯スポーツの推進は当然のこととして、市民が活動していく場所がどうしても必要でございました。

市民参加のもと、検討委員会で検討を重ねられ、21世紀を展望したうえで、文化活動の拠点とスポーツ活動の拠点づくりは是非とも必要であるとの提言と報告をいただきました。

これを受けて、市議会にお諮りし、多くの時間をかけて種々議論、検討をしていただきました。幸い、多数のご協賛を賜り、市政推進の一つの施策として合意のもと、事業計画・実施の運びとなりました。

以来、5年余り。とりわけ土地所有者、多くの地権者みなさんの深いご理解とご協力のおかげで、今日を迎えることができました。

「箱物づくりの行政だ」との一部批判や、「田んぼの緑が壊される」との声も聞こえてきました。その都度、本物の緑、緑一杯の都市公園、森の中に市民共有の「健康の館」を目ざすとの思いを申しあげてきました。

今は、低木から中高木にいたる三千数百本の木々が植わっております。これからも順次市民みなさんのお力をお借りし、植樹に努めてまいります。5年後、10年後には木々が育ち、必ずや市民が胸を張っていただけ森の中の「いきいきランド交野」になることと信じてやみません。

今日まで、近隣のみならずにはいろいろとご理解、ご協力を賜りました。今後ともよろしくお願い申し上げます。また、大阪府をはじめ関係機関にも多数ご支援をいただきました。心から厚くお礼申し上げます。

この「いきいきランド交野」は、単にスポーツ愛好者の利用にとどまらず、これまで実現できなかった各種イベントなどにもご利用いただき、広く市民みなさんの、まさしく「健康の館」としてご利用いただけますよう念じています。

本市にとりまして、かかる大規模事業は、今世紀、いや新しい世紀にいたりまして、実施できないものと推察するところ。それだけに、いま生きる私たちがもとより、新しく生を受ける子や孫にも有効に使われることをひたすら念ずるところです。

この施設は、より良く活用していただくために、その管理運営を交野市サービス協会にお願いすることとしています。

市政の推進にあたり、今一度、基本理念に立ち戻り、「自然と文化と人が和む」交野のまちづくりに、なお一層精進し、努力する所存です。みなさま方の引き続きのお力添えをお願い申し上げます。



◀ 新体操



▲ 関西創価高校吹奏楽部

# 9月からスイミングスクール開校

## 8月9日から受け付けます

### わくわく プール

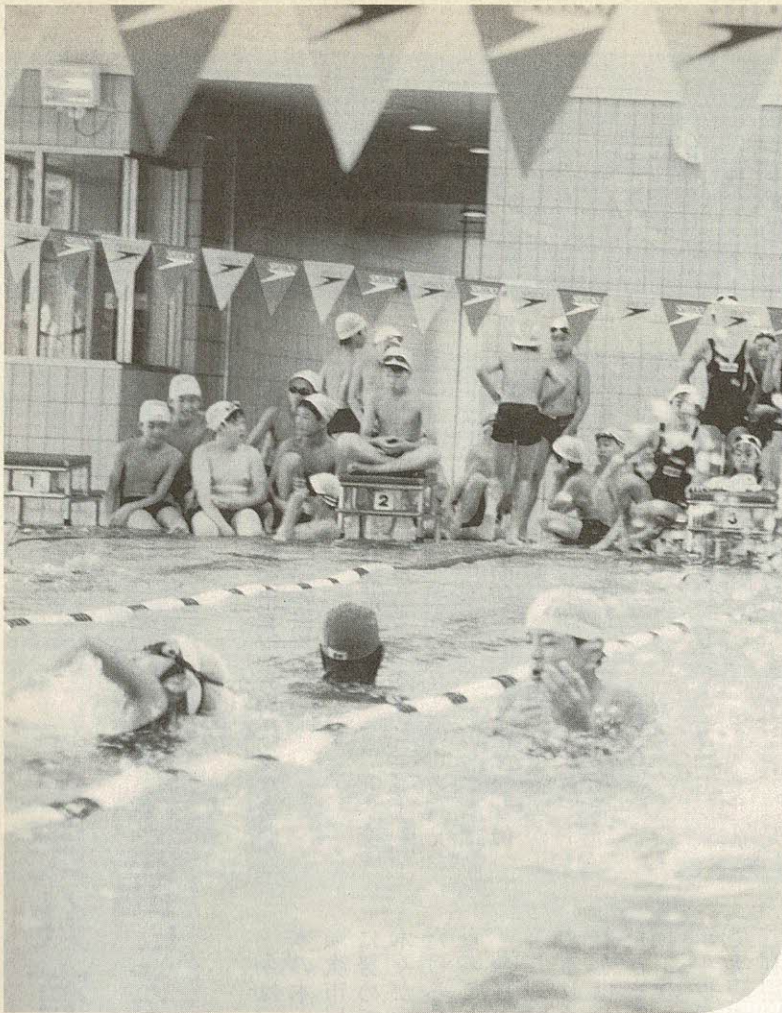

いきいきランド交野（総合体育施設）の「わくわくプール」で、9月から交野市サードビス協会が、スイミングスクールの開設します。市民に、水泳に対する関心を高めていただき、そのうえで健全な心身の育成とスポーツ振興を図るのが目的です。水泳は、健康を支えるスポ

ーツとして広く知られていますが。あなた自身の体力づくりのために、また、子どもの健全育成のために、新しいプールでのスイミングスクールに参加しませんか。お待ちしています。

○入会金 2000円  
○月会費 4500円（週1回）

○休会費 1000円  
※会員登録されたまま休会する場合には必要。  
○受付 8月9日（土）午前10時～午後5時、いきいきランド交野会議室2（先着順）  
※8月9日以降（休館日＝火曜日を除く）は、いきいきランド交野の事務室で随時受け付けます。ただし、日曜日と休日は午前10時～午後4時。  
※家族分の複数受け付けも可能です。  
※定員になり次第、締め切ります。

○受付時に必要なもの  
▽入会金  
▽1か月分の月会費  
※2か月目からは、届けをされた金融機関から自動引き落としとなります。  
▽写真1枚（2・5センチ×3センチ）  
▽通帳のコピー  
※ほとんどの金融機関が利用できます。  
▽同通帳の届け出印鑑  
○その他  
幼児・ジュニア・育成コースは、原則として指定の水泳帽子（570円）を着用してください。

### スイミングスクールの時間割と定員

	10.00	11.00	12.00	13.00	14.00	15.00	16.00	17.00	18.00	19.00	20.00	
水	ヘルシー 30人 9.50 ～ 10.50	親子 10組 11.00 ～ 11.45				幼児 30人 14.30 ～ 15.30	ジュニア全 40人 15.40 ～ 16.40	ジュニア全 40人 16.50 ～ 17.50	ジュニア高 育成 40人 17.50 ～ 18.50	一般 30人 19.00 ～ 20.00		
木					一般 30人 13.45 ～ 14.45	幼児 30人 15.00 ～ 16.00	ジュニア全 40人 16.10 ～ 17.10	ジュニア高 育成 40人 17.20 ～ 18.20			アクアエクササイズ 30人 19.00 ～ 20.00	
金	ヘルシー 30人 9.50 ～ 10.50	一般 30人 11.00 ～ 12.00				幼児 30人 15.00 ～ 16.00	ジュニア全 40人 16.10 ～ 17.10	身障児 10人 17.20 ～ 18.20		一般 30人 19.00 ～ 20.00		
土					幼児 30人 13.30 ～ 14.30	幼児 30人 14.40 ～ 15.40	ジュニア全 50人 15.50 ～ 16.50	ジュニア全 50人 17.00 ～ 18.00	ジュニア高 育成 30人 18.10 ～ 19.10			

# 中学生以下は指定の水泳帽を着用

## 指導、関西アクアティックスのコーチ陣

〔入会〕

○スクールのきまりを守る人で、保護者が水泳練習に参加を認めたい人

○入会を希望する人は、入会申込書に必要事項を記入し、入会金、月会費(1か

月分)と写真を添えて提出してください

○中学生以下の会員は、原則的にスクール指定の水泳帽を着用していただきます

〔会費〕

○月会費は、口座振替により、

○スクールは、別に定める日程表により指導を行い、合

練習月の3日に自動引き落としさせていただきます。

○納入が滞る場合は、退会していただくこともあります

〔期間と指導〕

○スクールは、別に定める日程表により指導を行い、合

わけて団体生活に必要なことも教えます

○指導は、関西アクアティックスのコーチ陣が当たります〔健康確認義務〕

○会員及び会員の保護者は常に会員の健康状態に留意し、異常のあるときはコーチに報告してください

〔障害等の責任〕

○本スクールで万一事故が起きた場合、応急処置は行いますが、その後の責任は負いません

○問い合わせ いきいきランド交野わくわくプール(☎94・1181)

### スタードーム・星ふる広場など

## 個人利用日

いきいきランド交野のスタードーム、すばる、星ふる広場を数多くの市民みなさんに利用していただくこと、9月からバドミントンや卓球などの種目が楽しめる個人利用日(左表)が決められました。

個人利用日は、それぞれの施設によって異なりますので、利用と申し込みができる

○申し込み 利用日の1か月前

○問い合わせ いきいきランド交野個人利用日(☎94・1181)

### 教室内容の一覧表

コース名	対象	内容
親子	8か月～2歳児と保護者	親子のスキンシップを図るとともに、赤ちゃんの発育を促します
幼児	3歳～6歳児(就学前)	水と親しみながら、水慣れから水泳の基本動作までを、楽しく、無理なく習得できます
全ジュニア	小学全学年	水泳を通じて仲間と協調しながら、基礎からクロール・背泳ぎ・バタフライ・平泳ぎまで、無理なく徐々にレベルアップを図っていきます
高	小学高学年・中学生	
育成	小学生、中学生の中級者	4泳法を習得後、より上手に、より速く泳げるように、さらにレベルアップを図っていきます
一般	16歳以上の男女	各個人の体力に合わせて、4泳法を習得しながら水泳の楽しさを目ざし、健康の増進とスリムなスタイルをつくります
ヘルシー	高齢者	健康の増進を目的に、水中での全身運動を目ざします
アクアエクササイズ	16歳以上の男女	運動不足の解消、体力の保持増進、リフレッシュ、減量対策などの健康づくりのプログラムです
身体障害児	肢体不自由児の幼児、小学生と保護者	保護者と一緒にプールの中へ、水慣れ・リラクゼーションから始めます(身体障害児手帳所持者を対象とします)

### いきいきランド交野の個人利用日

#### ☆スタードーム、すばる

9月 から	利用日	時間帯	利用時間
	第1・3日曜日	9.30～17.00	2時間単位
	第2・4土曜日	9.30～21.00	

8月 無料開放日	利用日	時間帯	利用時間
	8月9日(土)	9.30～21.00	2時間単位
	8月17日(日)	9.30～17.00	
8月23日(土)	9.30～21.00		

※種目 バドミントン、卓球ラケット、シャトル、ピン球は各自でご持参ください

#### ☆星ふる広場

9月 から	利用日	時間帯	利用時間
	第2土曜日	9.30～21.00	2時間単位
	第3日曜日	9.30～17.00	

8月 無料開放日	利用日	時間帯・種目
	8月21日(木)	9.30～17.00(2時間単位) ※種目 グラウンドゴルフ、 パタンク
	22日(金)	
	28日(木)	
	29日(金)	

### わくわくプール 利用時間変更

8月2日(土)は、交野まつりのため、わくわくプールの利用時間を変更いたします。

○変更利用時間

9.30～17.00

# ルールを守って！ 飼い主のみなさん

ペットの飼い主は、社会に迷惑をかけるようにしつければ、責任を持って最後まで世話をしなければなりません。かわいいペットと暮らすためにも、次のルールを守りましょう。

○むやみに捨てたりせず、最後まで責任を持って飼いましょう。

○正しいしつけをしましょう。正しいしつけとは、飼い主の命令によく従うようにす

## 市街化区域・調整区域の見直し着手

無秩序な市街地を抑制し、計画的なまちづくりを進めるため、都市計画制度に基づき、本市でも市街化区域と市街化調整区域を定めています。

この区分、いわゆる「線引き」は、昭和45年に都市計画決定されてからこれまで約25

○放し飼いをしない！

散歩のときは必ずひもや鎖でつなぎ、他人に迷惑をかけるないようにしましょう。

○フンの始末は飼い主が責任を持ってしましょう。

公園や道にそのままにしておくと、衛生的に問題があります。また、美観を損ないますので必ず責任を持って処理しましょう。

○ペットの首輪にはまいご札（犬の場合は犬鑑札）など、飼い主が分かるものをつけましょう。もし、迷子になっても飼い主へ連絡がいきます。

年にわたり、計画的な市街地整備に大きな役割を果たしてきました。

府内では、前回の線引き見直しからおおむね5年が経過しましたので、本市でも本年度から線引き見直しの作業に着手しています。

この見直しの詳しい内容につきましては、都市政策課にお問い合わせください。

○犬の飼い主は、狂犬病予防注射及び飼い犬登録を受けましょう。

生後91日以上になると受ける義務があります。

○飼い犬登録（平成7年度から犬の終生に1回）は市の方へ、予防注射（毎年）は獣医師へご相談ください。

○問い合わせ 環境生活課か、四条畷保健所（☎78・1021）、北河内府民センター（☎44・1331）

## 府個人住宅建設・購入資金あつせん

大阪府は、高齢化社会への対応や安全な住まいとまちづくりなどの課題にこたえるため、府の個人住宅建設・購入資金融資あつせん制度を改正し、受け付けを始めました。

○受 付 10年3月20日（金）まで（先着順）

○融資額 30億円（誘導分20億円、標準分10億円）

○条件 右表

○問い合わせ 府住宅政策課（☎06・944・6815）住宅

融資の条件表

	誘導分	標準分
対象者	住宅金融公庫の融資を限度額まで受ける人 原則昨年の収入が給与収入者/1442万1053円以下 自営業者/1200万円以下の所得	
対象住宅	誘導分適用住宅①～⑥	誘導分以外の住宅金融公庫融資対象住宅（リフォームを含む）
住居専用面積	戸建・長屋建住宅 /80㎡以上175㎡以下 共同住宅 /50㎡以上175㎡以下 リフォーム /50㎡以上（工事後の面積）	
貸出金利	3.3%	3.8%
融資限度額	100万円以上1000万円以下	100万円以上1000万円以下 リフォームについては100万円以上200万円以下
償還期間	25年	ただし、住宅金融公庫の償還期間を超えることはできない

### 誘導分適用住宅

①住宅金融公庫の「安全」「長持ち」「省エネ」基準に該当する住宅

②高耐震性能を有する住宅

③住宅性能保証制度に登録する住宅

④不燃化対応住宅

⑤住宅金融公庫の「災害復興住宅資金」による住宅

⑥住宅金融公庫の「はじめてマイホーム加算」を受ける住宅

## 健康保険・厚生年金保険

報酬月額算定基礎届  
提出は8月1日～11日の間

府内の社会保険事務所では、8月1日（金）～11日（月）の間、健康保険・厚生年金保険の適用事業所か

ら被保険者（従業員）の報酬月額算定基礎届の提出をお願いしています。報酬月額算定基礎届とは、事業主が、その年の5月から7月に支払った従業員の給与を記入し、社会保険事務所へ提出する届けです。これは、健康保険及び厚生年金保険の保険給付や保険料の計算の基礎となる大切なものです。届け書の提出は短期間です。ので、早めに準備をすすめ期限内に正しい届け出をしてください。

○問い合わせ 枚方社会保険事務所（☎46・5011）

## 消費生活アドバイザー 資格試験

受験要項（受験申請書）  
交付は8月22日まで

日本産業協会は、9年度通産大臣認定「消費生活アドバイザー資格試験」の受験要項（受験申請書）を、8月22日（金）まで交付し

ています。希望者は受験要項（1部）320円、郵送料190円を同封（切手でも可。ただし320円と190円に分ける）のうえ、「要項希望」と書いて、同協会へ請求してください。

認定試験は年1回で、9年は第1次が、10月10日（祝）第2次は11月29日（土）30日（日）に大阪など5都市で行われます。

○申し込み・問い合わせ 〒105 東京都港区虎ノ門2-15-1 日本産業協会（☎03・3501・7731）



# 実習含めた老人介護講座

在宅での介護について学びませんか。介護のやり方だけでなく、痴呆症についての講義や体験談など、いろいろな面から介護について学べる講座です。実技もあります。

○日程 左表。時間はいつでも午後1時30分

○費用 無料

○対象 市内在住の老人介護をしている人、介護に関心ある人

交野市高齢者サー

と き	テ ー マ
9月3日(木)	オリエンテーション 講演「痴呆について」
9月10日(木)	施設見学
9月17日(木)	介護実習① 移動編 「車いすを知りましょう」
9月24日(木)	介護実習② 排泄編 「楽にしましょう排泄介助」
10月1日(木)	介護実習③ 清潔・整容編 「身だしなみを整えましょう」
10月8日(木)	介護実習④ 食事編 「楽しくおいしく食べましょう」
10月15日(木)	講義 「栄養と献立」「お口の清潔」
10月22日(木)	介護体験談
10月29日(木)	福祉制度について 「知って得する制度いろいろ」

4時  
ゆうゆうセンター  
30人(先着順)

○申し込み・問い合わせ  
8月4日(月) 午前9時から  
電話で福祉サービス課 (☎93・6400)

## 使用済みの切手・テレカ

### 「善意の箱」へ

交野郵便局では、市内7か所の郵便局の窓口、「善意の箱」を置き、使用済みの切手やテレホンカードを集めています。

集められた切手やテレホンカードは、交野市社会福祉協議会・ボランティアセンターに贈り、福祉施設や障害児、また、ボランティア活動資金の一部として利用していただきます。

使用済みテレホンカードは、リサイクル資源として「NTTテレカ」の窓口を送るとともに、その収益金はボランティア活動資金の一部に利用していただきます。

交野市社会福祉協議会・ボランティアセンターでは、使用済み切手は、収集団体の「誕生日ありがとう運動」へ送るとともに、福祉バザーで販売し、その収益金を福祉施設へ贈るほか、障害児や児童の張り絵の材料にも利用しています。

交野市社会福祉協議会・ボランティアセンターでは、次のように利用しています。

使用済み切手は、周囲1メートル程度を残して切り取り、また、使用済みテレホンカードは、そのまま「善意の箱」へ入れてください。

○問い合わせ 交野郵便局貯金保険窓口サービス課 (☎93・3294)

## 健康・福祉一口メモ ④

### 肥 満

肥満とは、体の脂肪の量が多い状態をいいます。食事から得たエネルギーは、体内のさまざまな代謝や日常生活での動作、運動などに消費されますが、余った場合は、脂肪として体に蓄えられます。肥満はこうした過剰エネルギーの蓄積によるものといえます。

人によって脂肪のつき方には違いがありますが、体型別に見ると、洋ナシ型肥満、リンゴ型肥満に分けることができます。洋ナシ型は女性に多く、皮下に脂肪がたまりやすいので「皮下脂肪型肥満」ともいいます。リンゴ型は男性に多く、内臓に脂肪がたまりやすいので「内臓脂肪型肥満」ともいいます。

肥満は、病気にかかりやすいといいますが、すべてがそうとはいえません。肥満度が高くなると糖尿病、高血圧、痛風、胆石、心臓疾病や異常を併発しやすいのです。また、皮下脂肪型肥満より内臓脂肪型肥満の方が病気になる確率は高いといわれています。

肥満であるかどうかは、一般的には身長と体重が目安になりますが、正確には体脂肪(体に蓄えられる脂肪)の割合が問題です。

肥満の主な原因は食習慣と、運動不足だと考えられています。思い当たる人は規則正しい食生活と日常生活の中で、体を動かす習慣をつけるように日ごろから心掛けてください。

## 国民年金 Q&A

### 学生の保険料免除制度

親の収入によって……

**Q** 私は、20歳の大学生です。私には収入はなく、学資などは親に負担してもらっています。保険料まで、親に負担をかけたくありません。何かよい方法はないでしょうか。

**A** 国民年金は、20歳以上60歳未満の人は加入しなければならぬので、学生も対象者です。学生期間中の病気やケガによる障害についても保障する必要があるので、このような仕組み

免除基準額

	同 居	別 居
国公立	約665万円以下	約730万円以下
私立	約760万円以下	約825万円以下

↑ ↑  
同居と別居の差 約65万円

← 国公立と私立の差約95万円

\*国公立学生1人増につき(同居)約60万円増(別居)約125万円増  
\*私立学生1人増につき(同居)約155万円増(別居)約220万円増

になつていきます。学生は、一般的に稼働能力がないか、低いと考えられます。そのため世帯主は、被保険者の保険料を連帯して納付する義務を負うこととされています。

そこで、親にとつて負担があまり重くならないように、親の収入によって基準額以下であれば保険料の納付を免除するという免除基準が別に設けられています。例えば、サラリーマン4人世帯で、うち大学生1人の場合の親の収入基準は、次のようになります。

○問い合わせ 保険年金課

# Snap Shot

## スナップ

### ▶ 第6回ナイスコミュニケーション

6月21日(土)・22日(日)、交野サティで、府内福祉施設の大バザール「みんながんばっ展」が開かれました。

19の福祉施設から障害者やボランティアらが作ったポーチやバッグ、木工品などが出品・即売され、2日間とも盛況でした。



### ◀ パパとママのためのマタニティー教室

6月4日・11日・18日・25日の4回(いずれも水曜日)、ゆうゆうセンターで開かれ、妊婦さん25人が参加して、元気な赤ちゃんを楽に出産するための学習をしました。

3回目には、男性11人も加わり、夫婦で仲良く受講。講習を終えた妊婦さんの表情には自信と喜びがあふれていました。

### ▼ めいわく駐車はやめましょう

6月12日(木)夜、郡津地区の区長、星のまち交番所長ら33人が、同地区内を合同パトロールし、路上駐車をしていた35台に「めいわく駐車禁止」のステッカーを張りつけました。

区域内から、めいわく駐車を追放しよう——という市民意識が行動に結びつきました。



## 訂正

広報かたの7月10日号、6ページ「国保保険料・率が決まりました」の9年度国民健康保険料の料率表に一部誤りがありました。誤りは、表の1「所得割」と、表の2「資産割」のカッコの「年」に誤りがありました。正しくは下表のとおりです。深くお詫びし訂正いたします。

○国保係

問合わせ 保険年金課

### 正

1	所得割	基準総所得金額 (8年中の所得が対象となります)	$\times \frac{7.82}{100}$
2	資産割	9年度固定資産税額(土地・家屋分)	$\times \frac{25.5}{100}$

### 誤

1	所得割	基準総所得金額 (7年中の所得が対象となります)	$\times \frac{7.82}{100}$
2	資産割	8年度固定資産税額(土地・家屋分)	$\times \frac{25.5}{100}$

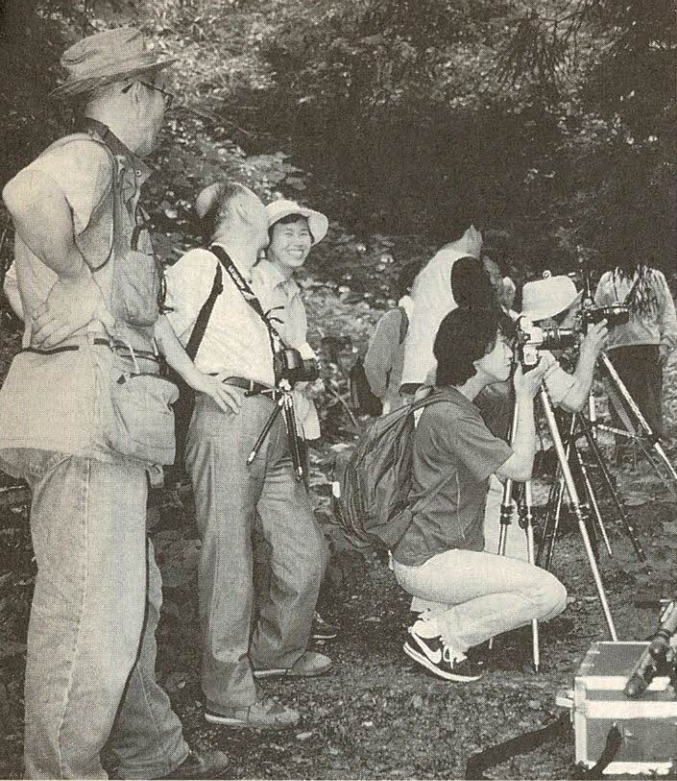

#### ◀ ネイチャーフォト教室

6月22日(日)、いきものふれあいセンターで、写真愛好者10人が参加して開かれました。

谷間に群生する山アジサイや白旗池周辺の風景などを撮影。講師の岡田常雄さん(かたの写真同好会会員)から「感動をそのまま表現して」などとアドバイスを受けていました。



#### ▲ オーボエの調べにうっとり

6月15日(日)、ゆうゆうセンター4階多目的ホールで、「交野市音楽協会結成3周年記念 魅惑のオーボエ ティーコンサート」が開かれました。

シューマンの「3つのロマンス」やドヴォルザークの「スラブの舞曲」などが、古橋佳世さんのオーボエ、秋山裕子さんのピアノ伴奏により演奏され、約70人がうっとりとして聴き入っていました。



#### ▶ 子どもの夢をふくらませよう

6月15日(日)、ゆうゆうセンター4階交流ホールで、子どもたちに夢と希望を贈ろうと「ベルマークコンサート」が開かれました。

会場に集まった約2000人は、「ダイヤモンドヘッド」や「ブルーシャトー」など、交野ペンチャーズの軽快な演奏に楽しいひとときを過ごしました。

#### ▶ 第1回市長杯サッカー大会

6月22日(日)・29日(日)、私部公園多目的グラウンドで、6チームが参加してトーナメント戦が行われました。

夜来の雨でグラウンドは軟弱でしたが、Jリーグ並みの好プレーも飛び出しました。

上位の成績は次のとおり。

▷①FCクルース▷②交野FC



#### ◀ 子ども会ソフトボール大会

6月22日(日)、私部公園グラウンドで男子9チーム、女子6チームが参加して好ゲームを繰り広げました。

応援席では「かっとなげ」の声援が絶えませんでした。

上位の成績は次のとおり。

▷男子①私市子ども会②星田ファイターズ  
▷女子①妙見坂ベアーズ②天野が原ヤング

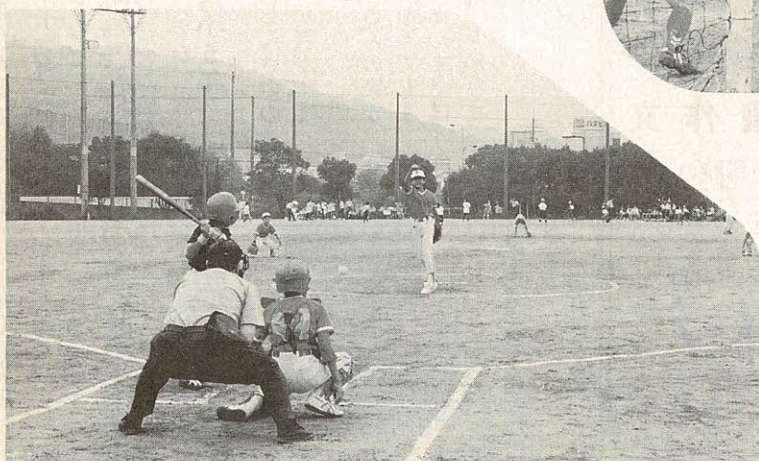

# 子どもから学ぶことの大切さを忘れていませんか

人権作文「ボランティア—小さな私にもできること—」は、作者が、ご両親の温かい愛情に包まれ、ご両親の行動を通して自らの感性を高め、今、私たちにできることは何かを考え、行動する姿が手にとるように浮かんできます。作文の掲載に当たり、ご両親が子どもにどのようにかかわり、どのような思いを寄せておられるのか知りたくて、原稿をお願いしましたところ、寄稿してくださいました。

## 「親として何が出来るのか」 寄稿

私たち夫婦は、お互いに学生のころから、遊びや趣味を通して沢山のひとと巡り合い、温かく接していただいた思い出が多くあります。結婚を機に、今度は私たちに何か温かい事は出来ないだろうかと考えました。無理なく続けられる事はないかと思

い、不用となった衣類などを世界中の着る物もなく困っている人に送ろうと思ったのがきっかけです。

子どもたちも私たちの行っている事を引き継いでくればなあの思いもあつて、送り主を子どもの名前にしました。

神戸の街も大好きで、以前から出掛けることも多く、お世話になった知人も大勢います。あの阪神・淡路大震災の時、子どもに「何か神戸の人に喜んでもらえる事ないかなあ」と話してみると、「じゃ、神戸で面白い物とか、ご飯を食べたりすれば、神戸の人は儲かるからそうすればよいやん」と真面目な顔で話す子ども

8月5日(火)～10月5日(日)、大阪人権博物館(リバイテイおおさか)ギャラリ。視覚に障害のある盲学校の生徒一人ひとりがイメージし、土や紙、木などを使って制作した30点を展示。作品の数だけそれぞれの思

## さわる・つくる・たのしむ —ぼくたちのつくったもの—展

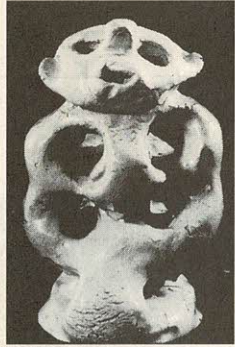

(手)鍵元 亜  
「手がたくさんあるとええなあ」  
撮影 石田昌秀

て車の乗り入れがさほど迷惑でなくなつたころ、子どもたちと一緒に訪れました。

壊れた建物や道路、テントでの生活などを見て地震の怖さをひしひしと感じました。でも、その中で苦難を乗り越え頑張る人たちの力強い姿など、家族で話し合いました。数か月後、私の友人から「子ども服の店が全壊し、販売場所がなくて困っている人を、一緒に助けたいか」との誘いで、わが家で2日間販売し、ご近所の人たちにも買っていただきました。また、部屋中洋服で、ろくに眠れぬ子どもたちも、服の陳列や箱詰めに一先懸命、頑張ってくれました。

ボランティア活動に、それほど積極的に取り組んできたわけではありません。ただ不用品な衣類がたまればセンターに送り、それで子どもと会話しながら「世界のどこかでいつも困っている人がいる。自分は幸せなんだ」との自覚や自分の周りをゆっくり眺め、すべてのものに思いやる優しい気持ちを教えたいなあと思つていきます。

「ボランティア」などとはおがましきでいっばいですが、ささやかな行動を見つめてくれた子どもの作文に、少々の喜びと恥ずかしさを感じ、教えられたのは私たちのような気がしました。

## 「ボランティア—」

### 小さな私にもできること—

郡津小5年

村井 真優さん



人などにもとどいていてと思います。私たちは、今できることとして、

かせつ住たくやテントでくらししている人もいます。

お買い物やお食事を神戸ですると、少しでもその人たちの役に立つので、よく家族と神戸に出かけます。外国のなん民の人々は、食べる物もなく、飲む物もなく、住む所もない人もいますので、死者もとてもたくさんいます。

お母さんは、私や妹の着れなくなった洋服などを、私たちの名前できゆうさいセンターという所に送っています。

だからきつと外国のなん民の人々や、阪神・淡路大しんさいの時、被害にあつた

## 《心の窓》

### 人権作文

～心豊かな明るい社会をめざして⑩～

私は、学校にこまった人が来たから、あたたかくせつしてあげたいです。そして、お母さん

今はまだ、お金を送ってあげたりすることはできないから、お金とかはできないけど、大きくなって自分で働いたお金で金をしたいです。

※この作品は、4年生のときのものです。

	とき	内容
第1回	8月20日(水)	マウスと友達 マウスでお絵かき コンピューターはマウスで動く!?
第2回	8月21日(木)	キーボードを使って文書作成
第3回	8月22日(金)	きれい、簡単! 表現力豊かな文書づくり
第4回	8月26日(火)	マルチメディアを楽しもう! パート1 これが話題のデジタルカメラ
第5回	8月27日(水)	マルチメディアを楽しもう! パート2 デジタルカメラでプリントクラブ
第6回	8月28日(木)	マルチメディアを楽しもう! パート3 オリジナル・カードを作ろう
第7回	8月29日(金)	マルチメディアを楽しもう! パート4 オリジナル・カードを作ろう

○持ち物  
筆記用具  
(を含む)

## 生涯学習大学

### マルチメディアを楽しもう

### コンピューター夏期集中講座

申し込みは8月7日(木)から

交野市生涯学習大学は、8月20日(水)～29日(金)までの間、7回にわたって「コンピューター夏期集中講座」を開きます。あなたも気軽にマルチメディアを楽しみましょう。

○日程 左表。いずれも午前10時～正午

○ところ 郡津小学校3階コンピューター教室

○対象 市内在住・在勤のパソコン初心者

※7日間受講できる人。

○定員 36人

○講師 長宝寺小学校教諭 池永 安宏さん

○受講料 4500円(テキスト、フロッピーを含む)

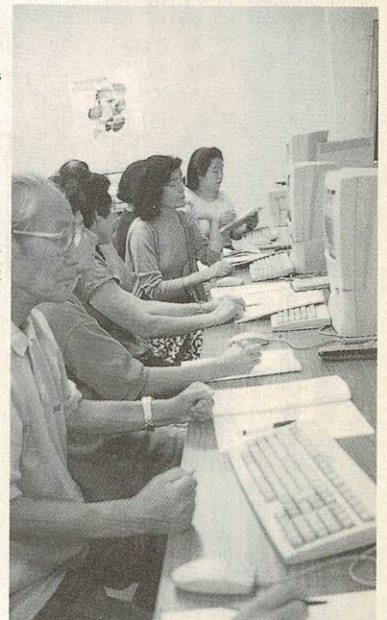

○申し込み 8月7日(木)

午前10時から受講料を添えて青年の家

※7日午前10時現在で定員を超えた場合は抽選。

○問い合わせ 市体育文化協会(青年の家内) ☎92・7721

### ジャズ体操

#### (夜間)教室

○期間 10月1日～10年3月 毎週水曜日午

### 星の里いわふね「天体観望会」

当日は、プラネタリウムで事前学習の後、夏の星座やいま話題の火星などを観察します。

○とき 8月8日(金)午後6時30分～8時30分

○ところ 星の里いわふね

○対象 市民一般(小学生以下は保護者同伴)

○定員 80人(先着順)

後7時15分～8時45分

○ところ 星田西体育施設

○対象 市内在住・在勤の18歳以上の女性

○定員 50人

○参加費 1か月1300円

○申し込み 星田西体育施設(☎93・7721)

※定員になり次第、締め切ります。

○問い合わせ 市体育文化協会(青年の家内) ☎92・7721

○費用 無料

※当日は、午後6時30分までにプラネタリウム前に集合。

雨天・曇天時は中止(当日午後4時ごろに決定)します。

※駐車場を使いますので、車でのご来場はご遠慮ください。

○問い合わせ 星の里いわふね(☎93・3131 火曜日は休館)

### 映画とバザー

8月6日 入場無料  
ゆうゆうセンター

○とき 8月6日(水)

午前10時～正午  
ゆうゆうセンター  
交流ホール

○映画

「帰っておいでチェリー」  
「生まれたばかりの子犬チェリーが訓練を受け、盲導犬として活躍。やが

てリタイアして余生を送る14年の生涯を描く。「新ちゃんがなかった」11体の不自由な新ちゃんが病院から帰り、学校へ行くようになって、さまざまな経験をする。

○入場料 無料(満員の場合は入場制限します)

※映画終了後、バザーがあります。収益金はボランティア活動の費用に充てさせていただきます。

※車でのご来場はご遠慮ください。

○主催 交野市ボランティアグループ連絡会

○問い合わせ 同ボランティアセンター 木本さん(☎93・3737)

### 青少年コーナー ③

#### 健全育成の標語募集

締め切り8月末

青少年指導員会では、毎年11月の青少年健全育成強調月間に標語入りのチラシを作り、配布しています。今年も次の要領で公募しま

すので応募してください。

○応募方法 はがきに標語と氏名・住所・電話番号を記入し、8月31日(日)

576 交野市私部2129-1 青年の家内 社会教育課 青少年係

○条件 作品は未発表でチラシに掲載できるもの

○審査 青少年指導員会で行い、優秀作品などに記念品を呈呈

○問い合わせ 社会教育課 青少年係(青年の家内) ☎92・7721

# みんなのひろば

## 催し

### 「はがき絵」展示会

7月28日(月)～8月1日(金) 午前9時～午後7時、交野郵便局窓口お客さまルーム。出して喜ばれる、もらったうれしい「はがき絵」を展示します。問い合わせは同郵便局郵便課(☎93・3293)

### チャリティーダンス

8月3日(日) 午後5時30分～9時、ゆうゆうセンター多目的ホール。参加費500円。申し込みは当日直接会場。主催は交野ソシアルダンス友の会。問い合わせは宇津宮さん(☎91・7217)か、中西さん(☎92・2390)

## スポーツ

### 第22回市長杯 ゲートボール大会

8月11日(月)、12日(火)、13日(水) 午前10時～正午、北大阪商工会議所2階、北大阪プラザ。ウインドウズの基本操作を学習。定員は各コース5人(先着順)。参加料2000円。申し込み・問い合わせは29日から

6月14日(土)、天野川緑地公園で、14チーム・90人が参加して熱戦を展開しました。3位以上の成績は次のとおり。  
①妙見チーム

## 原爆犠牲者に黙とうを

8月6日

8月6日は広島に、9日は長崎に原爆が投下された日です。

交野市では、平和事業の一つとして、原爆死没者の慰霊と平和祈念のため、市民のみなさんに1分間の黙とうを呼びかけています。また、各寺院に対しても、広島、長崎に原爆が投下さ

北大阪プラザ(☎61・2300)

②幾野チーム  
③私部チーム

### 大阪電気通信大学 夏休み実験教室

8月30日(土) 午後1時～4時、寝屋川キャンパス実験センター。実験テーマは9種類。参加費は無料。申し込み・問い合わせ(8月1日から)は2人1組(小学生は保護者同伴)で、はがきに2人の氏名・学年・住所・電話番号・希望の実験テーマ3つを記入し、〒572 寝屋川市初町18-8

大阪電気通信大学公開講座係  
(☎24・1131 FAX24・0014)

◇実験テーマ

- ① 高分子ってどんな分子
  - ② 液晶表示のナゾ
  - ③ 電気を通す石ころ
  - ④ 寝屋川の水は硬い水? 軟らかい水?
  - ⑤ 身近な食べ物から電気を取り出そう
  - ⑥ ちよつと知らない物理を体験しよう
  - ⑦ カオス
  - ⑧ 魔法のマイク・なんでもスピーカー
  - ⑨ 電子回路で音を作ろう
- ※テーマによって対象と定員が異なります。

## 府立高等職業技術専門校

### 離転職者を対象に 10月入校生を募集

府内に7校ある高等職業技術専門校では、新規学卒者や離転職者を対象に職業訓練を行っているが、今回は離転職者を対象に松原、東淀川、芦原及び夕陽丘女子の各校で10月入校の生徒を募集します。

- 就 職 修了者には、公共職業安定所がある
- 願書配布先 同専門校、公共職業安定所など
- 問い合わせ 府労働部能力開発課(☎06・941・0351)

- 募集期間 8月1日(金)～22日(金)
- 選 考 9月19日(金) 午前9時
- 合格発表 9月30日(火) 午前10時
- 入 校 10月6日(月)
- 期 間 6か月
- 特 典 受験料・授業料は無料

### 可燃性粗大ごみ、不燃ごみ、資源ごみ

月1回

ごみはきっちり分別し、きめられた日の午前8時45分までに出示してください。

可燃性粗大ごみ 不燃ごみ	収 集 地 区	資源ごみ
8月20日 (第3水曜)	私部・私部南・私部西・青山 向井田・私市・私市山手	8月6日 (第1水曜)
8月27日 (第4水曜)	星田・星田北・星田西・南星台 妙見坂・妙見東・星田山手	8月13日 (第2水曜)
8月6日 (第1水曜)	幾野・倉治・東倉治・神宮寺 寺・寺南野・森北・森南・傍示	8月20日 (第3水曜)
8月13日 (第2水曜)	郡津・梅が枝・松塚・天野が原町 藤が尾	8月27日 (第4水曜)

### 普通ごみ(生ごみなど可燃ごみ)週2回

収集場所……普通ごみステーション

曜日	収 集 地 区
月	倉治・東倉治・神宮寺・郡津・森北 森南(私市の一部を含む)・幾野
・	天野が原町・青山・向井田・行殿
木	浜の池・梅が枝・松塚・寺・寺南野 駅前住宅(私部長砂町を含む)
火	私部・私部南・私部西・星田・南星台
・	星田山手・妙見東・星田北・星田西
金	藤が尾・私市・私市山手・妙見坂

## 8月のごみ収集日

話題 まちの美化は市民の手で

**星田北で美化ボランティア**  
 6月22日(日)午前8時30分から約2時間、星田駅前ロータリー周辺で、星田北7丁目環境美化協力委員会(会員14人)の人たちが、まちの清掃と植え込みのせんに汗を流しました。

**梅が枝地区を彩る花々**  
 6月8日(日)、梅が枝地区の自治会有志で組織する花と緑の会(会員18人)が、地区内の花壇やプランターの花を植え替えました。



せん定に汗を流すみなさん(星田北)



今年も満開(松塚)

**河内磐船駅集合(小雨決行)**  
 紫香楽宮跡―陶器神社―信楽陶芸村。4キ。家族向き。雨具など持参。交通費2800円。参加費1世帯2000円。主催は交野歴史街道友の会。問い合わせは成田さん(☎91・4013)

**8月の相談室(無料)**  
 専門家が相談にお答えします。お気軽に、ご相談ください。

**法律相談** 7日、14日、21日、28日(木) 13時～16時、市役所別館。定員6人(予約制)。予約は当日9時30分から電話で総務課(☎92・0121)

**結婚相談** 13日、27日(水) 13時～16時、ゆうゆうセンター3階技能習得室

**老人介護巡回相談** 13日(水) 青年の家 27日(水) 青山集会所

**行政相談** 9日(土) ゆうゆうセンター 22日(金) 市役所別館

**いずれも13時～16時**  
 年金なんでも相談 26日(火) 13時～16時、市役所別館  
 人権相談 21日(木) 13時～16時、市役所別館  
 交通事故相談 毎月第2火曜日10時～16時、市役所別館  
 消費者相談 毎週月・火・木・金曜日10時～正午と13時～16時、市役所  
 障害者福祉相談 毎月第1、第3水曜日13時～16時、ゆうゆうセンター  
 母子寡婦福祉相談 毎週月曜日9時～正午と13時～17時15分、ゆうゆうセンター。事前に連絡してください(☎93・6400)

**心配ごと相談** 毎週水曜日14時～16時、ゆうゆうセンター4階相談室

**園芸相談** 毎月第3木曜日13時～16時、市役所別館

**子ども相談** 毎日(土曜日と休日を除く) 10時～正午、こどもゆうゆうセンター(☎92・3077)

**教育相談** 毎日(土曜日と休日を除く) 10時～16時、教育センター(長宝寺小学校内) ☎92・8627

**でんわ健康相談** 毎日(土曜日と休日を除く) 10時～正午と13時～16時、健康増進課(☎93・6405)

**健康相談** 毎週火曜日10時～11時30分、ゆうゆうセンター  
 毎週金曜日13時30分～15時、青年の家

ハイキング

**六古窯の信楽の里**  
 8月2日(土) 午前8時、

**上賀茂神社の旧鎮座地**  
 8月10日(日) 午前8時30分、交野市駅集合(雨天中止)。上賀茂神社―神山頂上―小町寺。7キ。高齢者向き。交通費1400円。参加費1世帯2000円。主催は交野野歩会。問い合わせは吉原さん(☎92・3928 午後7時～9時)

**いずれも13時～16時**  
 行政相談 9日(土) ゆうゆうセンター 22日(金) 市役所別館  
 年金なんでも相談 26日(火) 13時～16時、市役所別館  
 人権相談 21日(木) 13時～16時、市役所別館  
 交通事故相談 毎月第2火曜日10時～16時、市役所別館  
 消費者相談 毎週月・火・木・金曜日10時～正午と13時～16時、市役所  
 障害者福祉相談 毎月第1、第3水曜日13時～16時、ゆうゆうセンター  
 母子寡婦福祉相談 毎週月曜日9時～正午と13時～17時15分、ゆうゆうセンター。事前に連絡してください(☎93・6400)

**心配ごと相談** 毎週水曜日14時～16時、ゆうゆうセンター4階相談室

**園芸相談** 毎月第3木曜日13時～16時、市役所別館

**子ども相談** 毎日(土曜日と休日を除く) 10時～正午、こどもゆうゆうセンター(☎92・3077)

**教育相談** 毎日(土曜日と休日を除く) 10時～16時、教育センター(長宝寺小学校内) ☎92・8627

**でんわ健康相談** 毎日(土曜日と休日を除く) 10時～正午と13時～16時、健康増進課(☎93・6405)

**健康相談** 毎週火曜日10時～11時30分、ゆうゆうセンター  
 毎週金曜日13時30分～15時、青年の家

いきものふれあいの里 8月の見どころ

暑さは、夏を謳歌する昆虫にもこたえらなく、昼ごろになると日なたに出ているのは少なく、トンボもチョンボもほとんどが木陰に引っ込んで暑さをしのいでいるようです。トンボの中でも特にオニヤンマは暑さが苦手なようで、姿を現すのは朝のうちか、夕方が多い。もっとも蚊などの餌の出る時間帯によるでしょうが。

しかし、ハチやアブの仲間、暑いなかをよく飛び回っています。スズメバチやアシナガバチの仲間は、この時期から秋にかけて巣を大きく成長させます。

身をよじって咲くネジバナは、まだからからに乾いた白旗池の堤防のきつい日差しなかで生き永らえています。周りの草は、葉を巻いてしおれているのに元気です。

それでも、この月の半ばを過ぎると、秋の山野草は花を付けはじめます。

<b>市の人口</b> (6月末現在)	
人口	76,402人
男	37,854人
女	38,548人
世帯数	25,959
<b>火災と救急</b> (6月分)	
火災	2件
救急	152件

み  
見はらしのひらけた所に王の墓

獅子窟寺への山道を登って行くと寺の約150m手前、少し開けたところに仁王門跡の石組みがあり、道は、三つに分かれています。その一番左の山腹の山道を少し下って行くと、六体地蔵の前に出ます。寺の墓地を抜けると、湾曲に突き出たところに亀山上皇と皇后の供養塔、王の墓が重厚なたたずまいを見せています。

この付近は、見はらしのよいところから百重が原と呼ばれ、亀山院の分骨陵とか、後亀山天皇陵などと言われていました。辺りには古木が多く、かつて王の墓のうえにもシイの大木があって、枝を切り落とそうとしたところ「キイキイ」と泣き、木にふれただけで腹痛を起こしたとのいわれがあるほどです。

また、王の墓の裏山の尾根つきには、椿地蔵や一石五輪塔などが埋没しているとも言われています。

昼なお暗い木立の中にたたずむと、中世の栄華がしのばれるようです。



広報

かたの (No.459) 1997年7月25日

編集と発行 交野市役所総務部

〒576 大阪府交野市私部1丁目1番1号 ☎0720-92-0121  
 テレホンサービス ☎0720-92-1599



星のまち交野に  
 国体がやってくる

山岳 (登はん)

平成9年10月26日、27日開催