



いきいき わくわく 水しぶき

バシャ バシャ ザブーン……
プールサイドに元気な水しぶき
ザ ザァー 頭の上から水のカーテン
「わあー」 室内に響く大歓声
しぶきの向こうに
子どもたちの笑顔が広がる

いきいきランド交野
わくわくプール

目次

2～3	機構改革
	市政の改革を旨とした新体制
4～5	さらに充実する在宅サービス
6～7	学習
8～9	スナップ
10～11	暮らし・健康
12～13	人権・文化
14～15	みんなのひろば
裏面	交野郷土史かるた

市政の改革を目ざした新体制

スリム化・スピードアップを図る

8室部から5部に整理統合

主な再編・統合・新設された部署

市は、7月17日、より細やかな市民サービスと、簡素でスリムな行政運営を進めるために、教育委員会を除く機構（組織）を改革し、これまでの8室部から5部にするなど、事務を全般にわたって見直し、市民にわかりやすい組織の再編・統合をしました。

行財政改革は、国をはじめ各自自治体でも、避けて通ることのできない緊急で、しかも重要な課題となっています。現在、本市においてもその取り組みに努めており、行財政改革大綱及び推進計画の策定を旨とし、調査・検討を鋭意進めています。今回の機構改革にも、その一環として、できることから先行して進めようと、種々の改革を図っています。

この新しい組織体制の中で、市政を取り巻く諸情勢の変化に対応し、個性と魅力のあるまち「交野」づくりを着実に進めます。

改革の主な概要

○行財政改革の本格的な取り組み

行財政改革を進めていくために、行財政改革推進室を新設しました。

同室内に、行革推進担当、総合窓口化推進担当、まちづくり研究会担当を置き、それぞれの分野で本格的な取り組みを行うこととしました。

特に、総合窓口化推進担当は、市民からの問い合わせや受付・相談が一つの窓口で行

○危機管理体制を強化
防災活動を総合的・計画的に進め、市民の生命・財産を災害から守るために、危機管理体制の強化・充実を目的とした防災対策室を新設しました。

○組織の統合

事業部門及び管理部門のそれぞれで組織を統合し、関連部門の連携強化と一元化を行うことにより、スリム化と効果的、効率的な業務執行体制の確立を図りました。

【事業部門】
主として都市基盤施設の整備に関わる都市整備部、土木部、下水道部、特別事業対策室を統合し、「都市整備部」として、関連部門の連携強化と一元的な業務体制の確立により、人員、財源の効率的な運用に配慮しました。

【管理部門】
市長公室と総務部を統合し「総務部」と改め、効率的

各部門に理事を配置

な業務執行体制の充実を図るとともに、市民文化の振興施策の充実に努めます。
また、より一層市民サービスを向上させるために、市民生活部に「総合受付窓口推進担当」を新設しました。

市民本位の行政判断を行い、行政の内部調整ロスを極力少なくし、市政全般にわたる施策の企画立案・推進のスピード化を図るため、必要な各部門ごとに権限を持つ責任者として理事を増員し配置しました。
さらに、行政改革の実現を目ざした政策調整会議などを開き、各部門間が連携し、総合的・一体的な調整を行い、市民サービスの向上と、新しい交野づくりの責任ある推進を図ります。

- ▽ 今回の機構改革で、再編・統合・新設された主な部署は、次のとおりです。
- ◇ 行財政改革推進室
- ▽ 行革推進担当、総合窓口化推進担当、まちづくり研究会担当
- ◇ 防災対策室
- ◇ 秘書室
- ◇ 総務部
- ▽ 生活文化課生活文化係、自治振興係
- ◇ 市民生活部
- ▽ 総合受付窓口推進担当
- ◇ 保健福祉部
- ▽ 福祉サービス課高齢福祉係、障害福祉係
- ◇ 環境事業部
- ▽ 環境第2課総務係、業務係（乙辺浄化センター）
- ◇ 都市整備部
- ▽ 都市政策課地域政策係、街なみ係、土地対策係
- ▽ 開発調整課
- ▽ 道路河川課道路係、河川水路係
- ▽ 公園みどり課公園係、みどり係
- ▽ 土木管理課管理占用係、明示係、維持第1係、維持第2係、維持第3係（いきものふれあいセンター）
- ▽ 下水道課総務係

新機構図

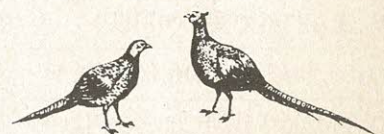
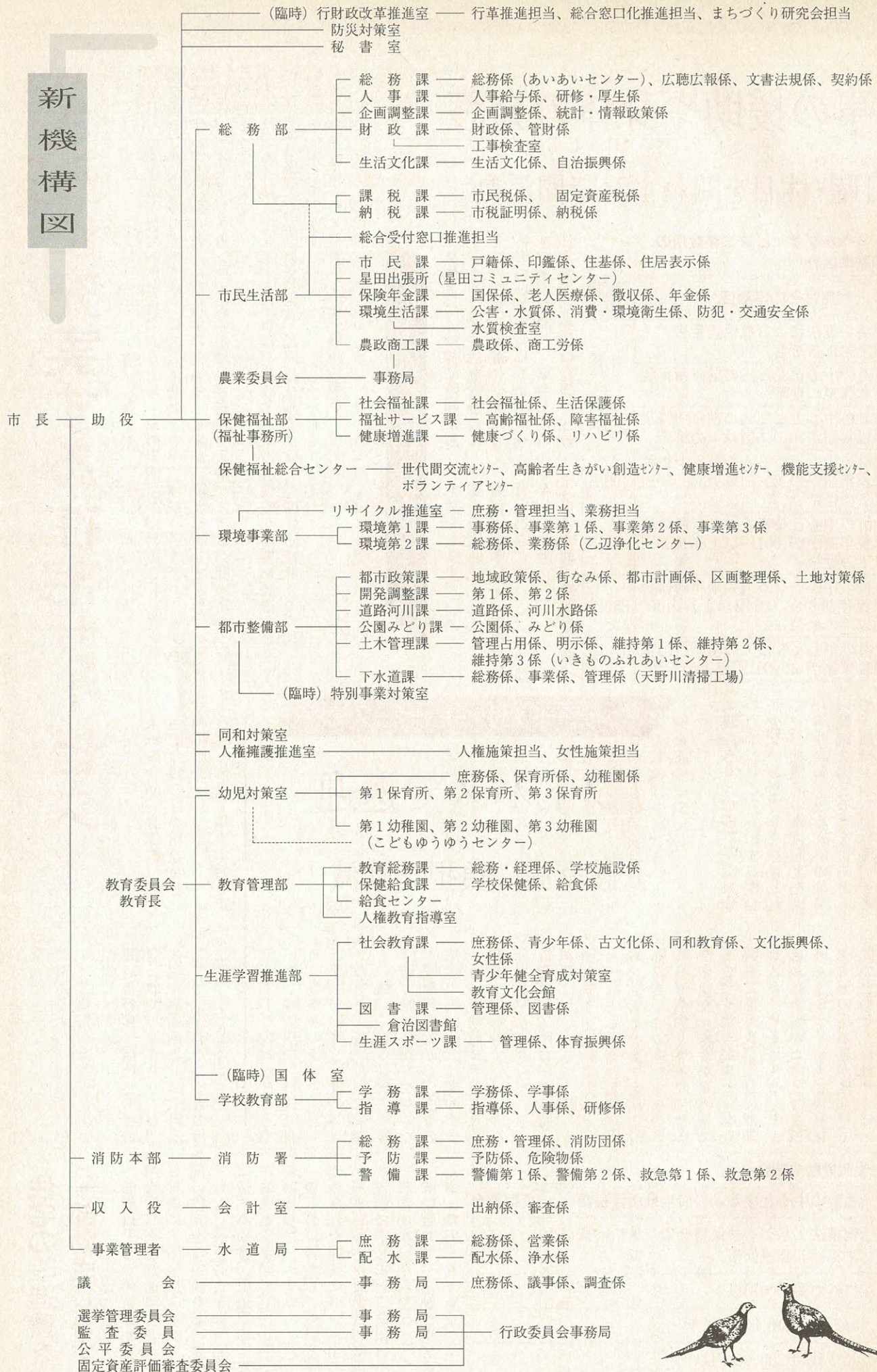

さらに充実する在宅サービス

7月、藤が尾2丁目に特別養護老人ホーム「天の川明星」が新設され、在宅介護支援センター天の川、デイサービスセンター天の川、ヘルパーステーションの開設に伴い、寝たきり老人らに対する在宅サービスが一段と充実しました。特に、デイサービスセンター天の川では、在宅で入浴ができる訪問入浴サービスが始まっています。

市では、ゆうゆうセンターを中核に、施設と施策の有機的な連携を図るとともに、社会福祉協議会の活性化を図り、民間福祉施設をはじめ関係諸機関との協働・協働化を促進しています。市内の各種サービスの主な内容を紹介いたします。

ホームヘルプサービス

身体または精神に障害があり、また日常生活を営むのに支障のあるお年寄りや身体障害者のいる家庭に、ホームヘルパーが訪問し、家事などの日常生活や身体の介護などの

お世話をします。
 家事の援助
 調理、洗濯、掃除・整理整頓
 買い物など
 身体の介護
 食事の介助、排泄の介助

家事の援助や身体の介護

日曜・休日を問わず24時間活動

ホームヘルプサービス事業費用の負担基準区分

利用世帯の階層区分		利用者負担額 (1時間あたり)
A	生活保護法による被保護世帯 (単給世帯を含む)	0円
B	生計の中心となる人の前年所得税 が非課税の世帯	250円
C	生計の中心となる人の前年所得税 課税年額が10,000円以下の世帯	
D	生計の中心となる人の前年所得税 課税年額が10,001円以上30,000円 以下の世帯	400円
E	生計の中心となる人の前年所得税 課税年額が30,001円以上80,000円 以下の世帯	650円
F	生計の中心となる人の前年所得税 課税年額が80,001円以上140,000 円以下の世帯	850円
G	生計の中心となる人の前年所得税 課税年額が140,001円以上の世帯	930円

デイサービス

リフトバスで送迎

介護家族の負担を軽減

寝たきり(虚弱)や痴呆症のために日ごろ外出する機会が少ないお年寄りを対象として、心身機能の維持向上を図り、介護している家族の負担の軽減を図ることを目的として、週に1〜2回程度、デイサービスセンターで、お世話をします。

入浴の介助、身体の清拭、通院介助のほか相談など
 △利用時間
 日曜・休日・年末年始を問

わず、24時間利用できます
 △費用
 生計中心者の所得税額に
 応じ、ご負担いただきます
 (上表)

○問い合わせ 福祉サービス課(☎93・6400)か、在宅介護支援センター明星(☎91・4974)、天の川(☎94・1029)

△デイサービスの一日
 午前9時にリフトバスで迎えにうかがいます。
 日課は、10時、健康チェックのあと入浴。正午に栄養士の献立による昼食。午後1時、軽い体操やゲームなどで身体を動かし、心身の機能の維持向上に努めます。
 3時、家の前までお送りします。

△利用日時
 毎週月・金曜日午前9時〜4時

△費用
 入浴 …… 500円
 食事 …… 500円

△施設名

- 第1デイサービスセンター ゆうゆう(天野が原町5)
 - 第2デイサービスセンター 明星(星田8)
 - 第3デイサービスセンター きんもくせい(南星台2)
 - 第4・5デイサービスセンター 天の川(藤が尾2)
- 問い合わせ 福祉サービス課(☎93・6400)

住宅の改造費を一部助成します

65歳以上のお年寄りや身体障害者、重度知的障害者の人を対象に、浴室やトイレ、玄関の段差をなくすなど、安全で暮らしやすいように住宅を改造する場合、改造費の一部を助成します。

△助成額

着工前に審査し、適切と認められた経費について50万円まで、対象世帯の所得税額に応じて、ご負担いただきます(左表)
 ○問い合わせ 福祉サービス課(☎93・6400)

住宅改造費助成割合

(9年度)

	生計の中心となる人の前年分所得税額	負担割合
A	生活保護法に基づく被保護世帯(単給世帯を含む)または非課税世帯	なし
B	上記以外で80,000円以下	1/3
C	80,001円以上140,000円以下	1/2
D	140,001円以上200,000円以下	2/3

福祉

ショートステイの利用できる施設 (▲印の施設は送迎がありません)

施設名	所在地	電話
特別養護老人ホーム明星	交野市星田8-6-7	91・2029
きんもくせい特別養護老人ホーム	交野市大字星田5156-8	93・0600
特別養護老人ホーム寝屋川苑	寝屋川市大字太秦991-2	24・0345
▲特別養護老人ホーム合掌荘	寝屋川市成田東が丘28-7	33・0008
▲聖徳特別養護老人ホーム	枚方市香里ヶ丘8-3-1	54・5826
特別養護老人ホーム香里いちよう園	枚方市東香里1-18-12	53・1881
特別養護老人ホーム四條畷荘	四條畷市岡山東5-11-1	78・2651
▲河北養護老人ホーム	大東市南楠の里町10-16	76・0137

▽利用期間
原則として1回の利用は、7日(6泊)以内

▽利用料
1日につき2140円

▽利用できる施設
利用料
1日につき2140円

▽問い合わせ
福祉サービス課(☎93・6400)か、在宅介護支援センター明星(☎91・4974)天の川(☎94・1029)

家族に代わってお世話します

1回の利用は7日以内

寝たきり(虚弱)や痴呆症のお年寄りを対象に、家族が一次的にお年寄りの介護ができない時に、特別養護老人ホームなどで家族に代わってお世話をし、送迎も行います。利用券方式を採用していますので、事前登録を済ませますと、電話一本で利用の申し込みができます。

こんな時にご利用ください
介護者が入院、病氣、出張、法事、結婚式、公的行事、介護疲れでの休養、介護者の旅行など

ショートステイ

在宅介護支援センター

在宅の寝たきり老人らを介護する人に対し、在宅介護に関する相談や保健福祉サービスが総合的に受けられるよう各関係機関との連絡調整、ま

行き届いた在宅サービス

ガス漏れ警報器の設置
一人暮らしのお年寄りの家庭に、ガス漏れ警報器を取り付け、合わせて戸外ブザーを設置することにより、安全で安心した生活を送っていただくサービスです。

緊急通報システム
一人暮らしや寝たきりのお年寄りの安全確保を目的に、身辺に異常を感じた時、ワイヤレスボタンを押すことにより、緊急事態を電話によって、あらかじめ登録している通報先へ自動的に知らせてくれます。通報先は、親せきや友人

た介護機器の展示および使用方法の説明を行います。電話による相談は24時間体制で受け付けています。

○在宅介護支援センター明星(☎91・4974)、天の川(☎94・1029)

ら近所におられる人、または在宅介護支援センター、消防本部などです。

対象は一人暮らしや寝たきりのお年寄り。費用は生計中心者の所得税額に応じて負担していただきます。

鍼灸マッサージ施術費の助成
65歳以上のお年寄りを対象の一部を助成します。助成の回数には1年度4回。市の発行する証明書が必要です。

利用できる施設は市内7か所の治療院、鍼灸院です。費用は1回、1000円〜1100円。

お年寄り知恵バンク
長い人生経験によって培わ

れた知識と経験を生かし、各種の交流会や学習会、小・中学校の課外活動などで、指導していただく人の登録を行っています。

例えば、しめ縄作り、編み物、工芸、植木のせん定、漬物の作り方、各種スポーツなど。

友愛訪問活動
毎月1回、各地区の老人クラブの役員さんが、独居老人らの家庭を訪問して、話し相手になっていただきます。

以上、いずれも問い合わせは福祉サービス課(☎93・6400)

介護講座受講者を募集

退院準備のための介護講座

とき	内容
9月21日(日) 13.00~16.15	・老人性痴呆について知る ・介護の体験談を聞き語り合おう
28日(日) 12.00~16.15	・おいしく食べるためのさまざまな工夫 ・すっきり排泄は生活のかなめ
10月5日(日) 13.00~16.15	・環境の整え方について ・毎日の健康管理を大切に
12日(日) 13.00~16.15	・家庭でできる手当ての方法を学ぶ ・寝かせきりにしないために

夕方からの介護講座

とき	内容
10月31日(金) 18.30~20.30	・お年寄りへタイムスリップ
11月7日(金) 18.30~20.30	・お風呂に入ってさわやかに
14日(金) 18.30~20.30	・寝かせきりにしないために
21日(金) 18.30~20.30	・上手に使う福祉機器
28日(金) 18.30~20.30	・だれでもおいしく食べやすい食事を
12月5日(金) 18.30~21.00	・すっきり排泄は生活のかなめ

夫婦で学ぶ介護講座

とき	内容
11月9日(日) 10.00~16.15	・寝かせきりにしないために ・すっきり排泄は生活のかなめ ・よく知ろう痴呆性老人と接するために
16日(日) 10.00~15.45	・お風呂に入ろう・頭を洗おう ・車いすの操作方法を学ぼう

介護実習・普及センター(茨木市)は、年間を通して各種介護講座を開催。9月には入院中の家族を抱える人

を対象にした「退院準備のため

ラーイマンやOLを対象とした「夕方からの介護講座」、11月には夫婦と一緒に学んでいただくための「夫婦で学ぶ介護講座」をそれぞれ開きます。

○とき 上表

○ところ 同センター

○対象 府内在住の退院前の家族を抱えている人や現在家族の介護にあたる人

○定員 各20人

○受講料 無料(調理実習費は実費負担)

○申し込み 電話で介護実習・普及センター(☎726・263381)

スポーツ教室 ◆期間10月～10年3月

教室名・(定員)・講師	と き・ところ	対 象	参加費
子どもジャズ体操教室 (30) 竹平富美子さん	毎週水曜日 16.45～18.00 武道館	小学1～6年生の男女	1か月 1,000円
太極拳教室 (50) 松田日佐子さん 佃 静枝さん 松村みどりさん	毎週水曜日 14.00～15.30 青年の家	市内在住在勤の18歳以上の男女	1か月 1,300円
真向法教室 (50) 大谷 肇さん	毎月第2・4木曜日 10.00～12.00 青年の家	市内在住在勤の18歳以上の男女	1か月 500円
婦人体操教室1 (70) 福井 隆子さん	毎週火・木曜日 10.00～12.00 火：武道館 木：青年の家	市内在住在勤の女性	1か月 1,500円
婦人体操教室2 (70) 松田 京子さん	毎週火・金曜日 10.00～12.00 火：青年の家 金：武道館		
壮年レクリエーション教室1 (70) 松田 京子さん	毎週木・土曜日 10.00～12.00 木：武道館 土：青年の家	市内在住在勤の壮年	1か月 1,300円
壮年レクリエーション教室2 (70) 松村 君枝さん	毎週水・金曜日 13.30～15.30 水：青年の家 金：武道館		1か月 1,500円
壮年レクリエーション教室3 (70) 福井 隆子さん	毎週水・土曜日 13.30～15.30 水：武道館 土：青年の家		1か月 1,300円
エアロビクス教室 (50) 小澤 裕美さん	毎週木曜日 13.00～14.30 武道館	市内在住在勤の18歳～50歳の男女	1か月 1,300円
ジャズ体操教室 (50) 松下 素子さん	毎週水曜日 19.00～20.30 青年の家	市内在住在勤の18歳以上の女性	1か月 1,300円
バドミントン教室(50) 花田 豊子さん 松下 禎子さん 荒木ますみさん	毎週金曜日 10.00～12.00 青年の家	市内在住在勤の18歳以上の女性	1か月 1,300円
バウンドテニス教室1 (30) 松村 君枝さん	毎週土曜日 10.00～12.00 武道館	市内在住在勤の18歳以上の男女	1か月 1,300円
気功教室 (60) 八牧 玲子さん	毎週火曜日 13.30～15.30 青年の家	市内在住在勤の18歳以上の男女	1か月 1,300円

※ただし、第2土曜日の青年の家体育室のスポーツ教室は休みです。

スポーツの秋
いい汗流そう

学 習

秋風が立ちはじめると、いよいよ本格的なスポーツのシーズンです。

9年度後期のスポーツ教室を10月から開講します。

募集要項は次のとおりです。あなたも、スポーツ教室で気持ちの良い汗を流してみ

○問い合わせ 市体育文化協会事務局(青年の家の家窓口)
92・7721

9年度後期スポーツ教室

9月1日から受け付けます

○受付 9月1日(月)午
前9時(先着順)
○受付場所 3か月分の参加費を添えて青年の家窓口



診療負担表

健康保険	○本人	外来・入院	2割	○薬剤の一部負担(外来) ▷内服薬 投薬ごとに1日につき 1種類 0円 2～3種類 30円 4～5種類 60円 6種類以上 100円
	○家族	外来 入院	3割 2割	
国民健康保険		外来・入院	3割	▷外用薬 投薬ごとに 1種類 50円 2種類 100円 3種類以上 150円 ▷とん服薬 投薬ごとに1種類につき 10円
老人保健	○外来	1か月につき同一の医療機関等ごとに4回までを限度として 1回につき	500円	
	○入院	1日	1,000円	
※入院 1日				
9年度 1,000円				
10年度 1,100円				
11年度 1,200円				

9月1日から

診療負担金が

変わります

健康保険法・老人保健法の一部が改正され、9月1日から実施されます。診療を受ける際は、一部負担金(右表)を支払うこととなりますのでお知らせします。

あなたも覚えませんか

初心者 手話講座

手話サークル「さつき」が協力

9月12日から10回開講

社会教育課では、手話サークル「さつき」の協力で、9月12日から初心者手話講座を、10回開講します。この機

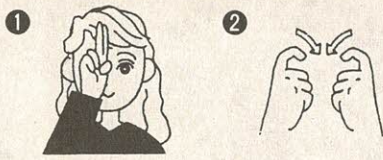

こんにちは

青少年の国際交流キャンプ

「ユースギャザリングインオオサカ97」

9月26日～28日

大阪府など11団体主催の「ユースギャザリングインオオサカ97」は、9月26日(金)～28日(日)、豊能郡能勢町の府立総合青少年野外活動センターで開催されます。

豊かな自然の中で、青少年たちが国際感覚を養い、青少年活動の活性化を図るのが目

○対象 小学生から成人

146

会に、あなたも手話を覚えませんか。
○対 象 市内在住・在勤の手話初心者

○と き 9月12日～11月28日
○定 員 30人(先着順)

○参加費 無料
※ただし、テキスト代735円は自己負担です。

○申し込み・問い合わせ 8月27日(水)から電話か、FAXで社会教育課文化振興係(青年の家内) ☎92・7721 FAX92・1700

○講 師 交野市聴力障害者協会 瀬壽 小百合さん

9月は「障害者雇用促進月間」

枚方公共職業安定所は、害もその個性の一つと考え、障害者雇用促進月間の9月、「誰でも働ける あつたかい社会がいいね」の標語を掲げて、各種の取り組みを行います。

○問い合わせ ハローワーク枚方(公共職業安定所) ☎41・3363

的で、5つのキャンプが予定されています。
○参加費 3500円～7000円(外国籍の人は15000円)

○キャンプの内容
①ジュニア交流部会
②友情家族部会
③ただいま青春部会
④キャピキャピ♡モッピー部会
⑤アジア太平洋ユースフォーラム

○申し込み 同組織委員会大阪府担当(青少年課内) ☎06・941・0351

○問い合わせ ユースサービス大阪 ☎06・942・5146

障害のある子どもたちの社会参加を願って

児童・生徒の作品展(9月4日～10日)と

第9回府民講演会“アップル”

府立の寝屋川養護学校、守口養護学校、交野養護学校と同3校のPTAは、障害のある子どもたちの一層の社会参加が促進されることを願って、児童・生徒の作品展および府民講演会を次の日程で開催します。

○と き 9月4日(木)～10日(水)

○と き 9月10日(水) 午前10時～正午

○展示内容 3校の児童・生徒作品と枚方公共職業安定所提供のパネルほか

○府民講演会「アップル」
○と き 9月10日(水) 午前10時～正午

○演 題 「音楽は心のかけはし」―音楽療法による―

○講 師 奈良市音楽療法推進室室長・全日本音楽療法連盟認定音楽療法士 荒井 敦子さん

○入場料 無料

○問い合わせ 寝屋川養護学校内 PTA理解推進係 白石さん ☎24・1024

Snap Shot

スナッパ

▶ 無添加の豆腐づくりに挑戦

7月9日(水)、ゆうゆうセンターで、交野市消費生活問題研究会の会員32人が、添加物を使わない木綿豆腐づくりに挑戦しました。

汗をかきながら、心を込めて作り上げた豆腐をみんなで試食。「市販の豆腐よりおいしい」と言うのが、会員たちの評価でした。



▲ 36年ぶりに妙見宮の七夕祭り

7月6日(日)と7日(月)、妙見宮で七夕祭りが催されました。一時途絶えていたのを今年、36年ぶりに復活。夜店が並んだ境内で、女性と、子どもによる和太鼓グループ「しゃか」の奉納太鼓が披露されました。

参拝者たちは短冊に思い思いの願いを書いてササに結び付けていました。

▼ 七夕祭りで機織りの実演

倉治の機物神社では、今年も、6日と7日、七夕祭りが行われ、大勢の人でにぎわいました。

境内に立てられた約40本のササには、無数の短冊が飾りつけられ、風になびいていました。

倉治子供会の子どもみこしや、いわふね作業所の人たちによる機織りの実演などもあり、祭りは大いに盛り上がりました。



新しい道路が誕生

お寄せください すてきな愛称

市は、藤が尾・妙見坂地域などで、都市計画道路「交野山手線」の整備を進めています。

すでに、国道168号(私市地内)から妙見口手前までの第1期工事は完成し、現在は、妙見口手前から妙見口交差点の第2期工事に着手しています。

この区間の道路が、地域のみならず、親しまれ愛されることを願って、愛称を募集します。

○募集期間 9月12日(金)まで(消印有効)

○応募資格 市内在住・在勤者

○応募方法

▽はがきに愛称(理由、考え方の簡単な説明)と、住所・氏名・年齢・性別・電話番号を明記してください。

▽はがきの送付先 〒576 交野市私部1-1-1 交野市役所土木管理課

○審査等

優秀賞1点(愛称として採用)、佳作2点

※応募作品は返却しません。

入選作の版權は市に属します。

○問い合わせ 土木管理課



◀ **楽しかった「みんなのポケット」**
 7月12日(土)、ゆうゆうセンターで、ボランティアグループ「ふれんず」主催の「みんなのポケット」が開かれました。
 視覚障害者・あいズフォーラムからも参加があり、一人ひとりにスポットがあたるように工夫され、イントロクイズやカラオケなどで楽しく過ごしました。

▶ **小学生女子ソフトチーム全国大会へ**

7月18日(金)、第11回全日本小学生女子ソフトボール大阪大会で、初優勝した「交野レッドサンダーズ」チームが、市役所に北田市長を訪ね、全国大会への出場あいさつと健闘を誓いました。

市内の子ども会の女子ソフトボールチームから選ばれた選手たちで、4年生から6年生まで25人。全国大会への出場は今度が3回目です。



◀ **夏まつり交流会**

7月17日(木)、府立交野養護学校で、児童生徒会主催の「夏まつり」が行われました。

交野高校、枚方津田高校(枚方市)の生徒も参加してにぎやかな交流会になりました。

また、PTAも参加し、一緒に魚釣り・輪投げ・サイコロ転がしなどのゲームを楽しみました。

敬老金を贈ります

- ◇対象者
- ▷大正6年9月16日～
昭和2年9月15日生まれの人 5,000円
- ▷大正6年9月15日以前生まれの人 8,000円

敬老祝い品

- ◇対象者
- ▷祝い品 昭和6年9月16日～7年9月15日生まれの人
- ▷喜寿 大正10年生まれの人
- ▷満80歳 大正6年生まれの人
- ▷米寿 明治43年生まれの人
- ▷90歳以上 明治40年以前生まれの人

なお、昨年まで65歳以上の人に贈っていた祝い品を廃止いたしました。

○問い合わせ 福祉サービス課(☎93・6400)

災害用資材搬送車を寄贈

創立30周年の

交野市火災予防協会

交野市火災予防協会から、同協会創立30周年記念事業として最新鋭の災害用資材搬送車(四輪駆動方式の軽ダンプ)1台を寄贈していただきました。
 寄贈を受けた車両は、消防本部に配備し、火災や水害などの災害時に、必要な資機材を災害現場まで搬送するためを使用します。

9月9日は「救急の日」

9月9日は「救急の日」です。

心臓病は、突然死をはじめ、急激に状態が悪くなる 경우가多く、緊急時の適切な対応が必要で、

交野市医師会は、健康増進課と共催で、次のおり「救急医療を考える集い」を開きます。

心臓病と救急
—心筋梗塞を中心に—

テーマ

○とき 9月8日(月)午後2時～3時30分
ゆうゆうセンター

○ところ 2階 体験学習室
心臓病と救急—心筋梗塞を中心に—

○講師 市医師会副会長 野村 望さん
○定員 50人

♪こんにちは♪

西川 翼 です



平成8年3月20日生まれ

「元気にすくすくと大きくなってほしいと願っています」
倉治(父 豊志、母 浩子)

縦覧

定時登録の選挙人名簿
9月3日(水)～7日(日)

9月1日を基準日として、格別資格を有する者(昭和52年9月2日現在に選挙人名簿に登録した者)を、平成9年9月6日までに転入した者を、9月2日に登録します。住所、氏名、生年月日を確認のため、次の期間、縦覧を行います。

○期間 9月3日(水)～7日(日)午前8時30分～午後5時

○ところ 市役所2階 選挙管理委員会事務局

○問い合わせ 選挙管理委員会事務局

※各会場とも駐車場がありますので、車での参加はご遠慮ください。

○申し込み・問い合わせ 9月3日(水)までに電話で健康増進課(☎93・6405)

※定員になり次第、締め切ります。

正しいマナー、正しい運転
安全運転者講習会

正しいマナー、正しい運転は、交通事故防止の基本です。ドライバーのみなさん、講習会に参加して、安全運転を心がけましょう。

○日程 下表
○受付 午後6時30分から午後7時～8時

○講習 午後7時～8時
※7日(日)の市役所別館は、午前10時から受け付け。講習は10時30分～11時30分。

○問い合わせ 環境生活課
※各会場とも駐車場がありますので、車での参加はご遠慮ください。

と き	と ころ
9月3日(水)	倉治公民館
4日(木)	市役所別館
5日(金)	星田会館
7日(日)	市役所別館
8日(月)	私市会館
9日(火)	交野会館

交通規制にご協力を
「寝屋川まつり」

寝屋川まつり開催のため、次のおり交通規制を行います。ご協力をお願いします。

○とき 8月30日(土)、31日(日)午後8時～8時30分

○規制区間 府道枚方交野寝屋川線太秦交差点から豊野東交差点までの約1.1km

○問い合わせ 寝屋川まつり実行委員会(寝屋川市自治振興課 ☎24・1181)

7月7日付官報で、交野市など市外局番「0720」地域の電話番号の変更が告示されました。

変更期日は平成12年1月1日(祝)です。

変更内容は、市外局番が0720から072へ。市内局番が従来の2けたから3けたになり、頭に「8」が付きます(下表参照)。加入者番号は変更ありません。

これは、電話サービスなど加入者の増加や新規電気通信事業者のサービスに伴う電話番号の需要増に備えて容量を拡大するものです。

対象地区は、交野、四條畷(大半)、大東、寝屋川、枚方、門真(約半分)、東大阪(一部)です。

なお、現在使用中の電話機、ファクシミリなどは、そのまま使用できます。フリーダイヤルなどの番号は従来どおり。料金(回線使用料、ダイヤル通話料)も変わりません。

平成12年1月1日から
電話番号が変わります

市外局番	市内局番	加入者番号
072	8△△	□□□□

○問い合わせ 近畿電気通信監理局電気通信事業課(☎06・9442・8518)

私立学校の入学資金貸し付け

○対象学校
▽私立の大学(短大を含む)
▽大阪府内の私立の専修学校(専門課程)で修業年限2年以上の学科
▽私立の高校
▽大阪府内の私立の専修学校(高等課程)で修業年限2年以上の学科

○貸付額 20万円～23万円(無利子)
○返済方法 入学後6か月据え置き、7年間の半年払い、または年払い
○募集期間 大学関係は、9月10日(水)～10月9日(木)。高校関係は、12月上旬～10年1月中旬。ただし、併願者は2月中旬まで

○対象者
10年4月に各対象学校へ進学を希望する生徒の保護者(府内在住)

○問い合わせ 大阪府育英会採用貸付係(☎06・357・6272)

※所得制限があります。

※所得制限があります。

風しんの予防接種をしましょう

公立 私立 小学1年生と 中学2・3年生

○とき 9月25日(木) 午後1時45分～3時

○ところ ゆうゆうセンター

○対象 公立・私立の小学校1年生及び私立中学校2年生と3年生

※以前に風しんにかかった人や新3種混合予防接種(風しん・おたふくかぜ・麻疹)を受けた人は、接種する必要はありません。

※公立中学2年生は、学校で接種します。

○持ち物 母子健康手帳、印鑑

※体温は当日会場で測ってください。予防接種の説明書と予診票は会場にあります。

○申し込み 個人通知は出しませんので、直接会場へお越しください

◇ 生後12か月から小学校就学前の幼児は、市内の医療機関で接種してください。

◇ 料金は無料です。

○望ましい年齢 生後12か月～36か月で、原則として麻疹接種後に受けてください。

○相談方法 電話、または、来社による面接

○相談専用電話 06・875・0110 プッシュホン回線電話の場合は#8080

○お問い合わせ 健康増進課 (☎93・6405)

シルバー110番

「高齢者のくらし」

集中相談

弁護士・税理士ら専門の相談員が一緒に考えます。

○とき 9月8日(月)、9日(火) 午前10時～午後4時

○ところ 大阪府高齢者総合相談情報センター(吹田市山田北3-11、大阪府立老人総合センター内)

予防接種(個別接種)取扱医療機関

病院・医院名	住所	電話
尼子医院	私市8	91・2050
池田医院	松塚43	91・7200
大景医院	妙見坂3	92・0467
交野病院	私部2	91・0331
清田医院	星田西3	93・7351
小菓医院	星田5	91・2006
後藤医院	藤が尾4	92・9500
寺嶋こどもクリニック	天野が原町5	93・3141
西井医院	星田1	91・2213
西井診療所	星田7	92・4510
野村医院	倉治3	91・6100
星田南病院	藤が尾3	91・3500
松吉医院	天野が原町2	92・7700
三宅医院	倉治8	93・0108
山添医院	私部1	91・1025

健康・福祉一口メモ ⑤

運動不足の害

痛みや寒さは特定の感覚器で感じますが、運動不足については、そのようなセンサーがありません。人は運動不足を感じるのではなく、生活の分析や他との比較で判断しているのです。従ってよほど心がけないと、運動不足に陥り、生活習慣病(成人病)の進行を助長していることが多いのです。

次に挙げるのは長期の臥床の害です。

- 1、筋肉の萎縮を招く
6～7週間の臥床で、筋肉の構成物質である窒素・硫黄・カリウムの尿中排泄は増加し、下肢の筋力が低下して足関節の背屈力、底屈力が各々13.3%、20.8%の低下をみた。
 - 2、骨カルシウムの脱出を招く
臥床で骨の主成分の磷酸カルシウムの尿中排泄が増加して、骨粗鬆症を助長する。
 - 3、心臓の機能が低下する
20日間の安静で、最大酸素摂取量(心臓の働きを示す)が約26%低下する。
 - 4、脳貧血を起こしやすくなる
これは臥床により、上下の重力を受けないので重力耐性の低下をきたしたためと考えられる。
 - 5、糖耐性が低下する
よく運動をする人は糖耐性がすぐれていて、糖尿病予防に効果がある。
- 以上のことから、健康のためには、適当な運動を日常生活の中に上手に取り入れることが大切です。病気で安静が必要な場合を除いて。

(医療監 影山 テル)

国民年金 Q&A

加算年金はいくらもらえますか

65歳になるサラリーマンの妻

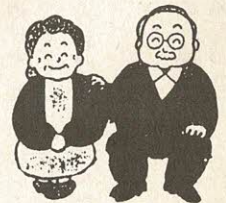

得したときに、その人によって生計を維持されていた65歳未満の配偶者や、18歳未満の子に対し、一定額加算されるものを加算年金といいます。

加給年金の額は、昭和9年4月1日以前の生まれであれば、22万6000円、それ以後の生まれの人は、25万9300円～39万2800円となりますが、問いのように妻が65歳になったとき、この加給年金は停止され、それに代わるものとして、例えば、今年度(65歳)になった人であれば、18万9800円が、妻の基礎年金に加算されます。

これを振替加算といいます。

Q 私は、サラリーマンの妻ですが、65歳になって老齢基礎年金を受取る場合、加算があると聞きましたが、どういうものでしょうか。

A 「振替加算」と呼ばれるものです。

老齢厚生年金、または、共済組合の加入期間が20年以上ある人が、受給権を取

この額は、生年月日によって徐々に下がり、昭和13年生まれであれば、15万9800円、昭和25年生まれの人は、8万7500円、昭和32年生まれの人は、3万9100円となります。

○問い合わせ 保険年金課 (金額は年額)

あなたの近くの宝物を見つけてください

青春の中に萌ゆる熱き心は、喜び、怒り、哀しみ、楽しみがあり、苦勞もあります。

夢を追い続ける人生、夢半ばで終えてしまう人生など、人それぞれです。

この作品は、ふだん、何げない生活の中で育まれる愛と絆、そして、生きることの大切さを教えてくれます。あなたは、あなたの周りの人から「わきあがる喜び」、人間ってすごい！という「生きる自信」を宝物としてもらっていることに気付いていますか。

お父さんが、お母さんが、おじいちゃんが、おばあちゃんが、大人が、子どもが、一日一日生きる暮らしの中で、数多くの教えを私たちに示してくれています。あなたの近くの宝物を見つけてください。そして、宝物を大切にしてください。



温かい家族

おじいちゃんを介護する孫

《あらすじ》
危篤状態になったおじいちゃんが家族の温かい介護によって、しゃべれるようになり、何歩か歩けるようになるまでの家族の触れ合いの話です。おじいちゃんの心臓が奇跡的に元気を取り戻した。丸太ん棒のように寝たままのおじいちゃんを、孫である麻衣子と健太郎は、自分なりに世話をしているこうとする。

健太郎は、寝たきりのおじいちゃんに痴呆症にならないように頭の体操をし始める。その成果があつて次の日には「1+1は？」と聞くと「あ」と声を出すようになった。丸太ん棒の体もリハビリの先生によって動かせるようになった。

麻衣子と健太郎とおじいちゃんの3人になったとき、麻衣子は今まで、おじいちゃんの体に触るのが苦手で避けてきたが、健太郎がぎこちなく世話をしているのを見て、おじいちゃんの体を拭くようになった。

おじいちゃんは少しずつ元気になり、3歩、歩けるようになったので夏休みには、びわこの叔母ちゃんの提案で、1泊旅行に行くことになった。

しかし、おじいちゃんの熱が上がリ、再び危篤状態になってしまふ。おじいちゃんの「ふんばり」も続かず、とうとう死んでしまった。

お葬式の日、麻衣子のお父さんと、びわこの叔母ちゃんのことを思い出していた。その時、おじいちゃんが毎日少しずつ貯めた「つもり貯金」で、ねずみ花火をいっぱい木につるし、連発花火をやったことを聞いた。

そんなおじいちゃんを、びわこの叔母ちゃんと麻衣子は出棺のとき、そつと、ねずみ花火で送り出した。

「さよならの日の

ねずみ花火」

長宝寺小6年

林 幸子さん

このお話は、麻衣子のおじいちゃんが病気で、家族とびわこのおばちゃん、大宮のおばあちゃん、ぶうぶのおじちゃんみんなでおじいちゃんをかんびょうすのお話だ。

私もおじいちゃんおばあちゃん、このおじいちゃんみたいに病気になるのなら、この子達みたいなことができるだろうか。できな



《心の窓》

人権作文

～心豊かな明るい社会をめざして⑪～

いまでもより手伝いをする。長く生きていてほしいから。このおじいちゃんみたいにみんながいて、家で幸せに、まんぞくな死に方をさせてあげたい。だって、大好きなおじいちゃんおばあちゃんだから。

私は、その健太郎のやさしさとおじいちゃんの努力に感動した。

※この作品は、5年生のときのものです。

プラネタリウムの秋番組



9月13日から
星の里いわふねのプラネタ
リウムは、9月13日(土)から
秋番組を始めます。
なお、現在投影しています
番組「ほくらの宇宙大作戦(対
決編)」は、好評により、来

春までのロングラン投影とし
ます。

◎休館のお知らせ◎
プラネタリウムは、秋番組
(秋の星、星座)に入れ替え
のため、9月8日(月)~12日
(金)まで休みます。

子どもたちの命を救った 狼犬「バルト」上映

9月13日

- とき 9月13日(土)午後
1時30分・3時30分
- 定員 800人(先着順)
- 入場料 無料
- 主催 市人権啓発推進協
議会ほか
- 問い合わせ 市人権擁護推
進室
- 内容 手話による歌唱指
導と映画「バルト」
上映
- ところ 星の里いわふね体
育室
- 進室 《あらすじ》
アラスカの小さな町に住む

秋の昆虫ウォッチング

9月13日(土)
星田駅へ集合
講師は平 研さん

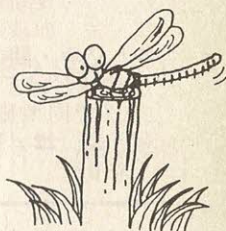

- とき 9月13日(土)午
前9時30分~午後
2時
- ところ 星田駅集合
傍示川緑道(府民
の森(ほしだ園地))
- 内容

- 持ち物 弁当、あれば昆虫
網、かご、図鑑など
- 参加費 無料
- 講師 いきものふれあい
センター指導員
平 研さん
- 申し込み 当日会場
- 問い合わせ いきものふれ
あいセンター(☎93・65
20)

Jリーグに無料招待

ガンバ大阪の
ホームゲーム

- とき 9月13日(土)午後
4時 キックオフ
- ところ 万博記念競技場
- 試合 ガンバ大阪・横浜
フリューゲルス
- 招待券 無料ペア招待券4
00枚(800人
分)を、8月30日
(土)午前9時から
いきいきランド交
野と青年の家で、
各200枚配布し
ます。1人1枚で
お願いします

オオカミを親に持つバルトは、
犬ゾリ・レースに参加する夢
を捨て、ジフテリアから子ど
もたちの命を救うため、知恵
と勇気をふりしぼってワクチ
ンを運ぶ。



青少年コーナー ④

「ふれあいゲームと
映画会」にご意見を
お寄せください

青少年指導員会では「第
9回ふれあいゲームと映画
会」を、10年2月8日(日)
午前11時30分から、星の里
いわふねで開催します。そ
こで、できるだけみなさん

のご希望にこたえられるよ
う、ご意見を聞くことにし
ました。
やりたいゲームや見たい
映画がありましたら、係ま
でお知らせください。
◎締め切り 9月10日(水)
まで(消印有効)
◎応募方法 はがきに住
所・氏名・電話番号を記
入し、ゲーム内容、映画
のタイトルなどを書いて
ください

◎あて先 〒576 交野
市私部2-29-1 青年
の家内 社会教育課青少
年係(☎92・7721)
※採用させていただいた人
には、当日記念品を差し
上げます。

第5回北河内 リレー セミナー



- とき 9月5日(金)
午後2時~4時
- ところ メセナひらかた
6階 大会議室
- テーマ 「地域社会の国
際化」について
事例報告と講演
- 講師 関西外国語大学
教授
- 参加費 無料
- 主催 北河内地域広域
行政推進協議会
- 申し込み・問い合わせ
枚方市企画政策課(☎41
1221)

みんなのひろば

ハイキング

高野山町の石道を歩く

JR草津線三雲駅→岩根不動寺→十二坊。高年者向き。8月31日(日)午前7時10分、河内磐船駅集合(雨天中止)。高野山町の石道(大門→古峠→慈尊院)を下る。一般向き。20分。交通費3400円。参加費1世帯2000円。主催は交野山歩会。

湖南の金勝アルプス

9月14日(日)午前8時30分、交野市駅集合(雨天中止)。滋賀県の堂山南西尾根→頂上→若女谷。一般向き。7分。交通費2000円。参加費1世帯2000円。主催は交野山歩会。

かぎろいの里大宇陀

9月13日(土)午前8時、河内磐船駅集合。近鉄・榛原駅→大宇陀のまち並み→森田旧葉草園→かぎろいの丘。帰途、美榛苑で入浴。弁当・洗面用具を持参。交通費2850円。参加費1世帯2000円。主催は交野ちよつと行く会。問い合わせは北島さん(☎92・1164)。

募集

9月7日(日)午前8時、交野市駅集合(雨天中止)。

以上、問い合わせは吉原さん(☎92・3928)午後7時～9時

交野歌謡クラブ

第2、第3、第4火曜・木曜日午後1時30分～4時、青年の家音楽室。毎年6月に歌謡発表会を開きます。人数は一般多数。講師は西玉美樹男さん。入会金2000円。月

バスツアー 皿そばの出石へ

9月6日(土)午前8時、河内磐船駅集合(雨天決行)。出石城跡→辰鼓櫓→家老屋敷→宗鏡寺。定員45人(予約制)。電話受け付け順。参加費3

(仮)第3作業所指導員募集

交野市障害児(者)親の会第3作業所(所在地は未定)準備委員会は、次の要領で指導員を募集します。

- 資格 市内在住の40歳までの健康な人(男女不問)
- 人員 常勤指導員1人、非常勤指導員2人
- 勤務地 交野市障害児(者)親の会(仮称)第3作業所
- 勤務時間 常勤午前9時～午後5時。非常勤午前9時～午後4時
- 勤務開始 10年4月1日(ただし、事前に実習があります)
- 仕事内容 知的障害者・肢体不自由者の作業や生活訓練の指導と援助
- 休日 土曜・日曜・休・年末年始・春・夏期休暇
- 賃金 面談の上
- 申し込み・問い合わせ 9月30日(火)までに電話か、FAXで同準備委員会・齋藤さん(☎・FAX92・0546)



毎月第3日曜日午前9時～午後4時、東幾野ふれあい館。琴・三味線・尺八などの経験者を多数。指導は琴・三絃が香山琴翠さん。尺八が山部桃山さん。年会費5000円。主催は交野竹絃同好会。問い合わせは伊木美さん(☎91・8322)

交野竹絃同好会

茶道と日常生活の作法

毎月第2、第4火曜日午後1時～4時、武道館2階第1作法室。年齢不問。人数は5～10人。指導は松井利代子さん。入会金なし。月会費2500円。主催は成人作法同好会B。申し込みは電話か、当日直接会場へ。問い合わせは須藤さん(☎91・7799)

国体の安全開催を旨として

枚方警察署では、国体行事の安全開催を旨として、警備に万全を期しています。日ごろ「おかしいな」と感じたら、お知らせください。みなさんの情報をおまちしています。○通報・問い合わせ 枚方警察署(☎45・1234)

可燃性粗大ごみ、不燃ごみ、資源ごみ 月1回

ごみはきっちり分別し、きめられた日の午前8時45分までに出してください。

可燃性粗大ごみ 不燃ごみ	収集地区	資源ごみ
9月17日 (第3水曜)	私部・私部南・私部西・青山 向井田・私市・私市山手	9月3日 (第1水曜)
9月24日 (第4水曜)	星田・星田北・星田西・南星台 妙見坂・妙見東・星田山手	9月10日 (第2水曜)
9月3日 (第1水曜)	幾野・倉治・東倉治・神宮寺 寺・寺南野・森北・森南・傍示	9月17日 (第3水曜)
9月10日 (第2水曜)	郡津・梅が枝・松塚・天野が原町 藤が尾	9月24日 (第4水曜)

普通ごみ(生ごみなど可燃ごみ)週2回

収集場所……普通ごみステーション

曜日	収集地区
月	倉治・東倉治・神宮寺・郡津・森北 森南(私市の一部を含む)・幾野
木	天野が原町・青山・向井田・行殿 浜の池・梅が枝・松塚・寺・寺南野 駅前住宅(私部長砂町を含む)
火	私部・私部南・私部西・星田・南星台
金	星田山手・妙見東・星田北・星田西 藤が尾・私市・私市山手・妙見坂

9月のごみ収集日

催し

表計算・エクセル教室

9月9日(火)～11日(木)午前10時～正午、北大阪商工会議所2階、北大阪プラザ。定員は入門・初級・中級各5人(先着順)。参加料1回2000円。テキスト代別。講師は中市志保さん。申し込み・問い合わせは中市さん(☎61・2300)

チャリティーダンス

9月7日(日)午後5時～9時、ゆうゆうセンター多目的ホール。参加費500円。申し込みは当日直接会場。主催は交野ソシアルダンス友の会。問い合わせは宇津宮さん(☎91・7217)か、中西さん(☎92・2390)

カラオケ歌唱発表会

9月14日(日)午前11時～午後4時30分、星の里いわふね。交野歌謡同好会15周年記念歌唱発表会です。入場料は無料。問い合わせは手塚さん(☎91・6389)

楽しいはがき絵教室

9月13日(土)、20日(土)午後2時～4時、交野郵便局

2階会議室。定員は各30人(先着順)。参加費は無料。ずり、墨、筆をお持ちの人はご持参ください。はがきと絵の具は局で準備します。申し込み・問い合わせは同局郵便課(☎93・3293)

花と緑の秋期講座

9月27日(土)から私市の植物園

大阪市立大学理学部付属植物園は、次の日程で「花と緑の秋期講座」を開きます。
○と き 9月27日、10月4日、18日、25日の土曜日午後1時30分～4時(計4回)
○ところ 同植物園(私市)

さん(☎92・0894)

ふるさとの宴

カラーコーディネーター検定試験

9月21日(日)午後1時～4時30分、ゆうゆうセンター4階交流ホール。民謡、和太鼓、琴・三絃・尺八などの競演。入場料は無料。主催はグループプ潮。問い合わせは山部さん(☎92・1849)か、滝資格認定試験です。北大阪商

○内容 「北緯35度の『世界の植生』」遺伝子組換植物は地球を救うか?」ほか
○対象・定員 18歳以上各60人
※応募者多数の場合は抽選。
○受講料 無料(入園料350円は必要)
○申し込み・問い合わせ 往復はがきに受講日(4回受講可)住所・氏名・年齢・電話番号を記入し、9月17日(水)までに、〒576 交野市私市2000 同植物園「花と緑の講座」係(☎91・2059)

○試験 11月24日(振休)
○受付 10月22日(水)～11月5日(水)

○資格 3級、2級、1級
○受験料 3級 5100円、2級 7140円、1級 9180円
※3級については9月25日～10月30日までの毎週木曜日(6回)午後6時30分～8時30分に講習会を開きます。
○申し込み・問い合わせ 同会議所業務部(☎43・5152)

9月の相談室(無料)

法律相談 4日、11日、18日、25日(木) 13時～16時、市役所別館。定員6人(予約制)
夜間法律相談 25日(木) 18時～21時、市役所別館。定員6人(予約制)
※以上の予約は、当日9時30分から電話で総務課(☎92・0121)

行政相談 13日(土) 星田市民センター 26日(金) 市役所別館
登記相談 10日(水) 13時～15時、市役所別館
土地建物相談 2日(火) 13時～16時、市役所別館
税の相談 17日(水) 13時～16時、市役所別館
人権相談 18日(木) 13時～16時、星田出張所
交通事故相談 毎月第2火曜日10時～16時、市役所別館
消費者相談 毎週月・火・木・金曜日10時～正午と13時～16時、市役所

子ども相談 毎日(土曜日と休日を除く) 10時～正午、こどもゆうゆうセンター(☎92・3077)
教育相談 毎日(土曜日と休日を除く) 10時～16時、教育センター(長宝寺小学校内) ☎92・8627
健康相談 毎週火曜日10時～11時30分、ゆうゆうセンター
毎週金曜日13時30分～15時、青年の家

障害者福祉相談 毎月第1、第3水曜日13時～16時、ゆうゆうセンター
老人介護巡回相談 6日(土) ゆうゆうセンター
10日(水) 寺会館
24日(水) 向井田集会所
母子寡婦福祉相談 毎週月曜

いきものふれあいの里 9月の見どころ

日中はまだまだ暑いですが、いきものふれあいの里の路傍には、ヒヨドリバナのつぼみがふくらみ、アケビの実が目立つようになりました。自然はすっかりした足取りで秋へと進んでいます。

サワガニの小路のツリフネソウは、夏に注意して刈り残したので、谷をのぞき込んでも足元で見られます。じっくりと観察してください。これほど見事な群生は、北河内では、ここだけになりました。

ハウセンカの仲間、サヤに触ると種がはじけて飛びます。飛んだ種の幾つかは、谷の流れを利用して生きる場所を広めます。素晴らしい知恵を働かせて生き続けています。

下旬になると、交野山頂の観音岩は、野鳥の渡り観察の人たちでにぎわいます。ハチクマ・サシバなどのタカの仲間やヒヨドリ・カケス・アマツバメなども渡り、オオタカも姿を現すことがあります。

市の人口(7月末現在)

人口 76,261人
男 37,707人
女 38,554人
世帯数 25,837

火災と救急(7月分)

火災 2件
救急 147件

神宮寺は、交野市の起源を知ろうえで大変、貴重な遺跡です。

これまでに分かっていることは、今から1万年以上も前、海や山の幸に恵まれたこの地に、私たちの先人が住んでいたということです。人々は、森で鳥獣を捕り、木の実などを拾い集め、沼沢地で魚や貝類を取って暮らしていたのです。

下って、縄文時代には、弓矢を用いて動物を倒し、石刀を使って毛皮をはぎ、体にまとっていたのです。

そうした先人の暮らしを学術的に解明したのが、昭和32年以降に行われた交野考古学会による発掘調査です。

石製遺物としては、河内二上山のサヌカイトで作ったナイフ形の石器が数多く見つかっています。

土器片では、縄文早期の尖底土器のかけらがたくさん発掘されており、ハマグリやカラスガイなど二枚貝の端で突くように描いた貝殻文様が特徴です。このほかにも、縦横約20センチの石3個を砂の上で寄せ集め、尖底土器を据えて食べ物を煮たと見られる炉跡なども見つかっています。

現在、神宮寺遺跡は、深い竹林と雑木林の中で、静かな眠りについています。

し

縄文の遺跡豊かに神宮寺

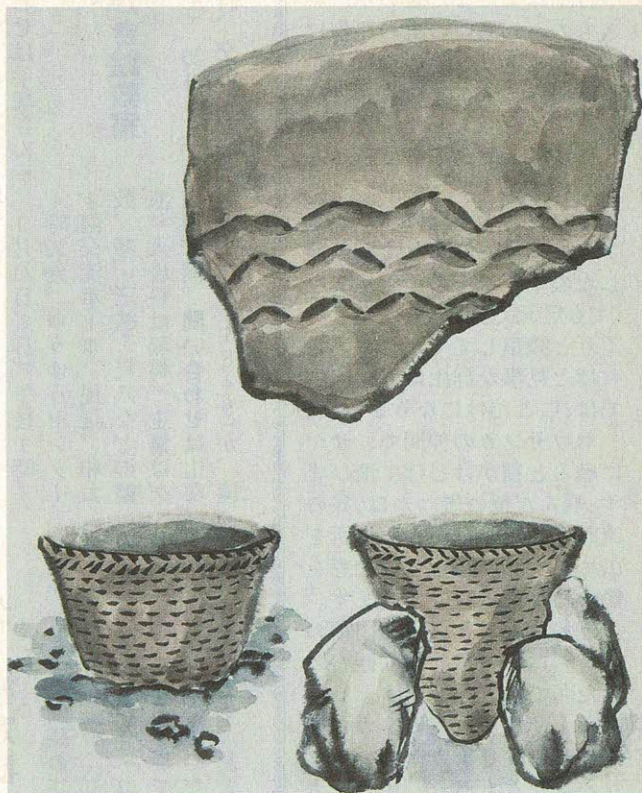

広報

かたの (No.461) 1997年 8月25日

編集と発行 交野市役所総務部

〒576 大阪府交野市私部1丁目1番1号 ☎0720-92-0121
 テレホンサービス ☎0720-92-1599



星のまち交野に
 国体がやってくる

デモスポ競技 武術太極拳・9月15日