



私たちは考えました 交野の環境

生命と人権が大切にされ
尊重される暮らし
一人ひとりが
いま 行えることは何か
私たちは
施設見学や学習会を通して考え
まちの環境を守るために
疑問や提言を発表しました

(子どもサミット)

目次

「環境」をテーマに活発な質疑、提言
子どもサミットを開会 …… 2～ 5

トレーニンググループが完成 …… 6～ 7

スナック …… 8～ 9

暮らし …… 10～11

健康 …… 12

学習 …… 13～14

スポーツを始めませんか
サブアリーナすばる …… 15

行革への取り組み シリーズ④ …… 16

人権 …… 17

みんなのひろば …… 18～19

自然と語ろう …… 20

第7回

次の時代を担う子ども達が 子どもサミットを開会

約2時間 身近な問題を考える

ごみ・リサイクル・水「環境」をテーマに活発な質疑、提言

子どもの目で社会を見つめ、考え、意見を述べる「第7回子どもサミット」が、4月26日(日)、市役所の市議会議場で「環境問題」ごみ・リサイクル・水」を議題に開会されました。

同サミットには、市内の小・中学校から児童生徒31人(5年生12人、6年生12人、中学生7人)が参加。

日常生活のなかで、子ども達にもかわりの深い問題だけに、参加した子ども達は、事前に浄水場やごみ処理場などの現地を訪ねて学習し、それぞれが疑問を感じたことや発想を提言するなど、助言者として出席した市関係者らと約2時間にわたって活発な質疑応答を繰り広げました。

事前学習を含め

小・中学生31人が参加

学習の結果を踏まえて質問

最初に、北田市長が「現在、環境問題は地球規模で考えなければならぬ時代になりました。今日のサミットの成果を、明日の行動に生かすようみんなで努力しましょう」とあいさつしました。

つづいて、助言者が紹介され、交野小学校校長の川住さんがコーディネーターを務め、議事に入りました。

議事は、ごみ問題、リサイクル問題、水問題ごとに、各

グループが学習結果を報告したあと、関連した質問を行い、これに対し理事者を代表して出席した竹内市議会議長、北田市長、永井教育長らが答弁しました。

傍聴席には、子ども議員の保護者や学校関係者らが多数詰めかけ、熱心に聞き入っていました。

主な調査報告と提言、質疑は次のとおりです。



子どもサミット 参加者

(順不同・敬称略)

- 星田小 伊藤貴子(6年)、門脇彩乃(5年)、平山裕子(5年)
- 岩船小 西前佳澄(5年)、山口千慧(5年)
- 藤が尾小 平木雅和(6年)、上村康二(6年)、安治 良(6年)
- 倉治小 中角 勤(6年)、首藤大典(6年)、富吉 亨(6年)、瀧上 良太(6年)、河井 聡(6年)
- 長宝寺小 上山大樹(6年)、西口康治(5年)、角田晴菜(5年)、大山なつみ(5年)
- 郡津小 石川 彬(6年)、松本達啓(5年)、岡本千加(5年)
- 妙見坂小 中前 和(5年)、柏原寛子(5年)
- 旭小 杉尾真理子(6年)、北川裕子(5年)
- 3中 福田歩未(1年)、小寺優子(1年)、明神 幸佑(1年)、浅井陽一(1年)、山口貴之(1年)、川村友音(1年)、松田浩二(1年)

循環型 環境保全社会を めざして

北田市長のあいさつ（要旨）

ごみ問題は、いま大変な状況です。昔は、衛生的な観点から埋め込んだり、燃やしたりしていましたが、近年は、有害ごみの適正処理が難しくなってきました。

かつて大量生産、大量消費、大量廃棄が美德のように言われた時代もありましたが、現在は、物を大切に、限りある天然資源をいかに節約するかが重要です。

交野市でも、循環型環境保全社会をめざしているところです。

平成3年からごみの分別収集をはじめ、9年度は1,600万本もの空き缶が回収されました。これが、未回収のまま可燃物の中に混入していたらと、考えただけでもゾッとします。

大気汚染、地球温暖化、酸性雨、海洋汚染、異常気象など様々な環境破壊が生じています。一人の力は小さいかもしれませんが、みんなが自分自身の問題として捕らえ、行動すれば、少なくともこれ以上の破壊は防ぐことができると思います。

みんながライフスタイルを見直し、明日から生活のなかに環境問題を取り入れ、行動していただきますようお願いいたします。

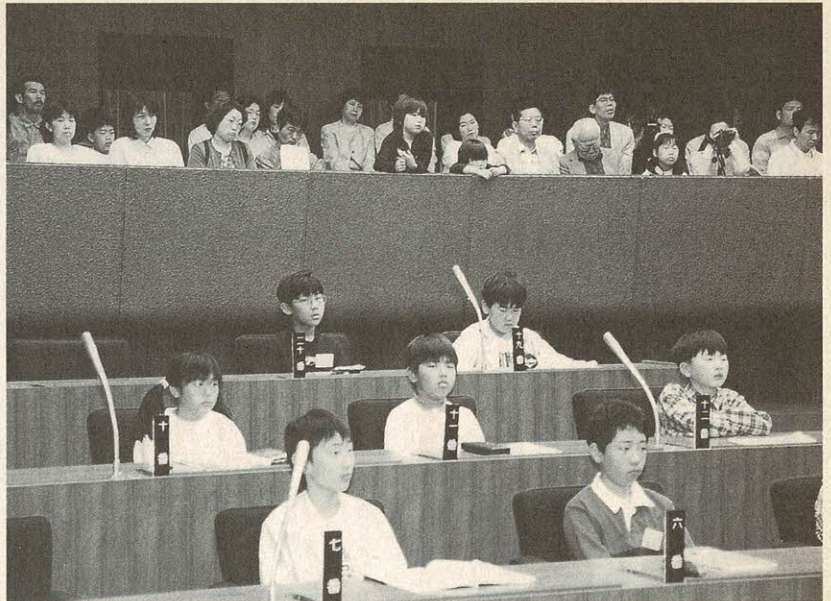

座れないほどの市民が傍聴席に

ごみ問題 調査報告

交野市では、昭和42年7月からごみの焼却を行っています。家で処分できなくなったからです。現在、燃えるごみ、つぶせば燃えるごみ、燃えないごみ、資源ごみなどに分けて収集しています。最近では、軽くてかさばるごみが増えたのが特徴です。このため、埋め立て地には、ごみの山ができています。

“ごみを少なくする方法は” “収集場所に監視カメラを設置しては”

議員 どうしたらごみを少なくできると思われませんか。
理事 ごみをなるべく出さないことが第一です。そして資源の再利用、リサイクルを進めることです。
議員 ごみを少なくする方法は。

理事 まだ使えるものはリサイクルやバザーなどに出して役立てるなど、物を大事にする気持ちが大切です。商店でも多重包装を自粛するようにしてほしいものです。
議員 ごみを仕分けしない人

議員 焼却炉から発生した熱は利用できないのですか。
理事 他の市町村では、温水プールに利用したり、発電して電力を売ったりしているところもありますが、い

議員 焼却炉から出る灰は、有害ですか、無害ですか。
理事 有害です。しかし、害がおよばないよう細心の注意を払って処理しています。
議員 物をつくる時、分別収集のことを考えて大きななどを統一したらよいのでは。
理事 残念ながら社会のシステムは、製造段階では自由であり、廃棄物として収集するときに、社会問題となり対策が求められています。
議員 小規模の焼却炉でいろいろな可燃ごみ、特に塩素を含むごみを一緒にして燃やしてしまうと、有害物質が発生する恐れがありますので、学校では焼却炉を使用しないようにしています。
理事 生ごみをコンポスト処理して肥料として使っているところもあります。また、生ごみを肥料として使えるよう各家庭に広めてほしいと思います。

があるようですが。
理事 自分さえよければ……といった考え方はしないことです。「めんどくさい」と思わずに、決められたルールを守って、きちんと仕分けることです。
議員 ごみの出し方をヘリコプターで宣伝したり、ごみの収集場所に監視カメラを備えつけたりすればいいと思いますか。
理事 できたら、お金をかけずに実行できるようにしたいものです。
議員 焼却炉から出る灰は、有害ですか、無害ですか。
理事 有害です。しかし、害がおよばないよう細心の注意を払って処理しています。

議員 物をつくる時、分別収集のことを考えて大きななどを統一したらよいのでは。
理事 残念ながら社会のシステムは、製造段階では自由であり、廃棄物として収集するときに、社会問題となり対策が求められています。
議員 小規模の焼却炉でいろいろな可燃ごみ、特に塩素を含むごみを一緒にして燃やしてしまうと、有害物質が発生する恐れがありますので、学校では焼却炉を使用しないようにしています。
理事 生ごみをコンポスト処理して肥料として使っているところもあります。また、生ごみを肥料として使えるよう各家庭に広めてほしいと思います。

資源のリサイクル、物の大切さ痛感

リサイクル問題 調査報告

ペットボトルにはいろんな種類があつて、7種類のマークがついています。リサイクルできるものもあり、分別は大変だけど、背広やカバンなどに再利用されることを学習しました。

また、缶には、アルミ缶とスチール缶があつて、回収したアルミ缶は1キログラムあたり平均110円で買い取られるそうです。リサイクルセンターでは、手作業による仕分けを見て、大変だなあと思いました。

山積みされたペットボトルや空き缶を見て「私たちも努力してごみを減らさなければいけない」と痛感しました。しかし、フロンガスや水銀を抜き取る機械があつたのにはびっくりしました。

古新聞9か月分を再生すれば立ち木1本を切らなくて済むことが分かり、私たちのちょっとした努力で自然を守ることができることを教えられました。

議員 スチール缶とアルミ缶の引き取り価格が違うのはなぜですか。

理事 スチール缶の鉄は、世界各地で生産されるため、安く買うことができますが、アルミ缶の素材は資源が少なく、従って価格も10倍以上のひらきがあるのです。

議員 外国では、空き缶を入れるとお金が返ってくる機械があるそうですが。

理事 日本でも、やつてできないことはありません。

しかし、例えば交野市だけが導入した場合、市外の人たちがどつと持ち込み、混乱が予想されます。やるなら、全国いっせいにした方がいいと思われまます。

議員 電池のリサイクルセンターが、北海道だけというのなぜですか。

理事 水銀だけをリサイクル



子ども達からは、数多くの疑問や提言が……

議員 なぜ、ペットボトルの中身が入っているとだめなのですか。

理事 中身が腐敗していたり、こびりついていたりすると洗浄に手間取り、再利用しにくいからです。

一人ひとりの
ちょっとした努力が
ごみを減らし
まちも美しくする

議員 何台くらいあるのですか。

理事 約1600台あり、それぞれ空き缶入れの容器を備えています。

議員 ごみ箱がたくさんあれば、空き缶のポイ捨ては少なくなると思いますが。

理事 以前、公共広場などにゴミ箱を置いていたのですが、いろんなごみが投棄され、あたりに散乱してかえって街の美化を損ねたことがあります。

議員 それ以来、市では街頭に設置しないようにしています。

理事 市のバザーをもっと多く開いては。

議員 市及び婦人団体などいろいろな形で開催しています。

議員 それで十分とはいきませんが、今後は、開催期間を1か月とか2か月というように長く設定して見たいと考えています。

議員 缶を回収するとき、ある程度大きさや種類を分けておけば、回収するときに手間が省けると思っています。

理事 とてもいい提言です。

議員 みんなが買物するとき「袋はいりません」とお店の人に言うようにすれば、ビニール袋の数は減らせられると思います。また、そうしたことを描いたポスターを店に張り出したらいと思いいます。

理事 貴重な意見をありがとうございます。

しようとしても経営が成り立ちません。北海道には日本有数の水銀鉱山がある関係で、そこで処理しているのです。

議員 新聞や雑誌、段ボールなどはリサイクルできるのに、感熱紙やポスターなどはどうしてできないのですか。

理事 特殊な加工がしてあったり、インクが使われていたりする用紙は、再生するのに高度な技術を要するの、コスト高からリサイク

ルの対象とはされていません。



質問に答える北田市長



みんなの前で、事前学習の結果を報告する子ども達

安全確保への仕事に感心、下水処理後の汚泥も再利用

水問題 調査報告

交野市の水は、60%が井戸からくみ上げたもので、おいしいとのこと。市民の99.8%が上水道を利用しており、安全を確保するため浄水場や4か所の配水池では24時間、監視していると聞き、大変だなあと感じました。

また、渚処理場では、下水管を通して流れてきた汚れた水を、沈砂池や沈殿池、ろ過池、安定池などで、川の水と同じくらいの水質にして放流していることを知りました。1日に処理する水量は5万トというのです。

沈殿池で取り除いたごみや泥は、脱水、乾燥して、熔融炉で約1,300度の高温で溶かし、二次的にできる熔融スラッグを花瓶に作り替えたり、タイルやブロックなどに混ぜたりして使っているということです。

油は、下水管に入ると中で固まり管がつまります。また、灯油などの工業油は、汚水の中でバクテリアが呼吸できなくなり、そのために下水処理場の役目が果たせなくなるので、流さないでほしいのです。ヤゴは、魚の住めるような環境でないと生きられませんが、汚れた水では、酸素がなくなり死んでしまいます。

議員 汚水処理場のバクテリアは、どこからとってきたのですか。

理事 バクテリアは、下水と空気をかき混ぜると自然に発生します。

議員 バクテリアは、なぜ汚いところで生きていますか。

理事 バクテリアは、汚れた水をえさにして生きており、盛んに分裂を繰り返しているのです。絶えることはありません。

議員 下水に油を流さないで

けない理由は？ ヤゴは、きれいな水でしか生きられないのですか。

理事 家庭用などで使う食用

油は、下水管に入ると中で固まり管がつまります。また、灯油などの工業油は、汚水の中でバクテリアが呼吸できなくなり、そのために下水処理場の役目が果たせなくなるので、流さないでほしいのです。

議員 まだ水道を使っていない人がいるそうですが。

理事 市は、100%の給水率をめざしています。

議員 浄水場の沈殿池とろ過池にふたをしないとわかれていますが、なぜですか。

理事 近年、酸性雨が問題になっています。また、有害な物質が不法に投げ込まれないとはいえません。そこで、安全のためにふたをするのです。

議員 なぜ、交野の水道は、川の水を使わないのですか。

サミット まとめ みなさんの 実行力に期待

教育相談員 辻 昌美さん

9年12月、京都に世界各国の人々が集まり、「この地球を、これ以上悪くしないために、われわれはどうしたらよいか」についての話し合いが行われました。

そして、「人が、今のよ

うな便利さを優先した生活をしていると、地球は

きつと人が住むのも安全

ではなくなるでしょう」と

いうアピールをしまし

ています。

村野浄水場から1日に買う

水量は約1万リットルで、学校の

教室をマス(約200立方

メートル)にして換算すると50杯

分になります。

議員 渚処理場できれいにした水は、利用できないのですか。

た。

今日は、交野市の子

も達が、環境問題につ

いて考え、「自分たちは何

をすればよいか」を学び、

そして意見を述べ、北田

市長をはじめ市関係者ら

からアドバイスをしてもら

りました。

印象深かったのは、質

問するだけでなく、それ

ぞれが提案し、解決策を

示してくれたことです。

例えば、ごみを減量す

るため一人ひとりが1リ

ットでも減らす目標を立

てて実行すれば、地球を

まもれるのではないかと

いった発想は大変素晴

らしいと思いました。

今日のサミットをきつ

かけに、「これは地球に

とって良いことだ」と思

ったら、まず自分で実行

し、友達や学校でも活動

を広げてください。みな

さんの実行力に期待しま

す。

理事 枚方市では、建設当初

から利用目的を立て、配水

施設を備えています。交

野市の場合は、距離的に隔

たりがあつて対応してい

ません。将来、新しい施設を

つくるような場合は、考え

いきいきランド交野 トレーニングルームが完成

7月1日(水)オープン

車いす対応のトレーニング機器や
疲労回復などに効果のある機器も設置

いきいきランド交野(総合体育施設)に、待望のトレーニングルームが7月1日(水)オープンします。

健康の維持増進のために最新のトレーニング機器を完備しています。また、体の不自由な人にも利用していただけるよう、車いす対応のトレーニング機器や、ストレス解消や疲労回復に効果のある機器も設置しています。
健康な体力づくりのために、プールと合わせてご利用ください。

施設を利用する方法には、一般利用と個人・法人クラブの会員となる3種類があります。
なお、利用に際しては、トレーニング講習会に参加し、修了証を取得してください。

お問い合わせ いきいきランド交野 わくわくプール (☎94・1187)

- 開始日 7月1日(水)
- 利用方法 下図の申し込み手続き参照
- 利用時間
 - ▷平 日 = 9.30~20.30
 - ▷日曜・祝日 = 9.30~17.00
- 休館日 火曜日と年末年始
- ※火曜日が祝日の場合は、その翌日となります。

☆ 一般利用 ☆

- ▷個人一般 600円
超過料金1時間300円
- ▷特別一般(65歳以上の人、身体障害者) 300円
超過料金1時間150円
- ※トレーニング講習会受講修了証が必要です。
- ※利用時間はいずれも2時間単位。トレーニングジム、プールが自由に利用できます。
- ※フィットネススタジオが空いている時は、ストレッチスペースとして自由に利用できます。
- ※記録用紙をお渡しします。

トレーニング講習会
施設を利用するには
まず講習会を
受講してください

- とき 6月10日~29日
の間
- ▽月曜日、水曜日、土曜日
 - ①午後1時30分~3時
 - ②午後7時~8時30分の2
- ▽日曜日
 - ①午前10時~11時30分
 - ②午後2時~3時30分の2

利用の方法(申し込み手続き)

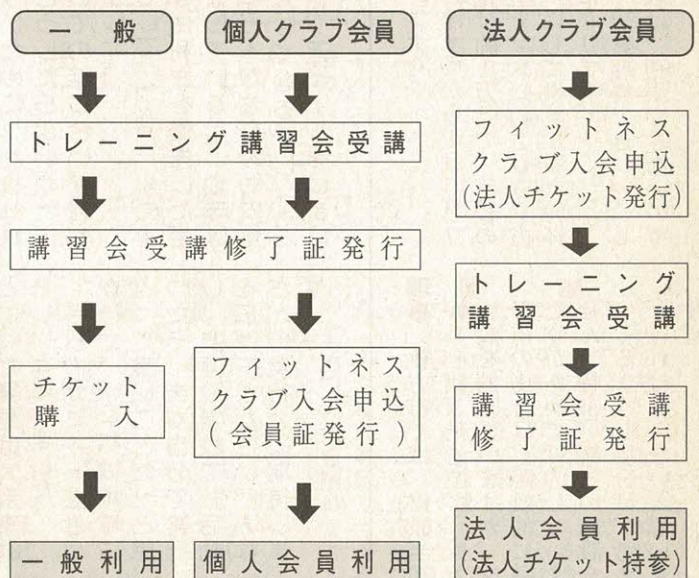

- 定員 各時間とも20人
- ※各時間、定員になり次第締め切りとなります。
- 受講料 500円
- 持ち物 筆記用具
- 服装 トレーニングウェア、トレーニングシューズ(上履き専用)、タオル
- 申し込み 6月3日(水)午前9時から、所定の用紙に必要事項を記入し、受講料と印鑑、写真(2・5センチ×3センチ)を持参のうえ、わくわくプール受付に提出
- ※65歳以上、または身体に障害のある人特別利用は証明できるものを提示してください。
- ※7月1日(水)以降は、初心者・経験者を問わず月曜日・木曜日・土曜日は午後1時30分~3時、水曜日・金曜日は午後7時~8時30分、日曜日は午前10時~11時30分となります。
- ※トレーニング講習会受講修了証をお勧めします。
- ※7月1日(水)以降は、初心者・経験者を問わず月曜日・木曜日・土曜日は午後1時30分~3時、水曜日・金曜日は午後7時~8時30分、日曜日は午前10時~11時30分となります。

フィットネスクラブ

個人・法人会員の申し込み方法

○定員 第1次

▽個人会員 300人

▽法人会員 20口

○受付 6月10日(水)から

※休会制度はありません(休む場合でも会費は必要)

【会員の特典】

①トレーニングジム、フィットネススタジオ、プールが自由に利用できます。

②個人会員は、トレーニングカルテを作成、トレーニングデータ管理、指導を受けることができます。

③法人会員は無記名での利用

となるため、指導に関して

は一般利用と同じです。

ただし、定期的にご利用される人には、個人会員同様の指導を受けることができます。

④フィットネスクラブ会員対象のスタジオプログラム、プールプログラムに参加できます。(左表)

【個人会員】

○入会金 2000円

○月会費 6000円

(特別会員 3000円)

※特別会員とは、65歳以上、または身体に障害のある人

です。

○申し込み 入会金、月会費

(1か月分)、写真1枚(2.5寸×3寸)、引き落とし口座の通帳(コピーでも可)、印鑑(通帳と同じもの)、講習会修了証

トレーニンググループ

利用の条件と心得

トレーニング可能な健康状態であり、自己の健康管理のできる人

○16歳(高校生)以上の男女

○18歳未満の人は、保護者の署名が必要

○服装はトレーニングウェア(上履き専用)、タオルを持参してください。

○ロッカーの使用料は100円(1回)です。

※個人会員の入会には、トレーニング講習会受講修了証が必要

【法人会員】

○入会金 6000円

○月会費 18000円

(30回チケット制)

○申し込み 入会金、入会口数に合わせた会費(半年または年払い)

トレーニング機器を完備 20種類35台

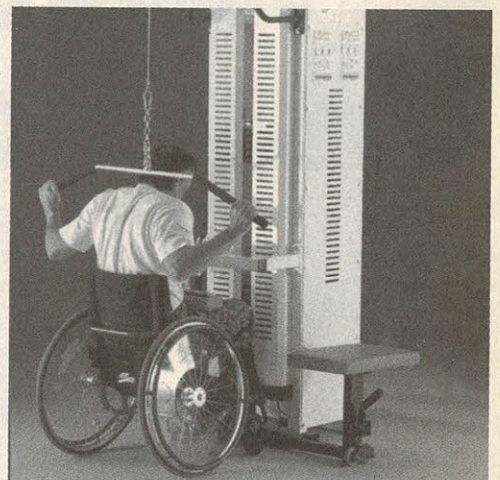

ハイラットプリー

トレーニンググループには、20種類35台の機器が完備されています。主な機器は次のとおりです。

- ▼エアロバイク 脈拍数を測定しながらトレーニングを行い、常に適切な運動強度が設定されます。消費カロリー表示や体力測定なども実施できます。
- ▼ステップマシン 階段の昇降運動の機器。脈拍管理で運動レベルを自動制御します。目的に合わせて4種類のトレーニングプログラムを搭載。ランニングマシン電動式で、速度、
- ▼エアロバイク 脈拍数を測定しながらトレーニングを行い、常に適切な運動強度が設定されます。消費カロリー表示や体力測定なども実施できます。
- ▼ハイラットプリー 車いす対応の機器で、肩や背中の筋肉を維持、強化します。車いす利用者以外の人でも利用できます。
- ▼チェストプレス 車いす対応の機器で、胸、肩、腕の筋肉を維持、強化します。車いす利用者以外の人でも利用できます。
- ▼オーバーヘッドプレス 腕の裏側と、肩の筋肉を維持、強化します。
- ▼バックエクステンション 背中全体の筋肉を維持、強化します。
- ▼レッグカール 太ももの後ろの筋肉を維持、強化します。
- ▼レッグエクステンション 太ももの前の筋肉を維持、強化します。
- ▼チェストプレス 車いす対応の機器で、胸、肩、腕の筋肉を維持、強化します。車いす利用者以外の人でも利用できます。

施設の見学会

- とき 6月3日~29日(火曜日は休館)の間
- ▷月曜日、水曜日~土曜日=11.00~19.30
- ▷日曜日=10.00~16.00
- ところ トレーニングルーム

スタジオレッスン・会員専用のプログラム

教室	時間	内容
ストレッチ&リラックス (月曜日・金曜日)	30分	筋肉や身体の疲労をやわらげます。スポーツ障害や血液循環の促進に効果的です。
ダンベルエクササイズ (木曜日)	50分	簡単なエアロビクスの動きと、軽いダンベルを使って筋力トレーニングをします。
ステップエクササイズ 初級 (水曜日)	40分	ステップ台を使用し、バランスのとれた全身運動を行います。エアロビクスの動きを取り入れながら、下半身の強化や、シェイプアップに最適です。
ステップエクササイズ 中~上級 (月曜日)	60分	エアロビクスが初めての人向きです。足腰に負担が少なく、シンプルな動きをマスターしましょう。
エアロビクス 初級 (水曜日・土曜日)	50分	エアロビクスやトレーニングに少し慣れてきた人が対象。ジャンプの動きを取り入れ、持久力を高めます。
エアロビクス 中級 (木曜日)	50分	エアロビクスが好きな人、体力に自信のある人に最適。いろいろなバリエーションの動きを取り入れられます。
エアロビクス 上級 (土曜日・日曜日)	60分	

プールレッスン・会員専用のプログラム

教室	時間	内容
ワンポイントレッスン	40分	個人のレベルに応じた泳法やターンなどのレッスンを行います。
短期集中レッスン	40分	一定期間で目標を設定して、水泳の集中レッスンを行います。

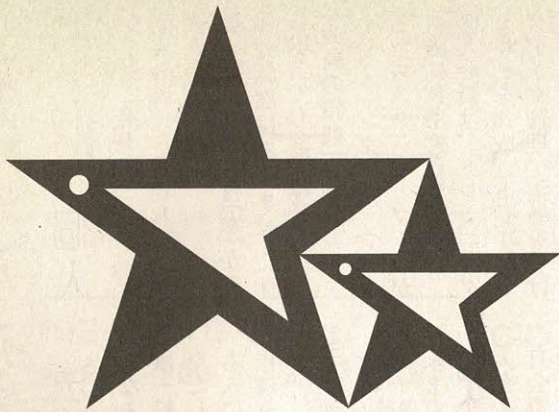

「星のまち・かたの」シンボルマーク

スナッフ。

▶ 離乳食の準備から作り方を習いました

4月14日(火)、ゆうゆうセンターで、「ピヨピヨ離乳食講習会」(写真上)が開かれ、生後2~6か月の乳児をもつ保護者35人が参加して、離乳食を始める前の準備から初期までの心得を学習しました。

参加者の中には、母子健康手帳を見ながら、赤ちゃんの身長や体重をチェックする人や「食器における環境ホルモンの影響は」などの質問をする人など、30分程の講習でしたが熱心に聞き入っていました。

また、同センターで4月17日(金)「パクパク離乳食講習会」(写真下)が開かれました。

7か月~15か月の赤ちゃんをもつお母さんたち24人が参加し、中期・後期・完了期のポイントを勉強。調理実習では、豆腐のあんかけ、ロールポークのトマト煮などを試作し、味見をしていました。

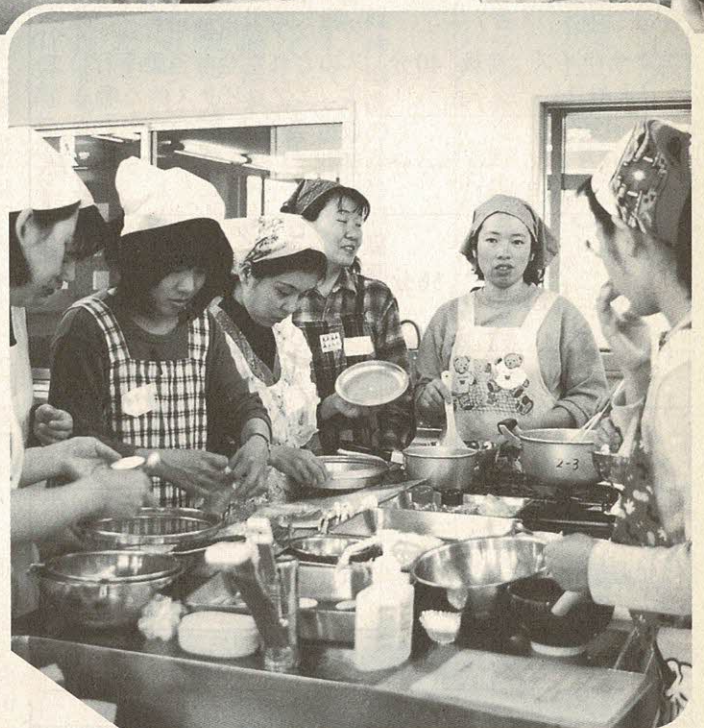

◀ 家庭用品を大切に使いましょう

4月14日~16日、市役所別館横で、家庭用品の修理会がありました。

交野市消費生活問題研究会が、市民に「物を大切にできる心」を持ってもらおうと開いているもので、会場では多数の市民が切れなくなった包丁やはさみの研ぎ直し、壊れた傘の修理をしてもらっていました。

この催しは、偶数月の第3火曜日・水曜日・木曜日に行われます。

▶ 親子遊びを楽しみました

4月10日(金)、ゆうゆうセンタープレイルームで、ちびっこ広場が開かれました。

乳幼児とお母さんが参加し、保母や保健婦らの指導で、チューリップの歌をうたいながら手遊びをしたあと、身の回りにあるバスタオルなどを使って、ゆりかご遊びなどをし、親子のスキンシップを図りました。





◀ 高齢者が交通安全の意識を高める

4月15日(水)、あいあいセンターで、約80人のお年寄りが集まって「高齢者交通安全大会」が開催されました。

参加者は、ビデオや大阪府警本部の交通安全教育班によるパロディー風の芝居を見たり、○×クイズを楽しむなど、交通安全の意識を高めました。

このあと、参加者全員が交野市駅で、街頭キャンペーンをしました。



▶ 子どもたちが歌い、奏でました

4月19日(日)、星の里いわふねで、交野市教育委員会主催の、市音楽団第22回定期演奏会が開かれました。

少年少女合唱団による「日記のうた」など20曲の合唱、消防少年少女音楽隊の合奏とパト演技、ジュニア吹奏楽団の「希望のマーチ」など4曲が披露され、息の合った演奏に大きな拍手がわきあがりました。



◀ かれんなさくら草の展示会

4月21日(火)、青年の家ロビーで、交野さくら草の会主催の「日本さくら草展示会」が開かれました。

一口にさくら草といっても何百種類もあるそうで、展示された約100鉢には「白梅」「南京小桜」などの名がつけられ、観賞者の目を楽しませていました。

▶ みんなでつくろう安心の街

4月21日(火)早朝、交野市駅や星田駅など市内4か所で、「春の地域安全運動」(4月21日～30日)のキャンペーンが繰り広げられました。

各地区の区長や北田市長ら60人が4班に分かれて、午前7時30分から約1時間、通勤・通学の人たちに「ひったくり防止」を呼びかけました。



乳幼児の医療費などの

一部を助成しています

市は、乳幼児の医療費などの一部を助成しています。

○対象 市内在住で、交野市に住民登録または外国人登録をしている乳幼児

○対象となる医療費など
①0歳～3歳未満(3歳の誕生日の末日まで) Ⅱ通院・入院時の医療費の自己負担分(保険適用分のみ)及び

食事療養費の標準負担額
②3歳～6歳(小学校入学前) Ⅱ入院時の医療費の自己負担分(保険適用分のみ)及び食事療養費の標準負担額

○申請に必要なもの
①の場合(受給資格証を交付します)
▽健康保険証(乳幼児名記載済みのもの)
▽印鑑(スタンプ印は不可)

の医療費及び食事療養費の領収書
①の場合と同様、健康保険証・印鑑・保護者名義の預金通帳
○申請先・問い合わせ 社会福祉課(☎93・6400)

※ただし、いずれも保護者の加入している健康保険組合などから家族療養付加金がある場合は、それを控除した後の額を助成します。

▽印鑑(スタンプ印は不可)
▽保護者名義の預金通帳(郵便貯金を除く)

②の場合(受給資格証は交付しません)
▽病院などが発行する入院時

保育所(園)の入所は 保護者が選べます 申し込みは各保育所でも

児童福祉法の一部改正により、4月から保育施設の利用や入所の申し込み方法が変わっています。

今までは、市がどの保育所(園)に入所してもらうかを決めていましたが、現在は保護者が希望する保育所(園)を選ぶことができるようになっています。また、入所の申し込みが各保育所(園)でもできるようになっています。

なお、今まで公立保育所は、乳児の保育時期を6か月からとしていましたが、10年度からは母親の産休明けからとなっています。

○問い合わせ 幼児対策室



作品を募集

郵政省簡易保険局は、第37回かんぽ作文コンクールの作品を募集しています。

○締切日 6月30日(火)
○応募資格 小学5・6年生と中学生

○テーマ 簡易保険に関係があるもの

▽課題A 小学生Ⅱ私の夢
▽課題B 中学生Ⅱ生きるってなんだろう

▽自由題 心の中で思っていること、身の回りで起こったできごと

○送り先・問い合わせ 近くの郵便局

青少年コーナー ⑫

指導員は地道に活動しています

青少年指導員は、青少年が健やかに育つよう地道な活動をしています。市内の指導員数は50人、そのうち16人は新任の指導員です。あなたの地区でも活躍しています。

指導員たちは、商店街や空き家・廃屋などが非行の温床にならないよう常時、パトロールをしています。

また、街頭啓発や毎年1回ふれあいゲームと映画会を開くなど、青少年の健全育成に努めています。

市青少年指導員は次のみなんです。

(順不同・敬称略)

▽〔1中ブロック〕
▽〔青山〕花咲 滋、浦谷 征美
▽〔柴野〕北之 防秀信
▽〔私部〕塚本 恵一、鹿野正利
▽〔行

殿〕砂川静穂、堤直
▽〔向井田〕森本 勉、朝田敬三
▽〔梅が枝〕岩井孝二、村上俊雄
▽〔駅前住宅〕梶原良美、三谷千佳子

▽〔2中ブロック〕
▽〔倉治〕金尾喜太郎、村田加津男
▽〔浜の池〕戎屋哲男
▽〔松塚〕平松光二、佐藤仁信
▽〔郡津〕今堀直三、山本和孝
▽〔幾野〕北村裕二、水川木子

▽〔3中ブロック〕
▽〔星田〕山田加代子、西口洋子
▽〔妙見坂〕中井美代次、西本和幸
▽〔南星台〕辻田幸子、城山節子
▽〔星田山手〕清水隆司、下司清
▽〔妙見東〕林 真知子、松田貞雄
▽〔星田西〕十川静弘、坂井久義

▽〔4中ブロック〕
▽〔寺〕中奥光昭、川村有喜子
▽〔森〕稲原良三、森本雄二
▽〔天野が原町〕秋山秀夫、岩岡浩一郎
▽〔私市〕奥西隆、久保正信
▽〔私市山手〕三井幸也、原田昭治
▽〔藤が尾〕畑中稔、大上武夫

▽〔青年層〕
神野孝司、雲川浩幸、大 中俊文、西中蘭 修
○問い合わせ 社会教育課

下水道・排水設備 工事は指定店で

下水道排水設備指定工事店一覧表

4月1日現在 (あいうえお順)

指定工事店名	営業所所在地	電話
安藤設備(株)	交野市天野が原町4-13-8	91・4553
池田工業(株)	寝屋川市大字高宮105-2	23・0301
(株)奥角工業所	交野市倉治6-15-17	91・2331
加賀ポンプ店	交野市倉治6-3-1	91・1200
輝住設	寝屋川市小路138-1	20・5933
(株)学研都市設備	枚方市茄子作東町5-2	53・0015
(有)川人設備	交野市青山1-17-4	91・6259
私部水道設備	交野市私部7-12-18	92・7030
北口工業(株)	交野市星田3-35-14	91・2073
(有)北崎工業所	枚方市翠香園町6-2	31・1296
共栄設備工業(株)	枚方市長尾元町7-21-8	55・6680
交南設備(株)	枚方市津田元町1-7-2	58・5571
この建設工業	四條畷市雁屋南町11-10	77・0207
(株)小西水道工業所	寝屋川市木屋町8-8	32・0220
成光建設(株)	寝屋川市本町6-9	22・9700
(株)戸田設備工業所	交野市幾野3-17-6	91・7219
(株)西村工業	枚方市星丘2-39-10	49・7770
(株)平井水道工業	四條畷市岡山1-25-22	76・1176
(株)平田設備工産	交野市星田4-33-3	91・4773
星野設備工業所	交野市神宮寺2-9-34	91・2747
(株)森長工業	交野市倉治5-1-43	91・4718
森本水道工業(株)	交野市倉治2-1-12	91・7676
若林設備工業(株)	枚方市渚南町32-28	40・0721

家を新築して、敷地内に下水管を敷設するとき、トイレの水洗化に伴う工事を行うとき、あるいは家屋内の排水管の補修を行うときなどは、交野市が指定した下水道排水設備指定工事店に依頼していただくことになっていきます。

4月1日現在、市が指定した工事店は23店で、会社名・所在地などは右表のとおりです。下水に関する工事の申請手続き、施工などのときは、指定店の中から選んでください。

また、指定店の追加申請があったときは広報紙でお知らせします。
○問い合わせ 下水道課 (☎93・1197)

選挙人名簿登録が年4回に 6月3日から名簿縦覧

9年12月に公職選挙法が改正され、選挙人名簿の登録回数が増え、9月の年1回から3月、6月、9月、12月の年4回になりました。選挙人名簿に登録された人を記載した書面も、内容確認のため各登録ごとに縦覧します。

今回は6月1日を基準日として、6月2日に登録する6月定時登録についてお知らせします。

登録資格のある人(昭和53年6月2日までに生まれた人で、平成10年3月1日以前から住んでいる人及び同日まで
○ところ 市役所2階 選挙管理委員会事務局

今回は6月1日を基準日として、6月2日に登録する6月定時登録についてお知らせします。
○とき 6月3日(水) 午前8時30分～午後5時

給水工事の指定店追加登録

広報かたの4月25日号(13頁に掲載)でお知らせいたしました給水工事指定店の追加登録が、下表のとおりありましたので、お知らせします。

5月11日現在(順不同)

業者名	所在地	電話番号
(株)大成設備工業	守口市寺方元町1-2-11	06・992・4308
(有)大輝設備工業	寝屋川市太秦緑が丘27-21	23・4451
(株)アイエスケー	枚方市田口山1-10-2	67・1445

○問い合わせ 水道局 (☎91・0016)

少年少女クリーンパトロール隊 新入隊員と リーダーを募集

少年少女クリーンパトロール隊では、6月から活動できるボランティア精神に富んだ隊員と、健康で子どもの好きなりリーダーを募集しています。

○対象 市内に住んでいる小学4年生～6年生
○活動内容 山や里の清掃活動、駅前のごみ袋配布、ハイキングやキャンプなどのレクリエーション活動など
○対象 リーダー・サブリーダー 中学生・高校生・大学生の男女 若十名

○申し込み・問い合わせ 6月5日(金)までに生活文化課
○活動内容 山や里の清掃活動、駅前のごみ袋配布、ハイキングやキャンプなどのレクリエーション活動など
○対象 市内に住んでいる小学4年生～6年生
○活動内容 山や里の清掃活動、駅前のごみ袋配布、ハイキングやキャンプなどのレクリエーション活動など
○対象 リーダー・サブリーダー 中学生・高校生・大学生の男女 若十名

高校中退者の電話相談

「青春すてつぷダイヤル」

大阪府スポーツ・青少年課は、高校中退者に関する様々な悩みにこたえるため、福祉・精神保健・労働・教育など各分野の専門相談員による電話や面接相談を行います。

○とき 6月2日(火)、3日(水) 午前10時～午後8時

○相談電話 06・946・0003

4日(木) 午前10時～午後5時
府青少年相談センター(大阪府中央区森ノ宮中央2-13 府立青少年会館内)

市民健康講座

「血管を若々しく保つために」

動脈硬化予防のポイント

血液中のコレステロールや中性脂肪が基準値を上回る状態が続くと、動脈硬化が促進されます。そして自覚症状のないまま進行し、脳卒中や心筋梗塞といった重い病気を引き起こします。

動脈硬化は、日ごろのライフスタイルが深く関係しています。コレステロールの多い食品を避け、また、肥満や運動不足を解消することも予防には欠かせません。動脈硬化予防のポイントを、一緒に学んでみませんか。

- とき 6月24日(水)午後2時～4時
- ところ ゆうゆうセンター 3階 展示活用室
- 講師 大阪府立成人病センター1医師 木山
- 定員 昌彦さん 30人(予約制)
- 費用 無料
- 申し込み・問い合わせ 直 接または電話で健康増進課 (☎93・6405)

母乳育児教室

ゆったりとした気分が大切です

母乳が思うように出なかったり、赤ちゃんの授乳リズムがうまくつかめなかったり、母乳が思うように出なかったり、赤ちゃんの授乳リズムがうまくつかめなかったり、母乳は栄養・免疫力・母

- 内容 赤ちゃんの体重測定、助産婦・保健婦による育児相談など
- 持ち物 母子健康手帳・タオル
- 申し込み・問い合わせ 6月1日(月)から電話(予約制)で健康増進課(☎93・6405)
- とき 6月17日(水)午後1時15分～1時30分受付
- ところ ゆうゆうセンター 2階プレイルーム
- 対象 生後2か月前後の赤ちゃんとお母さん

子関係においてすぐれており、赤ちゃんにとってこれに勝るものはありません。母乳育児に「まずい」と思っても、すぐあきらめず、一度ゆったりとした気分を取り戻しましょう。

6月 大阪府内一斉にゴキブリ駆除運動を展開

蚊・ハエ・ゴキブリ駆除剤 無料配布しています

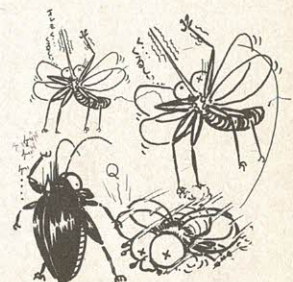

6月1日から30日までの1か月間、大阪府全域でゴキブリ駆除運動を展開します。交野市では、それに合わせて、蚊・ハエ・ゴキブリ駆除剤を無料で配布しています。

- 配布期間 6月30日(火)まで午前9時～午後5時
- ※土曜日、日曜日、祝日は配布していません。
- ところ 環境生活課、星田出張所
- 配布数 △ゴキブリ駆除剤 1袋 △蚊・ハエ駆除剤 1袋
- 持ち物 印鑑
- 問い合わせ 環境生活課

健康・福祉一口メモ ⑭

乳歯、永久歯を大切に

ハチマルニイマル 8020運動

ご存じですか



「8020運動」をご存じでしょうか。80歳になって20本の歯を保つ、自分の歯で食べようという運動です。

調査によりますと、20本以上歯を保っている人の割合は50歳で77%、60歳で49%、70歳で25%、80歳で8.9%など加齢に伴って激減する厳しい現実があります。かむことが脳を活性化し、ボケ防止につながるという話もあり、高齢化する日本の社会にとって歯の重要性がクローズアップされています。

歯に乳歯と永久歯があるのはご存じでしょう。

乳歯は、妊娠5か月前後に胎児のあごの中に早くも見えてきます。3歳でほぼできあがり、7歳から12歳にかけて抜け落ち、順次永久歯に替わります。この永久歯は、なんと生後6か月の乳児のあごの中に見え始めるのです。そして20歳前後に「親知らず」がはえるまで歯の発育は続きます。

このようにでき始めが意外に早いこと、完成までが長いこと、作り直しがきかないことなどが歯の特徴といえます。ですから歯が盛んに発育している時期の栄養が大切で、授乳や食事の支度をしてお母さんの役割の大きさが理解していただけたらと思います。

「親の恩、歯が抜けてからかみしめる」という川柳がありますが、子どもから「お母さん、丈夫な歯をありがとう」といってもらえたら素晴らしいことではありませんか。

交野市歯科医師会は、市の保健事業に参加協力しています。それを通して市民のみなさんとお付き合いを大事にしたいと思っています。歯に関してのご相談は、ご近所の歯科医院をご利用ください。

(交野市歯科医師会)

学 習

ホームヘルパー(3級課程)養成研修

6月16日から開講 実技や実習など17日間で修得

高齢者や障害を持つ人の 更なる場合もあります。
様々な要望に対応できるホームヘルパー(3級課程)の養成研修を開講します。

○と き 6月16日～9月11日の間で17日
※開講日は、講師によって変更

○対 象 60歳未満の市内在住・在勤者でヘルパー登録し、活動していただく。

○カリキュラム(全64時間)
講義 12教科31時間
実技 5教科17時間

※定員に満たない場合は、対象以外の人でも受講できます。

◇実習 16時間
○定員 30人
※応募者が多い場合は抽選となります。

○費用 6500円程度(テキスト代)

○申し込み 申込書に必要事項を記入し、6月4日(必着)までに、〒576-0034 交野市天野が原町5-5-1 ゆうゆうセンター1内 福祉サービス課へ郵送するか、ご持参ください。

○問い合わせ 福祉サービス課(☎93・6400)

ホームヘルパー養成研修の日程

と き	教科名	内 容
6月16日(火) 13.30～14.00	開講式	オリエンテーション
14.00～17.00	高齢者の福祉	高齢者保健福祉の制度とサービス内容
6月19日(金) 10.00～12.00	ヘルパーとボランティア	ヘルパーとボランティアの違いと、それぞれの役割
6月23日(火) 13.30～16.30	障害者の福祉	障害者福祉の制度とサービス内容
6月26日(金) 13.30～16.30	サービス利用者の理解	高齢者・障害者の心身と生活像の理解
6月30日(火) 13.30～16.30	サービス提供の基本視点	サービス利用者の理解と自立、自己決定の支援
7月7日(火) 10.00～12.00	家事援助の方法(1)	家事援助の目的と具体的方法
13.00～15.00	家事援助の方法(2)	家事援助に必要な栄養、調理、被服の知識
7月10日(金) 13.30～15.30	心理面への援助	心理面への援助の必要性と方法
7月14日(火) 13.30～16.30	ホームヘルプサービス概論	ホームヘルプサービスの社会的役割と業務内容
7月17日(金) 10.00～12.00	共感的理解と基本的態度の形成(1)	訪問時の基本的態度など
13.00～16.00	ホームヘルプサービスの共通理解	事例検討や記録の付け方などのグループ討論
7月24日(金) 10.00～12.00	共感的理解と基本的態度の形成(2)	コミュニケーションのとり方など
13.00～16.00	介護概論	介護の基本原則
7月28日(火) 10.30～14.30	医療の基礎知識	日常的な疾患の基礎知識と予防、対処方法
7月30日(木) 10.00～16.00	介護技術入門(1)	食事・排泄・移動など基本的な介護技術の習得
7月31日(金) 10.00～16.00	介護技術入門(2)	
8月3日～9月10日の間で3日間 9.00～17.00	施設実習 同行訪問(1) 同行訪問(2)	デイサービスセンター、在宅介護支援センターの見学を通し、そのサービス及び機関の役割・機能を把握する
9月11日(金) 13.30～15.30	人権研修	対象者を理解するために一人権を配慮して
15.30～16.00	修了式	修了証書交付

交通事故相談 電話でも 相談できます

日本損害保険協会

日本損害保険協会は、交通事故についての無料相談を実施しています。

○と き 毎週月曜日～金曜日(土曜日・日曜日・祝日を除く)

▽電話相談 午前9時30分～正午、午後1時～4時

※大阪北浜駅下車西へ約200m 大阪グリーンビル9階

○相談料 無料

○担当 専門相談員

○問い合わせ 同相談センター(☎06・202・2640)

40分

▽来訪相談(予約制) 午前9時30分～11時30分、午後1時～4時

※毎週木曜日午後1時～4時、弁護士相談を開いています。(予約制・来訪のみ)

○と き 大阪自動車保険請求相談センター

「レディース相談コーナー」を開設 婦人警官が相談に応じます

星のまち交番

星のまち交番では、性犯罪などの被害にあつて1人でお悩みの女性を対象に、婦人警官が相談に応じる「レディース相談コーナー」を開設しました。

1人で悩んでいないで、女性同士で一緒に考えてみませんか。良い解決方法が見つかるかもしれません。お気軽にご相談ください。プライバシーには十分配慮

○と き 6月6日(土)、14日(日)、21日(日)、27日(土) 午後1時～4時

○と き 星のまち交番2階 相談室

※内容によっては出張相談も受け付けています。

○問い合わせ 星のまち交番(☎93・9982)

ぼくらの 最終回 宇宙大作戦

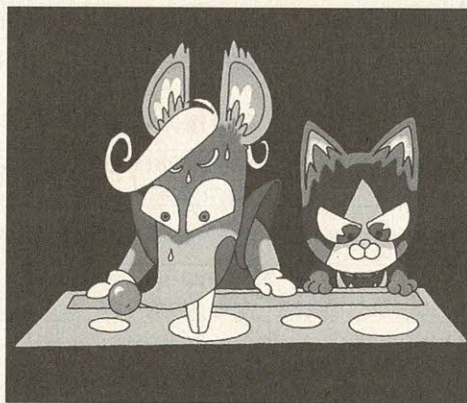

星の里いわふねプラネタリウムは、6月7日(日)から夏番組「ぼくらの宇宙大作戦(最終回)」を投影します。

ストーリーは、見知らぬ惑星に不時着したミヤール(スベリースキャット)とチュウイ(スペーススマウス)たちが、たがいに助け合い友情が生まれます。また、敵対関係にあったミヤールの父とチュウイの父も仲直りします。そして、ミヤールたちの惑星をスペーススマウスから救う役

割を終えたタケルは、宇宙へ旅立ったときの過去の自分に戻っていくのです。

夏番組に入れ替えのため、6月1日(月)から6日(土)まで、プラネタリウムは休みます。

練習生を募集 交野柔道教室

柔道教室では、児童の健全育成を目的に週3回練習をしています。初心者・経験者の入会をお待ちしています。

- とき
▷毎週火曜日・金曜日 19.30～21.30
▷毎週土曜日 14.00～16.00

- ところ
青年の家3階 道場
- 費用
▷入会金3,000円
▷月会費は小学生から大学生まで1,500円
▷一般2,000円
※年度当初は、保険代と全日本柔道連盟登録料(1年分)が必要です。
- 問い合わせ
青年の家内 橋本さん(☎92・7721)

水生生物ウォッチング 6月13日(土) 府民の森 くらんど園地で

- とき
6月13日(土)
午前9時30分
(私市駅前集合)
午後4時
- ところ
府民の森 くらんど園地
- 内容
サワガニ、ヤゴ、カゲロウ、カワムツ、オタマシヤクシなどの生活を観察
弁当、あれば手網(魚用)
- 持ち物
網(魚用)
- 服装
山歩きのできる服装
- 参加費
無料
- 講師
いきものふれあいセンター指導員 平 研さん
- 申し込み
当日集合会場
- 問い合わせ
いきものふれあいセンター(☎93・6520)

渚処理場の安定池で

「魚釣りの集い」

淀川左岸流域下水道組合

淀川左岸流域下水道組合渚処理場は、今年も次の日程で高度処理された水を利用した安定池(8000平方メートル)で、「魚釣りの集い」を開催します。初夏のひととき、親と子のふれあいの場としてご利用ください。

なお、8月下旬にも開放日を設定予定です。

○とき
6月14日(日) 午前10時～午後4時

- ところ
淀川左岸流域下水道組合渚処理場・安定池周辺(京阪牧野駅下車徒歩15分)
- 入場料
無料
- 注意事項
▽釣り道具は各自で用意
▽危険防止のため、投げ釣りは禁止
▽釣り針はかえしのないもの(スレ針)を使用

6月5日～11日

花ショウブ園

一般開放

▽釣った魚は持ち帰りできませんが、色ゴイ・金魚は池に返す

また、小学生を招いてトンボの幼虫であるヤゴの放流やアユ・コイなどの放流、いこいの広場を使った写生、野点などの行事を通じて、緑化空間の中にあつて、水辺として自然との調和のとれた施設、地域のアメニティー施設として「より親しまれる下水道」をめざしています。

6月5日から11日まで(午前10時～午後4時)は、高度処理施設の安定池の一部を利用して150種2000株のショウブが植えてある花ショウブ園を一般開放します。

○問い合わせ
同下水道組合(☎55・0600)

一般開放のプール監視員を募集

- 夏休みに一般開放される市内小学校プールの監視員を募集します。
- 期間
7月21日(火)～8月10日(月) 午前9時30分～午後4時
- 対象
18歳以上の男女
- 定員
30人(先着順)
- 日給
5900円
- 申し込み・問い合わせ
履歴書を持って、生涯スポーツ課(青年の家内) ☎92・7721

利用料金

(単位：円)

区 分	基 本 料 金						
	9.30 ~ 12.00	13.00 ~ 15.00	15.00 ~ 17.00	17.00 ~ 19.00	19.00 ~ 21.00	9.30 ~ 21.00	
サブアリーナ すばる	平日	2,500	2,000	2,000	2,000	2,400	11,400
	土曜日	3,000	2,400	2,400	2,400	2,400	13,200
	日・祝	3,000	2,400	2,400	—	—	—
控 室	1 室	700	500	500	500	600	3,000

※上表はアマチュアの市内団体のアマチュア活動のための利用料金です。
受付開始日、その他詳細はお問い合わせください。

スポーツを 始めませんか

いきいきランド交野

サブアリーナすばる

スポーツは、健康増進・ストレス解消だけでなく、仲間とのふれあいや新しい自分を発見できる場でもあります。何かスポーツを始めたいと思いつきながらきつかけがつかめず実行できない人はいませんか。そんなときは、いきいきランド交野を利用されることをお勧めします。

今回は、いきいきランド交野のサブアリーナすばるを紹介いたします。

○問い合わせ いきいきランド交野(☎94・1181)

いきいきランド交野のサブアリーナすばるは、プールの2階部分に位置し、競技スペースは、512平方メートル、高さ10メートルの体育館で、バドミントン3面、卓球台14台、バレーボール1面、剣道2面を備えています。観覧席はありませんが、主として各種スポーツ大会時、メインアリーナのウォーミングアップ場として利用されています。

窓には、電動遮光スクリーンが設置され、競技に支障を生じる光の反射を防止できるようにしています。音響設備も完備され、壁には、

大きな鏡(縦3メートル、横6.3メートル)が設置されていて、競技のフォームをチェックすることができます。また、体の不自由な人にも利用していただけるように、身体障害者用(車いす用)卓球台2台、盲人用卓球台2台及び盲人用卓球用具も用意しています。

サブアリーナすばるは、周りの音を遮断することができるので、例えば、目の不自由な人でも安全に、集中してスポーツができるように配慮されています。

競技スポーツの場としてだけでなく、各種の記念式典のようなレクリエーションの場としても利用できるようなっています。

何人か集まって何かスポーツを始めようと思っている人、手ごろな広さの身近なスポーツの場として、また、レクリエーションの場としてサ

ブアリーナすばるを利用してください。

利用方法

当施設の事務所で利用申請を受け付け(午前9時～午後5時)ています。電話予約はできません。利用希望日の空き状況を確認(午前9時～午後9時、ただし日曜・祝日は午後5時まで)することはできます。

付属設備を利用するときは、施設利用申請とともに予約してください。施設利用料金は申請時に、付属設備の利用料金は、利用当日にお支払いください。なお、利用日2か月前以降の利用取り消しについては、支払っていただいた料金は返還できませんのでご了承ください。

一般開放

施設名	開放日	利用種目
メインアリーナ	第2土曜日 第4日曜日	卓球
サブアリーナ すばる	第1日曜日 第4土曜日	バドミントン
星ふる広場	第2土曜日 第4日曜日	ペタンク ミニサッカー グラウンドゴルフ

一般開放利用区分

区分	①	②	③	④	⑤
土曜日	9.30 ~ 11.30	11.45 ~ 13.45	14.00 ~ 16.00	16.15 ~ 18.15	18.30 ~ 20.30
日曜・祝日	9.30 ~ 11.30	11.45 ~ 13.45	14.00 ~ 16.00	—	—

個人でも気軽に利用できます

一般開放日

メインアリーナ、サブアリーナすばる、星ふる広場では、いずれも月2回(計6回)の一般開放日を設け、気軽に利用できるようになっていきます。料金は大人200円、小人(中学生以下、65歳以上、身体障害者)100円です。利用時間は、2時間単位になっています。たまには、

家族みんなでバドミントンや卓球などをしてみたいかがですか。

開放日は、月によって変更されることがありますので、事前にお問い合わせください。

(一般開放の利用方法)

一般開放の予約は、利用日の1か月前から当施設総合案内で受け付けています。また、電話での予約も可能です。利用を希望される人は、利用日、利用時間(区分)、利用種目、利用者名、連絡先、当日参加予定人数を伝えてください。

また、より多くの方々に利用していただくために、一度に複数区分の予約はできません。利用料金は利用当日にお支払いください。連続して利用される人は、1区分利用終了後に再度、利用申請してください。

(営業日時)

毎週火曜日は休館です(火曜日が祝日のときは、その翌日)。

平日・土曜日は午前9時30分～午後9時(プールは午後8時30分まで)、日曜日・祝日は午前9時30分～午後5時です。

450台収容の無料駐車場や、2階にレストランもあります。ご利用ください。

(交通)

京阪交野市駅、JR河内磐船駅から、それぞれ徒歩約15分。

行革への取り組み

シリーズ ④

交野市では、行財政改革を鋭意推進し、事務事業の見直しを行い、行財政の效果的・効率的な行政運営に努めているところです。

産休明け保育を実施

4月から

女性の労働環境整備



お母さん方に、創造力や自立心を養い、未来にはばたく多くの「夢少年・夢少女」を育てるような、一定の「楽しみ感」を持っていただける行政展開を図っていく必要があると考えています。

昨今の社会情勢は、少子化や核家族化の進行、女性の社会進出の増加などに伴い、働く女性の立場から育児休業制度の充実がより一層求められてきています。これらを実施していくうえでは、労働環境

の整備がより重要な課題になります。そこで、女性行動計画の策定にあたっては、子育てしやすい地域環境の整備を図ることも重点を置いて、まとめたところです。このようなことから、明日の社会を担う子ども達が健やかに生まれ育つ環境づくりを醸成するため、9年4月から障害児保育、公立幼稚園の2年保育を導入してきました。なお一層市民の要望にこたえるために、10年4月から公立保育所で、産休明け保育を行う体制を整えました。

道路の維持補修

工事の一部直営化

道路の維持補修については、8年度まで維持補修工事関係予算として2億円程度を計上していましたが、9年度から維持補修工事の一部を直営化することによって1億円に削減しました。

その代わりに、プレートコンパクターなどの機械と原材料を整えることにより、日常生活に支障をきたすような道路の損傷は、職員の手によって補修をすることで、安全でしかも迅速に対応できるようになりました。

1億円の執行については、道路維持補修判定委員会で補修個所の優先順位を決定後、年度別計画を策定し、舗装のやり直し・道路側溝工事など規模の大きい工事について、維持補修工事として業者発注をします。なお、小規模な維持工事については、アスファルト合材などの原材料を購入し、職員の手による直営工事として行います。9年度で直営による小規模な補修工事は41件、約1160平方メートルとなっています。また、緊急を要する路面のくぼみなどの補修(9年度実績228件)にはレミファルト合材を使っています。

年金支払(振込)通知書の簡素化

6月から

国民年金、厚生年金保険および船員保険の支払(振込)通知書の郵送が年1回になります

および12月の偶数月の6回に分けて、それぞれ前2か月分を、年金受給者が銀行などの金融機関または郵便局を通じて受け取る仕組みになっていきます。支払い額などが書かれた支払(振込)通知書は、社会保険庁から受給者に対して年6回の支払い(振り込み)の都度、郵送されています。

社会保険庁では、これまで年金受給者に支払い通知書を年6回郵送していましたが、平成10年の6月からその回数が年1回に簡素化されます。行政改革の一環として行われるもので、これにより、年金に関する事務処理の効率化、経費削減が図られます。

年金の支払いは、毎年2月、4月、6月、8月、10月

6月からは、支払(振込)通知書の郵送が年1回になることで、翌年4月の定期支払い分までの各支払い額などは、6月にまとめてお知らせいたします。8月以降の通知書は、原則として郵送されません。ただし、年金額の改定などがあった場合は、その都度、別途通知します。社会保険庁の試算によると、支払(振込)通知書の簡素化により、郵送件数が約1億4000万件減少し、約80億円分の経費削減となります。

住民税

(市・府民税)
納税通知書の郵送が遅れます

個人住民税(市民税・府民税)の納税通知書は、毎年6月1日付けで郵送していましたが、10年度は地方税法の一部改定による、特別減税が予定されています。そのため、見込みの追加実施が予定されているため、遅れる見込みです。

○問い合わせ 課税課

勝負に勝つより 命の尊さを学ぶ

～映画「バルト」～

交野市、交野市教育委員会、交野市人権啓発推進協議会では、人権を身近なものに感じ考えてもらうため、親子で鑑賞できる映画会を毎年夏に開いています。

9年度は、昨年9月13日、星の里いわふね体育室で、「バルト」を上映しました。上映の前には、手話サークルの協力で、簡単な手話を取り入れた手話合唱を、会場のみなさんと一緒にしました。会場いっぱい広がった演奏を通して、聴覚障害者に対する理解を深めることができました。

働くのは私！ 私自身を見てください

大阪府は、就職差別解消のため、6月を「就職差別撤廃月間」と定め、しないさせない「就職差別」をメインテーマに、集中的な啓発に取り組んでいます。

あなたは、採用選考の面接で、家族の出身地や職業などを質問されたことはありますか。

就職差別110番を開設
臨時電話 ☎06・941・4422
フアックス ☎06・941・0384
設置して6月15日(月)19日(金)午前9時～午後8時の間、府民から就職差別についての相談を受け付けています。

6月は「就職差別撤廃月間」です

た。また、映画「バルト」の鑑賞を通して、子ども達は、勝負に勝つことよりも大切なことは「子どもの命を救うこと」であり、命の尊さについて学んだようです。

「子ども達の命を救え」

立ち上がった狼犬

スに出演して活躍することだった。

でも、そのレースには、純血のアラスカ犬しか出られないこともバルトにはわかっていました。そんなバルトに優しくしてくれるのは可愛い少女ロージーと愛犬ジェナ、そしてちよっと変わり者の仲間達。

そんなある日、この町に恐ろしい病気ジフテリアが大流行して子ども達が次々に倒れていった。病気を治すワクチンは残りがなく、厳しい吹雪の山を越え何日もかけて犬ぞりでワクチンを運ばなければならぬ。それは、寒さに強いアラスカ犬でも無理なことだった。

犬でなくても、狼の子ならできることがある。ロージーと子ども達の命を救うために、バルトは知恵と勇気をふりしぼって立ち上がった。

それは、犬ぞりレースで勝つことよりも、もつともっと大切なことだった。

「バルト」

倉治小6年 中島 諒さん



バルトの住んでいる町で、犬ゾリレースが行われました。毎年犬ゾリレースで優勝しているチームの大將は、スチールというずるがしこい犬でした。バルトの親は、犬とオオカミだったので、バルトは他の犬からいじめられ、かわれませんでした。でも、バルトはくじけませんでした。バルトはみにくいあひるの子のような存在でした。

《心の窓》 人権作文

ある日、町の子ども達にジフテリアがはやり出しました。町の人々はスチール達をジフテリアの薬のある町まで送り出しました。でも、きびしい寒さの中、山越えは犬では無理でした。

一方、バルトは子ども達をジフテリアから救おうと親代わりの鳥と、北極熊二匹と一緒に後を追いました。

大きな熊がおそって来て、バルトは戦いました。

この映画を見て、野良犬でも、やろうと思えば、何でもできる。何事もやらなくてはならないということ、バルトのように勇かんでやさしい人になりたいと思いました。

※この作品は、5年生のときのものです。

ハイキング

霊山から霊山寺

5月31日(日)午前8時20分、河内磐船駅集合。雨天中止。JR柘植駅一名阪国道トンネル-霊山-霊山寺-福地城址。12*。高年者向き。交通費2,560円。参加費200円、保険料を含む。主催は交野野歩会。問い合わせは吉原さん(☎92・3928 午後7時~9時)

信楽五山の最高峰・笹ヶ岳

6月7日(日)午前7時30分、交野市駅集合。雨天中止。信楽駅-タクシー-登山口-笹ヶ岳-南新田。8*。一般向き。交通費4,000円。参加費200円、保険料を含む。主催は交野山歩会。問い合わせは吉原さん(☎92・3928 午後7時~9時)

熊野街道を歩く

6月14日(日)午前9時、河内磐船駅集合。雨天中止。天王寺-阿倍王子神社-阿部野神社-万代池公園-住吉大社-新今宮駅。6*。交通費1,030円。参加費200円、保険料を含む。主催は高年者ふれあいの友。問い合わせは吉原さん(☎92・3928 午後7時~9時)

暗峠越え枚岡公園

6月13日(土)午前8時、交野市駅集合。雨天中止。近鉄南生駒駅-石仏寺-暗峠-滋光院-一枚岡公園。6.1*。家族向き。交通費1,680円。参加費1人200円。主催は交野ちょっと行く会。問い合わせは成田さん(☎91・4013)

壱阪寺から高取城跡

6月20日(土)午前8時、河内磐船駅集合。雨天中止。近鉄壱阪山-壱阪寺-五百羅漢群-高取城跡。7.2*。家族向き。交通費1,800円。参加費1人200円。主催は交野歴史街道友の会。問い合わせは成田さん(☎91・4013)

スポーツ

インドアテニス教室

なみはやドームテニスコートで、毎週金曜日(6月12日から)、毎週水曜日(7月1日から)、毎週木曜日(7月2日から)に10回コース(いずれも午前9時20分~午後8時50分の間、約1時間30分単位)で開きます。初心者(受講料17,000円)から上級者(受講料18,000円)まで受講生8~12人をクラスごとに専任指導員がコーチ。申し込み・問い合わせはなみはやドーム(門真市 ☎81・3715)

ジュニアバドミントン

毎週土曜日(第2土曜日を除く)午後4時~6時、青年の家体育室。対象は市内の小学4、5年生男女。定員10人。月会費500円。指導は交野バドミントン連盟会員・山口博志さんほか。主催は交野ジュニアバドミントンクラブ。申し込みは5月30日、6月6日、20日に練習会場。問い合わせは山口さん(☎93・2800)

第28回市民ソフトテニス大会

4月12日(日)、私部公園テニスコートで行われました。結果は次のとおり。敬称略。

- 男子の部
 - ①飯塚裕之(私市)、矢野浩捷(天野が原町)
 - ②青木俊道(私部西)、草野将明(星田山手)
- 女子の部
 - ①谷 多美子(倉治)、長谷川玉枝(星田山手)
 - ②本山誉枝子(南星台)、河瀬 忍(寺)

市の人口(4月末現在)	
人口	76,667人
男	37,876人
女	38,791人
世帯数	26,265
火災と救急(4月分)	
火災	1件
救急	148件

向井田1-57-24の諏訪博一さんから、社会福祉事業基金に、30万円を寄付していただきました。

寄付

明るい選挙啓発標語を募集

明るい選挙推進協議会で、明るい選挙を啓発するために、自作で未発表の標語を募集しています。

○作品の内容 選挙啓発宣伝並びに棄権防止を推進するもの

○応募資格 市内在住者

○応募方法 はがきに作品(1枚に3作品まで、何枚でも応募可)と住所、氏名、電話番号を記入し、6月30日(火)までに、〒576-18501 交野市私部1-1-1 市選挙管理委員会事務局まで郵送

※入賞作品の著作権は主催者に帰属し、啓発に使用します。

○主催 交野市明るい選挙推進協議会

○問い合わせ 市選挙管理委員会事務局

法律相談(予約制)

毎週木曜日13時~16時、市役所別館
定員6人
予約は、当日9時30分から電話で総務課
(☎92・0121)

行政相談

13日(土) ゆうゆうセンター、26日(金)市役所別館
いずれも13時~16時

年金なんでも相談

23日(火)13時~16時、市役所別館(7月から会場はあいあいセンターになります)

税の相談

17日(水)13時~16時、市役所別館

人権相談

18日(木)14時~16時30分、あいあいセンター

交通事故相談

毎月第2火曜日10時~16時、市役所別館

消費者相談

毎週月・火・木・金曜日10時~正午と13時~16時、市役所(7月から会場はあいあいセンターになります)

障害者福祉相談

毎月第1、第3水曜日13時~16時、ゆうゆうセンター

母子寡婦福祉相談

毎週月曜日9時~正午と13時~17時15分、ゆうゆうセンター

事前に連絡してください

(☎93・6400)

でんわ健康相談

毎日(土曜日と休日を除く)10時~正午と13時~16時、健康増進課(☎93・6405)

老人介護巡回相談

17日(水)第1児童センター 13時~15時
20日(土)ゆうゆうセンター 13時~15時

でんわ育児相談

毎週水曜日
あまだのみや幼児園(☎92・1351)

毎週木曜日
あさひ幼児園(☎92・0206)

毎週金曜日
くらやま幼児園(☎92・8433)

いずれも13時~15時

こども相談

毎日(土曜日と休日を除く)9時~17時15分、こどもゆうゆうセンター(☎92・3077)

教育相談

毎日(土曜日と休日を除く)10時~16時、教育センター(長宝寺小学校内 ☎92・8627)

健康相談

毎週火曜日10時~11時30分、ゆうゆうセンター

毎週金曜日13時30分~15時、青年の家

心配ごと相談

毎週水曜日14時~16時、ゆうゆうセンター4階 相談室

園芸相談

毎月第3木曜日13時~16時、市役所別館

レディース相談

6日(土)、14日(日)、21日(日)、27日(土)
13時~16時、星のまち交番2階 相談室
(☎93・9982)

みんなのひろば



催し

ファンタジア

6月14日(日)午後1時30分(受付)~4時、メセナ・ひらかた。童謡による女声合唱曲集、ディズニーの世界など。運営協力券300円。定員300人。主催はコール・ディレタント。問い合わせは小山さん(☎91・4751)

ストーリーテリング

6月9日(火)午前10時~正午、青年の家第1会議室。子どもに語るための大人の研修会です。参加費は無料。講師は甲南女子大学講師の渡辺淑子さん。主催はかたの子ども文庫連絡会。申し込みは当日会場。問い合わせは木曾さん(☎92・1433)。保育を希望される人は1週間前までに電話してください(保育料400円必要)

チャリティーダンスパーティー

6月6日(土)午後6時~9時、ゆうゆうセンター多目的ホール。参加費700円。申し込みは当日

- とき 5月30日(土)、31日(日)午前10時~午後5時
- ところ 交野サテライト1階ロビー
- 内容 展示コーナー 手作りみその作り方、牛乳パックやペットボトルを使った作品の実演、交野の昔のお菓子紹介、ダイオキシンや輸入食品のパネル展示など
- ▽試食コーナー
- ▽お米の相談コーナー
- ▽その他 消費者からたの作品募集など
- 主催 交野市消費生活問題研究会

身近な生活を
考えよう展

会場。主催は交野ソーシャルダンス友の会。問い合わせは宇津宮さん(☎91・7217)

交野水彩画会作品展

6月2日~10日、青年の家1階ロビー。会員の力作を展示しています。主催は交野水彩画会。問い合わせは丹羽さん(☎91・1407)

パソコン教室

6月22日~25日午前9時30分~11時30分、北大阪商工会議所2階北大阪プラザ。データ入力・計算方法・グラフ作成などを学習。参加料各コース2,000円。定員各5人。申し込み・問い合わせは5月28日から電話で北大阪プラザ(☎61・2300)

家庭用品を修理します

切れなくなったはさみ・包丁やすり減った靴、骨の折れた傘など、ちょっとした日用品の修繕・修理を行っています。

- とき 6月16日(火)~18日(木)午前10時~3時
- ところ 市役所本庁前
- 主催 交野市消費生活問題研究会



募集

フレッシュ健康体操

毎週木曜日、星田市民センター3階ホール。ストレッチ、腹筋などの筋力アップ、やさしいダンスなど。対象はミセス。定員10人。入会金2,000円。月会費2,000円。指導は小杉紀子さん。主催はフレッシュ健康体操。申し込みは当日会場。問い合わせは埜辺さん(☎92・4035)

日本舞踊の福寿扇会

毎週水曜日午前9時30分~正午、青年の家。花柳寿美典福さんの指導で古典・歌謡曲などをけいこ。月会費4,000円。申し込み・問い合わせは是永さん(☎91・8817)か、松田さん(☎92・1217)

「ふるさと交野の自然」写真作品を募集

- 締切日 6月30日(火)
- 応募方法 応募票(自作)に、作品の題名、撮影場所、撮影者の氏名、住所を記入し、作品の裏面にはり、同センターへ直接または郵送
- ※郵送に当たっては、折り目の付かないように工夫して、包装には十分注意してください
- ※輸送中の事故・破損についてはその責任は負いません。
- 作品の送付先・問い合わせ先 交野市私市955-1-8-1 星のまち

可燃性粗大ごみ、不燃ごみ、資源ごみ 月1回

ごみはきっちり分別し、きめられた日の午前8時45分までに出してください。

普通ごみ(生ごみなど可燃ごみ) 週2回

収集場所……普通ごみステーション

可燃性粗大ごみ 不燃ごみ	収集地区	資源ごみ
6月17日 (第3水曜)	私部・私部南・私部西・青山 向井田・私市・私市山手	6月3日 (第1水曜)
6月24日 (第4水曜)	星田・星田北・星田西・南星台 妙見坂・妙見東・星田山手	6月10日 (第2水曜)
6月3日 (第1水曜)	幾野・倉治・東倉治・神宮寺 寺・寺南野・森北・森南・傍示	6月17日 (第3水曜)
6月10日 (第2水曜)	郡津・梅が枝・松塚・天野が原町 藤が尾	6月24日 (第4水曜)

曜日	収集地区
月	倉治・東倉治・神宮寺・郡津・森北 森南(私市の一部を含む)・幾野
木	天野が原町・青山・向井田・行殿 浜の池・梅が枝・松塚・寺・寺南野 駅前住宅(私部長砂町を含む)
火	私部・私部南・私部西・星田・南星台
金	星田山手・妙見東・星田北・星田西 藤が尾・私市・私市山手・妙見坂

6月のごみ収集日

自然と語る

no.



初夏の里山の変わり者

獅子窟寺の森は、全体にシイの木がうっそうと茂る極相林である。夏も薄暗いその谷間には、落ち葉の上に立つ幽霊の白装束が浮かぶ。それはまた、銀の龍が立ちのぼる姿とも見られ、ユウレイタケともギンリョウソウとも呼ばれている。葉緑素を持たない腐生植物だが、花も実もできて一風変わっている。ファインダーからのぞく生き物の世界のたまらない魅力がそこにある。

いつも釣り竿を担いでいるのは昔から、

エベッさんとウラシマさんだ。この長い釣り糸を垂らした奇妙な草はエベッさんではなく、ウラシマさんの名を取ってウラシマソウとした。1 葎にもなる長い釣り糸を垂らして一体何を釣ろうとしているのだろうか。この草は葉の形でわかるようにコンニャクの仲間である。こんな変なものを見つけて、そこにしゃがみこむのも里山を歩く楽しみの一つである。

撮影・文 自然解説指導員 平 研さん

広報

かたの

(No.479)

1998年5月25日

編集と発行 交野市役所総務課

〒576-8501 大阪府交野市私部1丁目1番1号 ☎0720-92-0121
テレホンサービス ☎0720-92-1599