



目次

第21回 市民スポーツデー 2～5
暮らし 6～7
スナップ 8～9
健康・学習 10～11
行革への取り組み シリーズ⑧ ..12
人権 13
みんなのひろば14～15
自然と語ろう 裏面

アイマスクごしに
見たものは
感じたものは
あなたが体験したことを
あなたの心の糧にして
差しのべよう介助の手
大切なのは
互いの信頼
(ボランティアスクール)

伝わります ぬくもり

第21回市民スポーツデー

10月10日(祝)・11日(日)・18日(日)の3日間

市内20会場で21競技

第21回市民スポーツデーが、10月10日(祝)・11日(日)・18日(日)の3日間にわたって、いきいきランド交野星ふる広場を中心に市内20会場で華やかに繰り広げられます。

ことは、9年の市民スポーツデーより2競技多い21競技となりました。競技別の会場、申し込み方法などは種目別要項表のとおりです。ふるって参加してください。

※雨天の場合、屋外競技の中止や延期は、当日午前7時に決定します。

※大会中に生じた事故は、応急処置のほか、市民災害保障保険で対応します。

○問い合わせ 生涯スポーツ課(青年の案内) ☎92・7721



▲ インディアカ

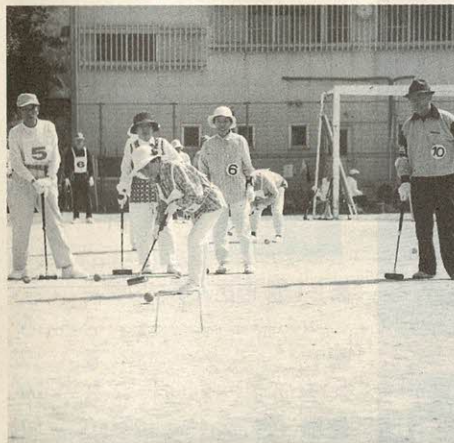

◀ ゲートボール

- とき 10月10日(祝) 午前8時30分
- ところ いきいきランド交野スタードーム
- 内容 優秀選手表彰など

総合開会式

10月10日 種目別要項

種目(担当)	とき・ところ・対象	種目内容	用意するもの	申し込み方法
サッカークリニック 親子サッカー大会 (サッカー連盟) ※雨天の場合 10月11日に順延	○9.00～ ○第一中学校グラウンド ○在住の小学生及びその保護者	○親子でサッカーゲーム	○サッカーのできる服装	○青年の家 ○集合時間など詳細は、青年の家窓口でプリントを配布
地区対抗ゲートボール大会 (ゲートボール協会) ※雨天の場合 10月11日に順延 天野川緑地公園	○8.30～15.00 ○天野川緑地公園 ○在住の小学生以上の編成チーム ○1地区2チームまで出場できます	○公式ゲートボール競技規則及び大会申し合わせ事項による競技 ○チーム編成 監督1人、選手5～7人で編成したチームで男女とも可 ○試合方法 予選は各組ごとにリンク戦(3試合)を行い、決勝は各組1位によるトーナメント戦	○運動のできる服装 ○運動靴 ○ゼッケンは各チームのものを使用 ○主将は腕章着用 ○スティック	○10月4日(日)までに区長経由で青年の家 ○組み合わせはゲートボール協会で行います
弓道 (弓技連盟)	○9.30～ ○ゆうゆうセンター弓道場 ○経験者及び教室生	○近的得点制 色の、得点制で競う矢数は参加数により決定 ○近的競射	○弓具一式 ○弓具の貸与も可	○10月4日(日)までに青年の家

第21回市民スポーツデー

10月10日 種目別要項

種目(担当)	とき・ところ・対象	種目内容	用意するもの	申し込み方法
地区・校区対抗ソフトボール大会 (ソフトボール協会) ※雨天の場合 10月11日に順延 ○地区対抗の部 いきいきランド交野星ふる広場 ○校区対抗の部 私部公園グラウンド	★地区対抗の部(男子) ○10.30～ ○いきいきランド交野星ふる広場 ○18歳以上の男子で地区代表か選抜チーム(各地区1チーム) ★校区対抗の部(女子) ○10.30～ ○私部公園グラウンド ○18歳以上の女子で校区代表か選抜チーム(各校区2チームまで)	○ファーストピッチルールによるトーナメント方式 ただし、地区対抗の部(男子)は、いきいきランド交野星ふる広場で表彰、それぞれ第2位まで ○校区対抗の部(女子)は各チーム2試合を行い順位を決定 なお、順位決定方法は抽選会の当日に説明します 表彰は第3位まで ○チーム編成は1チーム25人以内	○運動のできる服装 ○捕手はマスク、プロテクター着用(ヘルメットは着用が望ましい) ○打者・走者はヘルメット着用が望ましい ○用具一式 ○試合用ボール(3号球)2個、終了後返却 ○ゼッケンは各地区、各校区の名入りを着用	○10月4日(日)までに青年の家 ○地区対抗の部は各区長を通じて青年の家 ○校区対抗の部は直接、青年の家 ○抽選会は10月3日(土)午後7時30分、青年の家 ○その他詳細は抽選会で説明
少林寺拳法大会 (少林寺拳法連盟)	○9.00～12.00 ○武道館 ○小学1年生～一般現役のみ	○自由組演武(採点方式) ○乱捕(トーナメント方式)		○当日会場
子供小運動会 (軟式野球連盟)	○10.00～ ○長宝寺小学校グラウンド	○種目 ○100m走、200m走、マラソン、親子リレー、障害物競走など ○その他学校運動会の類似種目	○運動のできる服装	○連盟事務局 ☎94・2114
太極拳一日講習会 (太極拳協会)	○10.00～12.00 ○いきいきランド交野すばる ○一般市民	○初心者向け、体にやさしい太極拳	○運動のできる服装 ○上靴	○当日会場
空手道大会 (空手道連盟)	○9.00～ ○星の里いわふね体育室 ○幼児、小学生、中学生、高校、一般	○空手道大会(型の部) 小学1年～6年生の部 中学1年～3年生の部 高校・一般の部 学年別・11種目 ○親子綱引き・団体戦	○道衣または運動のできる服装	○10月4日(日)までに青年の家
合気道演武 (大阪合気会交野道場)	○10.00～12.00 ○青年の家道場 ○中学生以上	○合気道演武	○道衣または運動のできる服装	○保科さん ☎0789・64・8217
ソフトテニス大会 (テニス連盟) ※雨天の場合 10月18日に順延	○9.30～ ○私部公園テニスコート ○在住・在勤者	○男子ダブルス ○女子ダブルス ○男子コンソレダブルス ○女子コンソレダブルス	○テニスシューズ ○軟式ラケット ○スポーツウエア	○10月4日(日)までに青年の家 ○中学生は各12チームまで
卓球ダブルス大会 (卓球連盟)	○9.30～ ○いきいきランド交野スタードーム ○在住・在勤者	○複合ダブルス大会 ○3人1チームのダブルス団体戦	○ラケット ○運動靴	○10月4日(日)までに青年の家
ウォークラリー大会 (社会教育課) ※雨天の場合 10月11日に順延	○9.00～9.30受付 ○10.00スタート ○長宝寺小学校 ○在住の小学4年生以上のグループ	○分かれた道の選び方だけが順番に示されたコマ地図を持って、チェックポイントで問題を解きながらグループで協力してゴールをめざします ○問題の正解数と所要時間で順位を決定	○筆記用具、弁当、水筒、タオル	○10月4日(日)までに青年の家

10月11日 種目別要項

種目(担当)	とき・ところ・対象	種目内容	用意するもの	申し込み方法
硬式テニス大会 (テニス連盟) ※雨天の場合 11月1日に順延	○8.00～ ○私部公園テニスコート 交野高校テニスコート ○在住・在勤者	○男子ダブルス 8.00～ ○女子ダブルス 12.00～ ○壮年(45歳以上男子) ダブルス 8.00～ ○ミックスダブルス 12.00～	○テニスシューズ ○硬式ラケット ○スポーツウエア	○10月2日(金) までに青年の家
アーチェリー (弓技連盟) ※雨天中止	○9.00～ ○交野松下ワーキング エリア多目的広場 ○在住の中学生以上	○30発36射競射 ○FITA規格得点制によるトーナ メント方式 ○ハンデ制	○初心者用アーチェ リーを貸し出し	○10月4日(日) までに青年の家
グラウンドゴルフ大会 (グラウンドゴルフ協会) ※雨天中止	○9.30～ ○私部公園多目的グラ ウンド ○在住者及び会員	○グラウンドゴルフ個人戦 (16ホール)	○運動のできる服装 ○クラブと玉は貸し 出し	○当日会場
剣道大会 (剣道連盟)	○8.30 集合 ○9.00 開始 ○武道館 ○在住・在勤・在学者	○個人戦 初心者基本の部 小学生低学年(4年以下)の部 小学生高学年(5・6年)の部 中学生男子の部 中学生、高校、一般女子の部 高校・一般2段以下の部 高校・一般5段以下の部	○剣道具一式 ○水筒	○10月4日(日) までに青年の家 ○道場所属の人は 道場責任者、学校 クラブ所属の 人は学校顧問を通 し、その他は個人 で申し込んでくだ さい
バドミントン・ ミックスダブルス大会 (バドミントン連盟)	○9.00～ ○青年の家体育室 ○在住・在勤の高校生 以上の男女	○ミックスダブルスによるトーナメ ント戦 ○ペアでの申し込みはできません ○男、女別に1人ずつ申し込むこと	○運動のできる服装 ○体育館シューズ ○ラケット	○10月4日(日) までに青年の家 ○ペアの組み合わせ は当日会場で行い ます
インディアカ交流会 (インディアカ協会)	○9.30～15.00 ○いきいきランド交野 スタードーム ○在住の中学生以上	○チーム編成は当日会場で ○初心者の参加を歓迎 ○1人及びグループ参加も可	○運動のできる服装 ○体育館シューズ ○練習用羽根	○当日会場
タッチフットボール 大会 (ラグビーフット ボール協会)	○9.00～ ○第四中学校グラウン ド		○運動のできる服装	○10月4日(日) までに青年の家
3B体操一日入門 (体操連盟 3B体操会)	○9.30～ ○青年の家第1研修室 ○在住の中学生以上	○ストレッチ体操 ○腹筋運動 ○ダンスなど	○運動のできる服装 ○上靴	○当日会場 ○子どもさんと一緒 にどうぞ

10月18日 種目別要項

種目(担当)	とき・ところ・対象	種目内容	用意するもの	申し込み方法
わんぱく相撲大会 (相撲連盟)	○9.00 集合 ○9.30 開始 ○武道館前相撲場 ○在住の小学生男女及 び中学生男子(小学 3年生以上の相撲連 盟部員は除く) ○監督は関連団体の 代表者またはこれ に代わる人	○団体・個人戦ともトーナメント 方式 ○団体戦 1チーム3人。構成は先鋒(4年) 中堅(5年)、大将(6年)、補欠は1 人で3年生か4年生に限る ○個人戦 小学生の部1年～6年生の学年別 中学生の部1年～3年生の学年別 (中学生は個人戦のみ) ○日本相撲連盟競技規定を準用	○昼食 ○まわしは用意しま す	○10月4日(日) までに青年の家 ○子ども会会員は各 子ども会単位でま とめ、所定の用紙 で提出 ○その他の人は直接 ○組み合わせは相撲 連盟で行います

農業委員会委員選挙の 結果

任期満了(9月15日)に伴う農業委員会委員選挙は、8月23日告示され、立候補者の受け付けを行いました。

その結果、定数の15人を超える届け出がなく、無投票となり、8月30日の選挙会において当選が決まりました。

当選者は次のとおりです。

当選者(届け出順・敬称略)

氏名	性別	住所	党派	新現
谷 治一郎	男	郡津1丁目	無所属	現
林 清次	男	倉治7丁目	無所属	現
根本 武雄	男	私部1丁目	無所属	現
佐古田正美	男	倉治2丁目	無所属	現
谷 義彦	男	郡津3丁目	無所属	現
中奥 光治	男	寺2丁目	無所属	現
般谷 正一	男	私部1丁目	無所属	現
家村 要一	男	私部8丁目	無所属	現
星野 武茂	男	神宮寺1丁目	無所属	新
仲西 修	男	森南3丁目	無所属	現
久保 勇	男	私市6丁目	無所属	現
井上 行雄	男	私市1丁目	無所属	新
上埜 権男	男	星田9丁目	無所属	現
和久田 肇	男	星田1丁目	無所属	現
堀田 清一	男	星田2丁目	無所属	新



総合開会式(9年度)

優秀な成績の個人・団体

15人・2団体を総合開会式で表彰

交野市体育協会は、府大会など大きな大会で優秀な成績をおさめた個人や団体を、10月10日(祝)の市民スポーツデーの総合開会式で表彰します。

表彰される個人、団体は次のとおりです。(敬称略・順不同)

優秀選手・団体

▽竹本舞子(幾野3・空手)
▽藤本 崇(私部2・空手)
▽松尾 成(私部5・空手)

▽赤木美鈴(郡津1・空手)
▽徳山幸子(天野が原町3・太極拳)▽崎山重盛(藤が尾・グラウンドゴルフ)▽下高原朝(松塚52・陸上)▽山崎智子(私部西5・陸上)▽竹田真紀(私部南1・陸上)▽中野敦夫(私部西3・陸上)▽水川理郎(寺2・陸上)▽徳重美由紀(藤が尾4・陸上)▽中嶋 環(天野が原町2・陸上)▽葛田貴彦(私部西1・陸上)▽本田佳之(私市山手1・相撲)▽第三中学校ソフトボール部(速水悠貴、北原紗代子、中田薫、田中紅里、石澤麻梨子、柳田優子、岩崎和子、中井美佳、山本直子、養 真希子、一岩美沙、山下知沙)▽第四中学校相撲部(中尾隆史、端弘太郎)

青少年コーナー ⑬

「頑張っている人がいる」
夏のパトロールを実施



7月19日(日)、青少年指導員による夏期市内パトロールが行われました。

このパトロールは、協力をお願いしている店(青少年健全育成協力店)という緑色のプレートを張っていた(だいています)に最近の様子を伺いに行き、情報を収集したり、青少年健全育成の環境が整っているかを調べたりすることが中心となっています。

ある店の人が「前は、万引きがあっても、学校の先生が謝りに見えるだけだったが、最近では親御さんが見えるようになった。お父さんやお母さんも一緒に考えることで、子どもたちの立ち直りも早いように思う」というようなことを話していました。

また、別の店では、「違う店で万引きをしてきた子を見つけ、どうしたらいいかと悩んでいると、事情を察したお客さんが一緒に謝りに連れていってくれた」との話を聞きました。

少しずつではあります。が、学校も、親も、地域も「このままではいけない」と、協力し合っているように感じました。

町の小さな店の人が「そんなにいっぺんにお金をつこたらあかんよ」とか「小学生がおごったりおごられたりするもんとちがうよ」と、商売そつちのけで子どもたちに注意してくださいっています。

パトロールでこのような話を伺うと「ここでも頑張っている人がいる」とうれしくなってきました。子どもたちが健全に育つには多くの人たちの協力が必要です。ちよつと気をつけてやってもらえませんか。

暮らし

収穫体験

農とのふれあいツアー

10月25日(日) 芋掘りと稲刈りなど

農業について理解を深めてもらおうと、家族そろっての芋掘りや稲刈りなど農作物の収穫体験をしていただく「農とのふれあいツアー」を開催



します。

○とき 10月25日(日)午前9時30分

※雨天の場合は11月1日(日)に順延となります。

○内容 芋掘り(里芋)と稲刈り

※里芋1人2株を持って帰っていただきます。

※当日刈り取った米は、希望者に、後日実費でお分けします。

○とき 10月27日(火)午前10時～午後1時

○ところ ゆうゆうセンター調理実習室1

○内容 備蓄米を使って「鮭とキノコの炊き込みご飯」など

○費用 無料

○対象 市民

○参加料 1人300円(4歳以上)

○申し込み はがきに住所・電話番号・参加者数(家族の氏名、年齢)を記入して10月9日消印有効までに、〒576-8501 交野市私部1-1-1 交野市役所農政商工課「農とのふれあいツアー」係

○問い合わせ 農政商工課

○定員 約200人
※応募者多数の場合は抽選となります。

米消費拡大料理講習会

ヘルシーで栄養たっぷり

○定員 先着30人

○持ち物 筆記用具、エプロン

○主催 交野市消費生活問題研究会

○申し込み・問い合わせ 10月6日午前9時から電話で農政商工課

給水工事の追加登録

給水工事指定店の追加登録が、下表のとおりありましたので、お知らせします。

○問い合わせ 水道局 (☎91・0016)

給水工事指定店の追加登録

業者名	所在地・電話番号
(株)大祥建設	寝屋川市国守町1319-4 ☎24・2727
(株)丹羽工業所	大阪市旭区高殿6-2-20 ☎06・953・7311
(株)南丸八建設	河内長野市原町81-1 ☎0721・53・1081
(有)関西工業	枚方市村野東町75-15 ☎98・7581

郵便局 アルバイト 募集

年末年始の年賀はがき取り扱い

○勤務時間 1日3～6時

○勤務期間 12月初旬～11年1月10日ごろまで

○対象 高校生及び大学生、一般

○条件 時給は10月以降に決定。通勤手当は1日往復額1000円の範囲内で実費を支給(片道2キ以上の場合のみ)

○申し込み・問い合わせ 交野郵便局(☎93・3293)

交野郵便局は、年末年始の年賀はがき取り扱いに伴う、アルバイトを募集します。

○仕事内容 内務(郵便物の区分けなど)、外務(郵便物の配達など)

家庭用品修理

切れなくなった包丁、はさみ、壊れた傘などちょっとした日用品の修理を行っています。

○とき 10月13日(火)15日(木)午前10時～午後3時

○ところ 市役所本庁前

※お持ちになった廃油容器はお持ち帰りください。

○問い合わせ 交野市消費生活問題研究会(☎91・3471 今西さん)

廃油(食用油)の回収

家庭から出た食用廃油を

回収します。

○とき 10月17日(土)午前9時30分～10時30分

○ところ 会館や集会所など市内18か所の指定場所

アルバイト 保母登録者を募集

○対象 保母(教諭)の資格を持っている人

○勤務時間 平日 午前9時～午後5時15分

○勤務時間 平日 午前9時～正午

○勤務時間 幼児対策室

10月1日～31日

マイ・バッグ・キャンペーン

買い物袋を持参しましょう

消費者が生活のなかで、ごみを減らしていくため、家庭でどんなことができるかを考え、生活習慣を見直すきっかけにしてください。

例えば、買い物袋を持参することで、消費と廃棄の関係が変わります。

キャンペーン期間は10月1日(木)～31日(土)です。あなたも次のことに取り組んでみてください。

- ◎簡易包装に協力
- ◎買い物袋を持参
- ◎再生商品の購入
- ◎ごみ減量

○問い合わせ リサイクル推進室(☎93・8651)、環境生活課(☎92・0121)

心身障害者に福祉金を支給

特定疾患患者に見舞金

申し込みは10月1日～30日

心身障害者並びに特定疾患患者に、「福祉金」または「見舞金」を支給します。次のいずれかに当てはまる人は、期間内に必要書類、印鑑などを持って申し込みてください。

※交野市から措置された施設入所者も該当しますのでお申し込みください。
 ○申し込み・問い合わせ 10月1日(木)～30日(金)までに、各申し込みに必要な書類・印鑑などを持って福祉サービス課(ゆうゆうセンター)内 ☎93・6400 ファクス91・6241

福祉金の支給額表

身体障害者(児)	
1級	15,000円
2級	12,000円
3級	9,000円
4級	7,000円
5級	6,000円
6級	5,000円
知的障害者(児)	
A	15,000円
B1	12,000円
B2	10,000円
被爆者	
	5,000円

心身障害者に福祉金

対象は、10月1日現在、市内に6か月以上居住し、住民基本台帳に記載または外国人登録原票に登録されており、次のいずれかに当てはまる人です。

- ① 身体障害者手帳1～6級を持っている人
- ② 療育手帳を持っている人、または相当の知的障害を有する人
- ③ 被爆者手帳を持っている人
- 支給額 上表
- ※ 重複支給はできません。
- 必要書類など 各手帳、印

特定疾患患者に見舞金

対象は、10月1日現在、6か月以上市内に居住し、住民基本台帳に記載または外国人登録原票に登録されており、次のいずれかに当てはまる人です。

- ① 大阪府特定疾患医療費援助事業実施要綱に定められた疾患にかかっている人
- ② 特定疾患医療受給者証を持っている人
- 支給額 8000円
- ※ 福祉金との重複支給はできません。
- 必要書類など 医療受給者証、印鑑、本人名義の預金通帳(郵便貯金を除く)を持って福祉サービス課福祉係

相談所開設

お気軽にご利用ください

社会保険

(一日・移動)相談所

- 相談事項 年金(厚生年金、国民年金)、健康保険
- 問い合わせ 枚方社会保険

事務所(☎46・5011)

「社会保険一日相談所」

- とき 10月2日(金)午前10時30分～午後4時
- ところ 近鉄百貨店枚方店
- とき 10月16日(金)午前10時30分～午後4時
- ところ ダイエー香里店

「社会保険移動相談所」

調停相談

- とき 10月15日(木)午前

鑑、本人名義の預金通帳(郵便貯金を除く)を持って福祉サービス課障害福祉係

行政書士なんでも無料相談

厳守されます。

- 問い合わせ 枚方調停協和会(枚方簡易裁判所内) ☎45・1261
- とき 10月10日(祝)午前10時30分～午後零時30分、午後1時～4時
- ところ 京阪枚方市駅構内市民ふれあいホー

国民年金Q & A ④

国民年金の加入は60歳まで

Q 厚生年金に25年以上加入して高齢厚生年金の受給資格があると言われ、50歳で退職し、自営業を始めました。60歳になるまでは国民年金に加入して、保険料を納めなければいけないのでしょうか。

A 60歳になるまでは、国民年金に加入する義務があります。年金制度では、20歳以上60歳未満のすべての国民が加入し、基礎年金を支えるための費用を公平に負担することとなっています。

また高齢基礎年金は、20歳から60歳までの40年間の国民年金の被保険者期間について、すべて保険料を納めた人に満額の年金が支給されるといふ仕組みです。保険料を納めた期間が40年に不足する場合は、その不足する期間に応じて減額されます。ただし、国民年金制度が発足した昭和36年4月1日にすでに20歳以上になっていた人は、60歳までに40年間加入することができませんので、60歳までに加入できる期間(加入可能年数)について、すべて保険料を納めれば満額の年金を受け取ることができます。

例えば、質問者のように、50歳から60歳まで国民年金に加入し保険料を納めた場合、65歳からの国民年金の受給額は下の計算のようになります。

$$\text{(計算例)} \quad 120 \text{月(保険料納付済月数)} \div 40 \text{年(加入可能年数)} \times 12 = 199,875 \text{円(年額)}$$

※65歳から高齢厚生年金と併給されます。
 ※年金受給権を満たしていない人は、70歳まで加入できます。

○問い合わせ 保険年金課

○主 催 大阪府行政書士会

○費用 無料

○申し込み 当日受付(先着順)

○相談事項 建設業・運送業などの各種営業許可や契約書・示談書などの各種書類、相続・帰化など

星のまち★かたの
Snap Shot スナップ



▲ 夏休み親子工作教室

8月25日(火)、ゆうゆうセンターで、牛乳パック親子工作教室が開かれ、11家族31人が参加して、持ち寄った牛乳パックをほぐし、和紙をすいたあと小物入れや、うちわを作りました。

みんなが手づくりの作品をいつくしむように家に持ち帰りました。



▲ 親子でインターネットを体験

8月8日(土)・9日(日)の午前と午後の計4回、あいあいセンターで、親子インターネット教室が開かれました。

10組の親子が参加。いずれも家庭でパソコンを使っている人たちで、講師の話が終わるとすぐ、自分の好きなページを呼び出して楽しんでいました。



マウスの操作に悪戦苦闘
8月18日、21日、24日、26日、郡津小学校で、生涯学習大学のコンピュータ夏期集中講座が開かれました。
コンピュータに触るのはこの日がはじめてという人が多く、講師の指示どおりに画面操作ができず、汗だくになって挑戦。ようやくできあがった名刺やカードを手にとり満足そうでした。

10月11日(日)~17日(土)
「秋の行政相談週間」
行政への
苦情や要望
なんでも相談



を開設し、行政相談委員がみなさんの苦情や要望などの相談を受け付けます。
○とき 10月12日(月)午後1時~4時
○ところ あいあいセンター
1(交野市駅前 京阪交野ビル4階)

毎月2回
相談を受け付けています

交野には、総務庁から委嘱を受けた2人の行政相談委員がおられ行政サービスに関する意見・要望に関する相談を受け付けます。
相談日は、毎月第2土曜日(巡回)と、第4金曜日です。場所は毎月25日号広報に掲載しています。

また、相談日以外の日であっても、みなさんからの相談に応じています。お気軽にご相談ください。
○相談委員 (順不同・敬称略)
▽願野増蔵(私部2) 91・4606
▽魚川芳男(星田2) 91・2594

例えば、医療保険、年金、老人保険・福祉、公害、道路、住宅、登記、バス・タクシー、宅配便、郵便、貯金、簡易保険、災害対策、交通安全、消費者保護、環境衛生など……。
相談は無料で、秘密は固く守られます。
同週中に交野市では、次の日に「特設行政相談所」



◀ 郡津で手づくりのまつり

8月22日(土)・23日(日)、郡津公民館横の「あいあいひろば」で、郡津区主催の区民まつり～サマーフェスティバル～が開かれ、延べ3,000人が盆踊りや模擬店、ゲームを楽しみました。

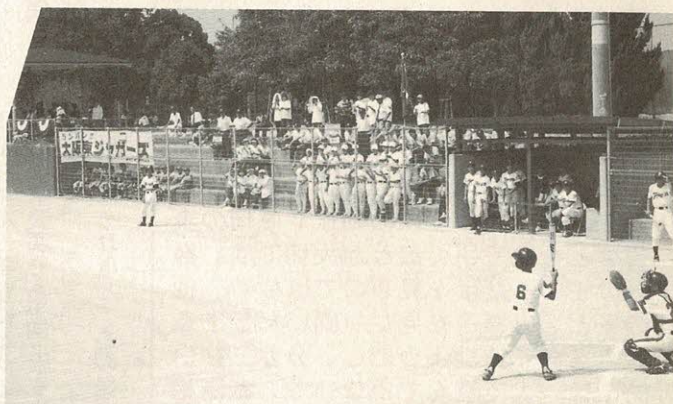

▲ 甲子園に負けない熱戦

8月22日から3日間、私部多目的グラウンドなどで、第19回大阪府知事杯争奪硬式少年野球大会が開かれ、ジュニア20チーム、中学生30チームが熱戦を繰り広げました。

付き添いのお母さんたちは応援をしながら、選手たちに冷たいタオルや飲み物を差し入れるために汗をながしていました。

▼ 楽しかったキャンプ

8月5日(水)・6日(木)、星の里いわふねで「スマイルエコクラブ」のキャンプが行われました。

エコの問題を取り上げたポイント探しゲームや星空観測など、すべて子どもたちが計画したプログラムどおりに実施。夕食のシチューも上手にできました。



▼ 名作ぞろいの俳句大会

8月3日(月)、あいあいセンターで、市老人クラブ俳句大会が開かれ、75人から寄せられた投句の中から市長賞などを選びました。

特選以上は次のとおり。敬称略。

▷市長賞 山尾初枝(星田山手)▷会長賞 斉藤安野(倉治)▷特選 西村節子(郡津)、吉田松江(天野が原町)、金澤忠史(倉治)



▲ 交野中央商店会の盆踊り大会

8月6日(木)、Aコープ交野店駐車場で、盆踊り大会がにぎやかに行われました。

商店会では、発足20周年を記念して「天の川」をかたどった街灯を取り付け、この夜、披露されました。

▶ ケナフを育てています

こどもエコクラブ「天の川クラブ」サポーター代表の佐藤秀夫さんは、7人の子どもたちと環境問題を考えていくため、天野が原町1丁目東公園前の空き地に、この春、ケナフの種をまき、交代で水やりなどをして育てています。

現在(8月上旬)、18本が2疋ほどに伸び、秋には4疋にもなる見込みです。11月には、刈り取って乾燥させ、幹を粉碎してパルプ状にし、紙をすくことにしています。

ケナフは、地球温暖化防止に役立つ植物として注目されており、クラブ員たちの励みにもなっています。



糖尿病って、どんな病気？

正しい知識と予防を学ぼう

市民講座
市健康講

40歳以上の10人に1人が、糖尿病といわれています。この病気が急激に増えた背景には、生活習慣の変化、肥満との関係が深いと考えられています。

自覚症状が少なく、つい油断をして、高血糖の状態を放置すると、全身にさまざまな合併症が現れます。

糖尿病に関する正しい知識と予防・治療について学んでみませんか。

○とき 10月16日(金)午後2時～3時30分
○ところ ゆうゆうセンター

○定員 3階展示活用室 40人
○講師 交野病院院長 長島 功さん
○申し込み・問い合わせ 9月30日(水)から電話か直接健康増進課(☎93・6405)

ゆったりと母乳育児

10月21日(水)に教室

赤ちゃんを優しく抱き、お乳を与えるひととき——母乳は赤ちゃんの発育にとって理想的な栄養源であることを実感します。

母乳はそれほど、心の発達や母親の心理面にも大きく影響します。イライラしたり、悩んだりしたら一度大きく深呼吸をし、ゆったりとした気分です。母乳育児を続けましょう。

○内容 赤ちゃんの体重測定、助産婦・保健婦による育児相談など
○持ち物 母子健康手帳、タオル
○申し込み・問い合わせ 10月7日(水)から電話で健康増進課(☎93・6405)



健康・福祉一口メモ ⑱

赤ちゃん体操をとおして思うこと

子どもを見ると、うちの子とは何ができる、何をしないといったマイナス的に見るのではなく、何ができた、こんなことをするようになった、というプラス的な見方をすることが必要です。

また、一つのことだけに目を向けるのではなく、体全体の動作や感情の表現などを見ていくことが大切です。自分の子どもだけを見るのではなく、他の子どもの様子を見たり聞いたりする機会を多く持つようにし、分からない時には一人で悩んでいないで、電話相談などを利用してください。

【体操をするときの注意点】

1. コミュニケーション(言葉かけ)をうまくとる
 2. 楽しく体を動かす(無理強いをしない)
 3. 子どもの顔色、表情を見る
 4. できるようになったことへの喜びを子どもと分かち合う
 5. 赤ちゃんの年齢に合った体操をする(月齢を目安に)
 6. ボディーイメージ作り(手、足を動かしたり、触れたり、口にもっていったり)をし、子どもに興味を示させる(皮膚、目、耳からの刺激を大切に)
 7. できないことや遅れに気づいたら、焦らず毎日の積み重ねを大切に、子育てを楽しむゆとりをもつ
- (健康増進課リハビリ担当 高橋圭子)

4か月児健診

○とき 10月13日(火)午後1時～2時受付
○ところ ゆうゆうセンター
○対象 10年5月16日～6月15日生まれの幼児

3歳6か月児健診

○とき 10月6日(火)午後1時～2時15分受付
○ところ ゆうゆうセンター
○対象 7年3月生まれの幼児

あなたも里親になりませんか

10月は里親月間です。私たちの周囲には、さまざまな事情で親と一緒に暮らしていけない子どもたちがいます。こうした子どもたちを養子として引き取ってもらったり、あるいは一時的に預かって育ててくださる人を里親といいます。

子ども家庭センターでは、家庭に恵まれない子どもを受け入れて、明るく健やかに育ててくださる里親を求めています。経費については、一定の額を国と府が負担します。

里親になっていただくための要件、手続きなどについては大阪府中央子ども家庭センター(☎28・0161)へお問い合わせください。

育児相談

乳幼児についての心配ごとを保健婦・栄養士らが相談に応じます。保母もいますので、お母さんと一緒に楽しく遊びましょう。

○とき 10月14日(水)午後9時30分～10時30分
○ところ ゆうゆうセンター

○対象 0歳～1歳児
○内容 育児・栄養・離乳食・歯科相談など

○持ち物 母子健康手帳
○申し込み 直接会場

星田市民センター文化・体育教室

参加者を募集

星田市民センターでは、文化・体育教室を下表のとおり開いています。希望される人は、各教室へ直接申し込んでください。

○問い合わせ 星田出張所 (☎91・2031)

教室名・(定員)・講師	とき	参加費
籐同好会 (10) 井上三三子さん (☎55・6583)	毎週金曜日 10.00～12.00	1か月 1,000円
和紙はり絵同好会 (20) 斧原美代子さん (☎54・5001)	毎月第3水曜日 第4金曜日 9.00～12.00	年間 4,000円
民舞みどり会 (10) 松井初子さん (☎92・0210)	毎月第1・第2 第3火曜日 13.30～15.30	1か月 3,500円
やさしいエアロビクス 20代～50代の女性 (20) 山笠記水子さん (☎91・2564) 村田淳子さん (☎93・5877)	毎週金曜日 10.45～12.00 ※お子さん連れ の人も参加で きます。	1か月 2,500円
魔法の一本針<編み物> (10) 餌取敬子さん (☎93・0508)	毎月第1・第3 火曜日 10.00～12.00	1か月 1,000円
囲碁同好会 (多数) 安田 勝さん (☎92・4117)	毎週土曜日 13.00～16.30 毎月第1・第3 日曜日 10.00～16.00	年間 1,200円

「楽しく、家族してますか？」

家族療法の視点から

女性問題講座

男と女、夫と妻、親と子の問題を、事例をあげて話します。
○とき 10月1日(木)午後1時30分～3時
○ところ あいあいセンターベガホール
○対象 市内在住者
○テーマ 「楽しく、家族してますか？」家族療法の視点から
○講師 女性相談員 植木悦子さん
○申し込み・問い合わせ 人権擁護推進室

10月8日に女性相談

○相談料 無料
○申し込み・問い合わせ 電話
○対象・定員 市内在住の女性3人
○申し込み・問い合わせ 10月15日(木)までに電話で幼児対策室
○講師 マインドセミナー 主宰 永井まゆみさん
○対象 先着50組
○申し込み・問い合わせ 10月15日(木)までに電話で幼児対策室

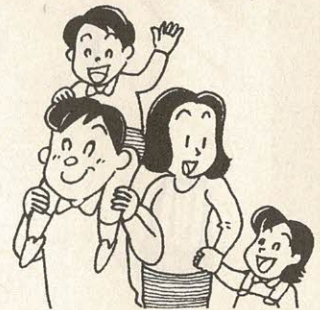

お母さん教室

家庭教育学級

就学前(0歳～5歳児)の子どもを育てているお母さんを対象に開きます。子どもは別室で保育します。
○とき 10月23日(金)午前10時～11時30分
○ところ ゆうゆうセンター
○テーマ 感性を豊かに♡心を育てる♡
○講師 マインドセミナー 主宰

ながびくセキは赤信号
結核検診を
受けましょう

9月24日～30日は結核予防週間です。
結核は、いまでも日本最大の感染症です。毎年4万人以上の新しい患者が発病しています。1年に1回は検診を受けましょう。
○検診内容 ▽胸部エックスマ線撮影(間接) ▽血圧測定 ▽健康相談
※検診結果は、2週間後に精密検査が必要な人のみ、お知らせします。
○問い合わせ 四条巖保健所(☎78・1021)

特定優良賃貸住宅
空き家の登録者を募集

大阪府住宅供給公社では、「アンド・ユー・システム住宅」に空き家ができたため、登録者の募集を行います。
○募集戸数
▽アンド・ユー郡津 24戸 郡津5-9-5 郡津駅から1分。3階建て、3LDK(申込住宅番号404)
▽アンド・ユー交野A 12戸 私部7-6 交野市駅から8分。2階建て、3LDK(同415)
▽アンド・ユー交野B 16戸 私部7-4-6 交野市駅から8分。2階建て、3LDK(同416)
○家賃 専用面積によって月額11万4600円～12万4000円
※控除後の世帯の月収額によって入居者負担額、補助金額が3段階になっています。
○申し込み・問い合わせ 10月1日(木)～27日(火)、同公社管理課民間住宅管理係(☎06・203・5451)

行革への取り組み

創造を膨らませる生徒たち

シリーズ ⑧



高度情報化社会を生きぬく教育

情報メディアを授業で積極的に活用

近年の情報、通信技術の進展により、情報メディアの有効活用がますます重要となっており、インターネットやパソコン通信による情報を発信することが必要です。

学校教育においては一層の国際化、情報化が求められており、小・中学校での端末機の整備充実とインターネット等に関する研究を重ね、情報教育を推進していきます。

インターネットやホームページ、デジタルカメラと私たちの身の回りにはコンピュータに関する言葉があふれ、それらによって私たちの生活がとて豊かなものとなっています。

21世紀は遠い未来のように思われていましたが、あと3年です。21世紀の主人公であ

る子どもたちに今、「情報活用能力」の育成が望まれています。高度情報化社会をたくましく生きぬくために、情報活用能力の育成を主な目的とした「情報教育」が各小・中学校で行われています。

最近の新聞等の報道でも見られるように、中央教育審議会や教育課程審議会等これ

からの時代に合う教育はどうあるべきかなどが様々な観点から検討されています。

そのなかで、情報教育が非常に高く重要な位置づけになっています。新しい教育課程で行われる「総合的な学習の時間」においても、コンピュータの活用が期待されています。

また、各学校で情報教育を推進するために、教職員研修も計画的に実施されています。コンピュータの基本操作やソフトウェア、デジタルカメラの使い方など、多くの先生が授業で活用しようと積極的に研修に参加しています。

新型コンピュータ 小・中学校へ導入進む インターネット接続も目前

情報教育推進のために、文部省では教育用コンピュータ整備計画(平成6年～11年)に着手しており、1校あたり

1台が整備され、文部省の整備計画の基準数達成まであと一歩という状況です。

来のコンピュータの整備に加えてインターネット利用のための環境整備等を手掛けていくことが今後必要となります。

小学校で22台、中学校で42台の導入をめざしています。情報教育を進めるためにコンピュータは不可欠なものであるとの観点から、本市においては平成3年度から設置をはじめ、平成10年度には市内各小学校に12台、中学校はこれまでに配置した23台に加え、2

また、インターネットを中心とした情報通信ネットワークの進歩普及に伴い、文部省では平成10年度から新たに「公立学校におけるインターネット利用計画」が始まり、平成13年までにすべての中学校で、平成15年までにすべての小学校でインターネットに接続できるような整備をすすめることが決まりました。このため、従

そんな時代が、もう目の前に迫っているのです。

ほんの少しでも 相手の立場を考えて

人間関係はスムーズに

あなたの気持ちのボタンはきちんとはまっていますか。
あなたの何気ない一言が相手の気持ちのボタンを
かけちがえさせているかもしれません。でも、あな
たの何気ない一つの言葉で、またボタンのかけちが
えは元に戻るのです。ほんの少し相手の立場を考え
て、言葉をかける。それだけで人間関係はスムーズ
になると思います。

「ぼく、ウシになりたい」

《あらすじ》

主人公は小学2年生。担任の先生に時々きつい言葉で注意されたり、体育や遊びの時に友達から「のろのろだ」と言われたり、隣の席の友達からは給食の時に早く食べるようせかされたことなどが原因で、委縮してしまい学校に行くのが嫌になってしまいました。
ある日、夕食の後、お母さんから「横になると牛になる」と言われました。主人公は学

校に行かなくていいのなら「牛」になってもいいと思うようになりました。

雨の日、学校へ行く途中、自動車をはねたしぶきでびしょびしょになってしまいました。

びしょびしょになっている主人公を見て、先生が「ウサギやカエルのように、ぱっととんでよけるのよ」と注意しました。1つ目のボタンのかけちがえです。

体育の時間、体育館で赤と白に分かれてのリレーの時、「僕達の列にモウくんがいる」と言っていて、みんな一方の列に集まってしまい主人公が1人だけになってしまいました。2つ目のボタンのかけちがえです。

給食は主人公の大嫌いなスパゲティでした。うまく食べられないので、どうしても遅くなってしまい、友達から

「遅い遅い」とひどくもどかしそうに言われました。3つ目のボタンのかけちがえです。

主人公は、その日の帰り道、牧場へ行きました。牧場で子牛によりかかって眠ってしま

い、子牛が背中に乗せてくれて、ウシの国へ連れていってくれる夢を見ました。
主人公は、風邪をひいてしまい、熱が出て家で眠っていると、またウシの国へ行った夢を見ました。主人公はウシになっていました。ウシの国では、みんな勝手にのんびり好きなことをしており、お母さんとここでのんびり過ごしたいと思いました。

主人公は、2日間学校を休みました。
風邪がおおって学校へ行くのをしないで、元気になったことを喜んでくれました。
給食は、急いで食べましたが、やはり最後になってしまいました。しかし、友達はまだ名で主人公を「モウちゃん」とは呼びませんでした。

また、体育の時間、先生と友達4人で一緒に走りました。主人公は友達2人の後を一生懸命走りました。先生が並んで走って応援してくれました。ゴールでは、みんなが拍手で迎えてくれました。

リレーで、主人公は大きな声でみんなを応援しました。今日は、ボタンのかけちがえはおこりませんでした。

「ぼく、ウシになりたい」を 読んで

長宝寺小4年 服部 翔太郎さん

この本は、ナオキくんが学校をきらいになり、ウシになりたいと思った話です。

なんで学校がきらいになったのかというと、みんなからいじめられているからです。

先生がきついことばでちゅういしたり、友だちからウシとよばれたからだと思います。

ぼくもみんなからウシとよばれたら学校へは、いきたくないです。でも、ウシになりたいとは思いません。ウシになったらおいしいものを食べられないで、草だけしか食べられないし、ゲームをしたり友だちと遊ぶこともできません。でも、かぜで二日休んだあと、学校へいくと、みんなやさしくなっています。ウシとよばれたり、きゆう食を食べるのがおそいことも何も言われなくなり



かけっこがおそくても、みんなでおうえんしてくれました。

ナオキくんもこれから、学校へ行くのがすきになると思いました。

《心の窓》 人権作文

～心豊かみな明るい
～社会をめざして⑧～
ウシになりた
いと思ってたナ
オキくんもウシ
の国ではほめた
り、おうえんし
たりすることは
なく、自分かっ
てなことをして
るだけだというこ
がわかったから
です。
この本を読んで、
友だちをあだ名でよ
んだり、いやな
ことを言わない
ようにしようと
思います。

※この作品は、3年生のときのものです。



スポーツ

ヘルシー体操

毎週火曜日午前10時30分～正午、青年の家。対象は30～50代の女性10人。入会金1,000円。月会費2,500円。インストラクターは足立さと子さん。申し込み・問い合わせは当日直接会場か、小川さん(☎91・4546)

総合ヨガ

毎週木曜日・土曜日の午前10時～11時30分、星田西体育施設。一般若千名追加募集。入会金1,000円。月会費2,500円。講師は国際総合ヨガ日本協会関西連合会会員桜井隆子さん。申し込み・問い合わせは当日直接会場か、桜井さん(☎92・6831)

ハイキング

鞍馬山経塚めぐり

10月4日(日)午前8時10分、交野市駅集合。雨天中止。叡山電鉄貴船口一十王橋一竜王岳一葉王坂一平迫峯経塚一戸谷峰一水谷。10*。高年者向き。交通費1,770円。参加料200円、保険料を含む。主催は野歩会。問い合わせは吉原さん(☎92・3928 午後7時～9時)

油コブシから石切道

10月11日(日)午前8時10分、河内磐船駅集合。雨天中止。JR六甲道一六甲ケーブル下ー油コブシ山頂ー山上駅天覧台ー石切場ー白鶴美術館。10*。一般向き。交通費

1,820円。参加料200円、保険料を含む。主催は山歩会。問い合わせは吉原さん(☎92・3928 午後7時～9時)

バスハイク 知井坂峠から八が峰

10月31日(土)午前7時30分、星田妙見バス停出発。交野NTT前を経て安掛一知見コースキー場跡一知井坂峠一八が峰一田歌。7*。一般向き。バス代4,500円、保険料を含む。定員先着27人、予約制。主催は土曜バスハイク。申し込み・問い合わせは吉原さん(☎92・3928 午後7時～9時)

バスハイク 鬼伝説の大江山登山

10月17日(土)午前8時、河内磐船駅前出発。雨天決行。舞鶴道福知山IC一酒呑童子の里一鬼嶽稻荷一大江山頂上。4.5*。家族向き。参加費3,500円。定員先着45人、予約制。主催は交野歴史街道友の会。申し込み・問い合わせは成田さん(☎91・4013)

明石海峡大橋を眺望

10月3日(土)午前8時、河内磐船駅集合。雨天中止。JR垂水駅ーマリニピア神戸ーアジュール舞子ー舞子海岸ー舞子海上プロムナードー大蔵海岸。5*。家族向き。交通費2,400円。参加費200円。主催は交野ハイキング同好会。問い合わせは成田さん(☎91・4013)

市の人口(8月末現在)	火災と救急(8月分)
人口 76,645人	火災 0件
男 37,818人	救急 138件
女 38,827人	
世帯数 26,216	

ナンバンギセルが花をつける

天野が原町5丁目の広橋国昭さんが20年前から鉢植えにし、丹精込めて育てているナンバンギセルが、例年より1か月も早く、8月初めに開花し、近所の人たちの目を楽しませました。

ナンバンギセルは、ヤクシマススキなどに寄生する植物で、花柄の先にきせるの雁首のような花をつけ、淡紅紫色の筋が入っています。

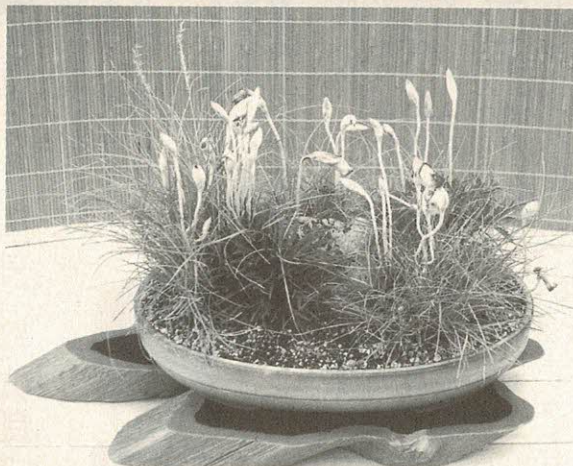

10月の相談室(無料)

法律相談 = 市民に限る = (弁護士)
毎週木曜日13時～16時、市役所別館
定員6人(予約制)
予約は、当日9時30分から電話で総務課
(☎92・0121)

行政相談(総務庁行政相談委員)
23日(金)13時～16時、市役所別館

年金なんでも相談(社会保険労務士)
27日(火)13時～16時、あいあいセンター

税の相談(税務署・税務相談官)
21日(水)13時～16時、市役所別館
※以上問い合わせ 総務課(☎92・0121)

人権相談(人権擁護委員)
15日(木)14時～16時30分、あいあいセンター
※問い合わせ 人権擁護推進室(☎92・0121)

交通事故相談(大阪府府民情報室相談官)
毎月第2火曜日10時～16時、市役所別館

消費者相談(消費生活専門相談員)
毎週月・火・木・金曜日10時～正午と13時～16時、あいあいセンター(☎91・5003)

※以上問い合わせ 環境生活課(☎92・0121)

障害者福祉相談(交野市身体障害者相談員)
毎月第1、第3水曜日13時～16時、ゆうゆうセンター

母子寡婦福祉相談(大阪府相談員)
毎週月曜日9時～正午と13時～17時15分、ゆうゆうセンター 事前に連絡してください。
※以上問い合わせ 社会福祉課(☎93・6400)

健康相談(保健婦・看護婦・栄養士)
毎週火曜日10時～11時30分、ゆうゆうセンター

毎週金曜日13時30分～15時、青年の家
でんわ健康相談(保健婦・栄養士)
毎日(土曜日と休日を除く)10時～正午と13時～16時

※以上問い合わせ 健康増進課(☎93・6405)

老人介護巡回相談(在宅介護支援センター職員)
19日(月)森区民ホール、24日(土)ゆうゆうセンター いずれも13時～15時

※問い合わせ 福祉サービス課(☎93・6400)

でんわ育児相談(園長補佐主任保母)
毎週水曜日

あまだのみや幼稚園(☎92・1351)

毎週木曜日
あさひ幼稚園(☎92・0206)

毎週金曜日
くらやま幼稚園(☎92・8433)

いずれも13時～15時
※問い合わせ 各幼稚園

こども相談(家庭児童相談員)
毎日(土曜日と休日を除く)9時～17時15分、こどもゆうゆうセンター

※問い合わせ こどもゆうゆうセンター(☎92・3077)

教育相談(長宝寺小学校・教育相談員)
毎日(土曜日と休日を除く)10時～16時、教育センター

※問い合わせ 教育センター(☎92・8627)

心配ごと相談(民生児童委員)
毎週水曜日14時～16時、ゆうゆうセンター

※問い合わせ 社会福祉協議会(☎93・6400)

園芸相談(公園みどり課職員)
毎月第3木曜日13時～16時、市役所別館
※問い合わせ 公園みどり課(☎92・0121)



みんなのひろば

パッチワーク展示会

10月6日(火)・7日(水)午前10時～午後4時、あいあいセンターベガホール。下本パッチワーク教室のみなさんが、巾着・タペストリー・ベッドカバーなどを出品。入場無料。問い合わせは下本さん(☎92・1806)

チャリティーダンスパーティー

10月4日(日)午後6時～9時、ゆうゆうセンター多目的ホール。抽選会でダンスミュージック・テープを進呈。参加費700円。申し込みは当日直接会場。主催は交野ソシアルダンス友の会。問い合わせは宇津宮さん(☎91・7217)

歌唱発表会

10月4日(日)午前11時～午後4時、ゆうゆうセンター交流ホール。みんなでナツメロなどを歌います。入場無料。指導は石倉聖久さん。主催は交野歌謡同好会。問い合わせは奥野さん(☎91・3838)

読書会 アイヴァンホー上・下

10月27日(火)午前10時～正午、ゆうゆうセンター。アイヴァンホー上・下(岩波文庫)を読んで

て感想を話し合う。参加費500円。講師は甲南女子大講師・渡辺淑子さん。申し込みは当日直接会場。保育(2歳以上)希望の人は1週間前までに連絡(保育料400円)。主催はかたの子ども文庫連絡会。問い合わせは三村さん(☎92・5392)

子どもの今と向き合って

10月14日(水)午前10時～正午、ゆうゆうセンター4階交流ホール。「型紙のない子育て」の著者・田中周子さんを迎え、子育てについていろいろと伺います。会費600円。託児希望は軽食つき(予約制)で200円。定員250人。主催は大坂友の会交野支部。申し込み・問い合わせは林さん(☎93・7752)か、久保田さん(☎92・7515)

経済講演会
今、日本経済をどう読むか

11月5日(木)午後2時～3時30分、北大阪商工会議所4階 大ホール。テーマは「今、日本経済をどう読むか」。講師は経済ジャーナリストの財部誠一さん。定員は先着180人。参加費無料。申し込み・問い合わせは北大阪商工会議所(☎43・5154)

第28回3市珠算競技大会

11月23日(祝)午前9時～正午、北大阪商工会議所。対象は交野・枚方・寝屋川3市の小・中学校児童生徒と塾に在籍する生徒。定員300人。参加料1人500円。申し込みは10月13日(火)・14日(水)午前10時30分～正午までに参加費を添えて同会議所。問い合わせは同会議所(☎43・5152)

専門技術を学んでいる高校生の作品展
第6回大阪府産業教育フェア

10月24日(土)午後1時～4時30分、25日(日)午前10時～午後3時、大阪市立北区民センター(JR環状線「天満」駅下車、徒歩3分)。府内47校の職業学科を設置する公立高校の生徒が、授業やクラブ

活動などで作った作品の展示やロボット競技、中学校の生徒・保護者・教職員を対象にした進路相談コーナーなど。入場無料。問い合わせは大阪府教育委員会高等教育課職業教育係(☎06・941・0351)



交野市女性団体連絡協議会
住みよい交野をつくろう

街の環境美化・緑化などを推進するとともに、女性の活動の場をつくり、教養を高め、社会参加をめざしています。市内在住の女性を対象に会員を募っています。年会費300円。申し込み・問い合わせは薦田さん(☎93・0690)か、東さん(☎92・3170)か、仲西さん(☎91・1350)

歌謡クラブ・ナツメロ愛好会

毎月第1・第3水曜日午後6時30分～9時30分、青年の家3階音楽室。10月から新規にはじめます。ナツメロの好きな人歓迎。20人募集。月会費1,500円。入会説明会を10月7日(水)午後6時30分から青年の家で開きます。問い合わせは荒井さん(☎91・9757)

詩吟さくら会

毎週水曜日・木曜日の午前10時～正午、私市郵便局2階。初心者歓迎。詩吟の発声練習ほか。指導は準師範の和田恵恵さん。月会費1,000円。申し込み・問い合わせは赤田さん(☎91・9149)

中国の人と文通しませんか

中国の北京、西安、南京、大連の大学生、一般・日本語学校生と文通交流をしませんか。問い合わせは日本国際交流会・枚方の山本さん(☎46・3323)

夕カ・ヒヨドリ
渡り観察

- とき 10月4日(日) 午前9時～正午
- ところ 交野山山頂
- 内容 南へ渡る夕カ、ヒヨドリ、アサギマダラなどを観察
- 参加費 無料
- 持ち物 弁当、あれば双眼鏡、図鑑
- 講師 交野野鳥の会・渡辺晋一郎さん
- 申し込み 当日会場
- 問い合わせ いきものふれあいセンター(☎93・6520)

可燃性粗大ごみ、不燃ごみ、資源ごみ 月1回

ごみはきっちり分別し、きめられた日の午前8時45分までに出してください。

可燃性粗大ごみ 不燃ごみ	収集地区	資源ごみ
10月21日 (第3水曜)	私部・私部南・私部西・青山 向井田・私市・私市山手	10月7日 (第1水曜)
10月28日 (第4水曜)	星田・星田北・星田西・南星台 妙見坂・妙見東・星田山手	10月14日 (第2水曜)
10月7日 (第1水曜)	幾野・倉治・東倉治・神宮寺 寺・寺南野・森北・森南・傍示	10月21日 (第3水曜)
10月14日 (第2水曜)	郡津・梅が枝・天野が原町 藤が尾・松塚	10月28日 (第4水曜)

普通ごみ(生ごみなど可燃ごみ) 週2回

収集場所……普通ごみステーション

曜日	収集地区
月	倉治・東倉治・神宮寺・郡津・森北 森南(私市の一部を含む)・幾野
木	天野が原町・青山・向井田・行殿 浜の池・梅が枝・松塚・寺・寺南野 駅前住宅(私部長砂町を含む)
火	私部・私部南・私部西・星田・南星台
金	星田山手・妙見東・星田北・星田西 藤が尾・私市・私市山手・妙見坂

10月のごみ収集日

自然と語る

Katano
Nature-file
chapter.008



ふるさとへの旅

9月下旬から10月上旬にかけて交野山頂の観音岩は、タカ（サンバ、ハチクマ）とチョウ（アサギマダラ）の渡りの観察でにぎわう。

サンバとハチクマは、春に南の国から生まれ故郷の日本に帰ってきて子育てをし、秋には若タカを連れて南の国へ集団を編成して渡る。そのコースは、太平洋側に一大幹線があり、日に幾千羽が渡る。交野山上空はその支線になっており、何十羽の群れが入り乱れて旋回しながら高度を上げて、一斉に南へ滑空して行く。なかなか壮観だ。

アサギマダラは、アゲハくらいの大きさで、南へと渡って行く飛び方はなんとも頼りないが、風を利用し、毒チョウのカバマダラにも擬態して身の安全を図りながら1,000*もの旅をする。だがこのチョウは旅先で卵を産んで死に、二度と生まれ故郷に帰ることはない。旅先で生まれた子は翌春、母親が来た道をたどって旅に出る。そして、母親の故郷で卵を産んで死ぬ。このチョウの生涯の大旅行には片道切符しか渡されていないのである。

撮影・文 自然解説指導員 平 研さん

広報

かたの

(No.487) 1998年9月25日

編集と発行 交野市役所総務課

〒576-8501 大阪府交野市私部1丁目1番1号 ☎0720-92-0121
テレホンサービス ☎0720-92-1599