

目次

市民スポーツデー	2～5
学 習	6～7
人 権	8
行革への取り組み ⑩	9
スナップ	10～11
交野まつり	12
健 康	13
暮らし	14～17
みんなのひろば	18～19
10月の相談室(無料)	裏面

平成10年10月10日ウオークラリー

第22回市民スポーツデー

10月10日 (祝)
 11日 (振り替え休日)
 17日 (日)



第22回市民スポーツデーが、10月10日(祝)、11日(振り替え休日)、17日(日)の3日間にわたって、いきいきランド交野星ふる広場を中心に市内20会場で繰り広げられます。

今年は、新たにバウンドテニスが加わり、競技数は計22となりました。

競技別の会場、申し込み方法などは次のとおりです。ふるって参加してください。

総合開会式

と き	10月10日(祝) 午前8時30分～(午前8時20分集合)
と ころ	いきいきランド交野星ふる広場(雨天の場合はスタードーム)
内 容	優秀選手表彰など

- 対 象**
 ○在住の小学生及びその保護者
- 内 容**
 ○試合形式でのサッカークリニック
 ○親子でサッカーゲーム
 ○親子でサッカーゲーム
 ○用意するもの
 ○サッカーのできる服装
- 弁当
 ○申し込み方法
 ○10月3日(日)までに青年の家

サッカークリニック 親子サッカー大会 (サッカー連盟)

- 9:00～
- 第一中学校グラウンド
- 雨天の場合は中止

10月10日

種目別要項

○問い合わせ
 生涯スポーツ課
 (青年の家内) ☎92・7721

※雨天の場合、屋外競技の中止や延期は、当日午前7時に決定します。
 ※大会中に生じた事故は、応急処置のほか、市民災害保障保険で対応します。

地区対抗 ソフトボール大会 (ソフトボール協会)

- 8:20までに集合
- いきいきランド交野
星ふる広場(男子)
- 私部公園グラウンド
(女子)
- 雨天の場合は11日

対象

- 男子は18歳以上で地区代表か選抜チーム(各地区1チーム)
- 女子は18歳以上で小学校区代表または選抜チーム(各校区2チームまで)

内容

- ファーストピッチルールによるトーナメント方式
- 地区対抗の部(男子)は北・南ブロックで表彰。各ブロックで2位まで
- 校区対抗の部(女子)は各チーム2試合を行い、順位を決定。表彰は3位まで
- チーム編成は1チーム25人以内

用意するもの

- 運動のできる服装
- 捕手はマスク、プロテクター着用(ヘルメットは着用が望ましい)
- 打者・走者はヘルメット着用が望ましい
- 用具一式

試合用のボール(内外3号球)2個は、終了後返却、バットは3号、金属スパイクは禁止

- ゼッケンは各地区、各校区の名入りを着用

申し込み方法

- 10月3日(日)までに青年の家

地区対抗 ゲートボール大会 (ゲートボール協会)

- 8:30~15:00
- 天の川緑地公園
専用コート
- 雨天の場合は11日

対象

- 在住の小学生以上の編成チーム
- 1地区2チームまで出場できます

- 地区対抗の部は各区長を通じて青年の家
- 校区対抗の部は直接、青年の家
- 抽選会は10月5日(火)青年の家
- その他詳細は抽選会で説明します



内容

- チーム編成 監督1人、選手5~8人で編成したチームで男女とも可
- 試合方法 予選は各組ごとにリンク戦(3試合)、決勝は各組1位のトーナメント戦
- 公式ゲートボール競技規則及び大会申し合わせ事項による競技。
- 1試合25分

用意するもの

- 運動のできる服装
- 運動靴
- ゼッケンは各チームのものを使用
- 主将は腕章着用
- スティック

申し込み方法

- 10月3日(日)までに各区長を経て青年の家
- 組み合わせはゲートボール協会で行います

空手道大会 (空手道連盟)

- 9:00~
- いきいきランド交野すばる

対象

- 在住者

内容

- 空手道大会(型の部)
- 親子綱引き・団体戦
- 親子綱引き・団体戦
- 用意するもの

- 道衣または運動のできる服装

申し込み方法

- 10月3日(日)までに青年の家

ソフトテニス大会 (テニス連盟)

- 8:50~
- 私部公園テニスコート
- 雨天の場合は17日

対象

- 在住・在勤者

内容

- 男子ダブルス
- 女子ダブルス
- 男子コンソレダブルス
- 女子コンソレダブルス

用意するもの

- 出場者数に制限なし
- テニスシューズ
- 軟式ラケット

合気道演武

(大阪合気会交野道場)

- 10:00~12:00
- 青年の家道場

対象

- 在住・在勤者

内容

- 合気道演武
- 用意するもの
- 道衣または運動のできる服装
- 申し込み方法
- 当日会場

子供小運動会

(軟式野球連盟)

- 10:00~
- 長宝寺小学校
グラウンド
- 雨天の場合は11日

内容

- 100m走、200m走、マラソン、親子リレー、障害物競走など
- その他学校運動会の類似種目
- 用意するもの
- 運動のできる服装

申し込み方法

- 10月3日(日)までに青年の家

- スポーツウエア
- 申し込み方法
- 10月3日(日)までに青年の家

第22回市民 スポーツ デー

10月10日種目別要項つき

太極拳 一日講習会 (太極拳協会)

○10:00～12:00
○交野小学校体育館

- 対象**
- 一般市民
- 内容**
- 簡化24式太極拳
 - 用意するもの
 - 運動のできる服装
 - 体育館用シューズ
 - 申し込み方法
 - 当日会場

剣道大会 (剣道連盟)

○9:00～
○武道館

- 対象**
- 在住・在勤・在学者
- 内容**
- ★個人戦
 - 初心者基本の部
 - 小学生低学年の部
 - 小学生高学年の部
 - 中学生男子の部
 - 中学生女子の部
 - 高校・一般2段以下の部
 - 高校・一般5段以下の部
 - 用意するもの
 - 剣道具一式
 - 弁当
 - 水筒
 - 申し込み方法
 - 10月3日(日)までに青年の家
 - 道場所属の人は道場責任者、学校クラブ所属の人は学校顧問を通し、その他は個人で申し込んでください

弓道 半日入門コース (弓技連盟)

○9:30～12:00
○ゆうゆうセンター
弓道場

- 対象**
- 経験者及び教室生
- 内容**
- 色的、得点制で競う。矢数は参加数により決定
 - 用意するもの
 - 弓具一式
 - 弓具の貸与も可
 - 申し込み方法
 - 10月3日(日)までに青年の家

ウォークラリー大会 (社会教育課)

○9:00～9:30 受付
○10:00 スタート
○旭小学校
○雨天の場合は11日

- 対象**
- 在住の小学4年生以上のグループ
- 内容**
- 分かれた道の選び方だけが順番に示されたコマ地図を持って、チェックポイントで問題を解きながらグループで協力してゴールをめざします
 - 問題の正解数と所要時間で順位

卓球 ダブルス大会 (卓球連盟)

○9:30～
○いきいきランド交
野スタードーム

- を決定します
用意するもの
- 筆記用具、弁当、水筒、タオル
 - 申し込み方法
 - 10月3日(日)までに青年の家

バドミントン・ ミックス ダブルス大会 (バドミントン連盟)

○9:00～
○青年の家体育室

- 対象**
- 在住・在勤の中学生以上
- 内容**
- 団体(6人)による3ダブルス男女混合
 - 用意するもの
 - ラケット
 - 体育館用シューズ
 - 申し込み方法
 - 10月3日(日)までに青年の家

アーチェリー 半日入門コース (弓技連盟)

○9:00～12:00
○交野松下ワーキング
エリア多目的広場

- 対象**
- 在住の中学生以上
- 内容**
- 30射36射競射
 - FITA規格得点制でトーナメント方式
 - 用意するもの
 - 初心者用アーチェリーを貸し出し
 - 申し込み方法
 - 10月3日(日)までに青年の家



対象
○小学1年生以上の現役

内容
○乱捕(組手)トーナメント方式

**少林寺
拳法大会**

(少林寺拳法連盟)

○9:00~
○武道館

10月11日
種目別要項

対象
○小学5年生以上の市民

内容
○グラウンドゴルフ個人戦(8ホール2ラウンド)

注意するもの
○運動のできる服装
○クラブと球は貸し出し
○申し込み方法
○当日会場

**グラウンド
ゴルフ大会**
(グラウンドゴルフ協会)

○9:30~
○私部公園
多目的グラウンド
○雨天の場合は中止

内容
○コンタクト(体のぶつかりあい)
○パスボールゲーム

**タッチ
フットボール大会**
(ラグビーフットボール協会)

○9:00~
○第四中学校
グラウンド

対象
○在住・在勤者

内容
○男子ダブルス
○女子ダブルス
○混合ダブルス
○100歳ダブルス

注意するもの
○テニスシューズ
○硬式ラケット
○スポーツウエア
○申し込み方法
○10月3日(日)までに青年の家

硬式テニス大会
(テニス連盟)

○8:00~
○私部公園
テニスコート
○雨天の場合は24日

申し込み方法
○当日会場

対象
○在住・在勤者

内容
○ストレッチ体操
○腹筋運動
○ダンス等(だんご3兄弟、友達讃歌)

注意するもの
○運動のできる服装
○体操用シューズ
○体育館用シューズ
○申し込み方法
○当日会場
○お子さんと一緒にどうぞ

**3B体操
一日入門**

(体操連盟-3B体操会)

○9:30~11:00
○青年の家体育室

注意するもの
○運動のできる服装
○申し込み方法
○10月3日(日)までに青年の家



対象
○在住の中学生以上

注意するもの
○運動のできる服装
○体育館用シューズ
○練習用羽根
○申し込み方法
○10月3日(日)までに青年の家
○当日でも可

インディアカ大会
(インディアカ協会)

○9:30~
○いきいきランド交野
スタードーム

対象
○在住・在勤者

内容
○初心者を対象
○バウンドテニスの普及

注意するもの
○運動のできる服装
○体育館用シューズ
○申し込み方法
○当日会場

**バウンドテニス
一日体験教室**

(体育指導委員・交野バウンディ)

○9:30~
○いきいきランド交野
すばる

対象
○在住の小学生男女及び中学生男子(小学3年生以上の相撲連盟部員は除く)

注意するもの
○監督は関連団体の代表者またはこれに代わる人

内容
○団体、個人戦ともトーナメント方式

○団体戦 1チーム3人。構成は先鋒(4年)、中堅(5年)、大将(6年)、補欠は1人で3年生か4年生に限る

○個人戦 小学生の部1年~6年生の学年別、中学生の部1年~3年生の学年別(中学生は個人戦のみ)

○日本相撲連盟競技規程を準用

注意するもの
○弁当
○まわしは用意します
○申し込み方法
○10月3日(日)までに青年の家
○子ども会会員は単位子ども会でまとめ、所定の用紙で提出。その他は直接
○組み合わせは、相撲連盟で行います

**わんぱく
相撲大会**

(相撲連盟)

○8:30 集合
○9:10 開始
○武道館前相撲場

10月
17日
種目別
要項

交野・寝屋川・枚方 人権コンサート

明るいジャズ楽しい歌

○とき 10月22日(金) 午後2時～4時

○ところ 寝屋川市立中央公民館講堂(市立総合センター2階)

○内容 岩井ゆき子さんを迎え「明るいジャズ、楽しい歌」で子守唄などのコンサート

○その他 入場の申し込みは不要。一時保育の申し込みは10月19日(火)までに人権擁護推進室。一部手話通訳をします

○交通 京阪寝屋川市駅西口バスターミナルから西1番のりば



▶ 歌手・作曲家。「わたぼうし音楽祭」審査委員 岩井ゆき子さん

で4号系統のバスに乗り「市立総合センター前」で下車。別に寝屋川市役所前から無料シャトルバスを運行。交野市役所からマ

○入場料 無料

○主催 世界人権宣言寝屋川・枚方・交野連絡会

○問い合わせ 人権擁護推進室

イクロバスを無料運行します。先着10人で締め切り。人権擁護推進室まで、電話かファクス

家族で農作物収穫体験

農 へのふれあいツアー

家族連れで稲刈りやサツマイモ掘りなど農作物の収穫体験と、おにぎりづくりを通じて、農業について理解を深めてもらうため「家族農作物収穫体験ツアー」を次のとおり行います。

○とき 10月24日(日) 午前9時30分

分II雨天の場合 31日(日)

○集合 藤が尾小学校(受付)

○内容 尾小学校

▽おにぎりづくり(藤が尾小学校)
▽サツマイモ掘り(藤が尾5丁目)

▽稲刈り(星田北2丁目)

※収穫したサツマイモ(一人2株程度)は持ち帰り、米は予約(1家族約5kg)、代金は実費し、後日、指定日に受け取っていただきます。

○定員 約200人

○参加費 1人500円(4歳以上)

○申し込み はがきに住所、電話番号、参加者数(家族の氏名、年齢)を記入し、10月9日(消印有効)までに〒576-8501 市農政商工課「家族農作物収穫体験」係

※応募者多数の場合は抽選し、結果は通知します。

○問い合わせ 農政商工課

星田市民センター 文化・体育教室

参加者募集

教室名・(定員)・講師	と き	参加費
籾同好会(10) 井上三三子さん (☎55・6583)	毎週金曜日 10:00~12:00	1か月 1,000円
和紙はり絵同好会(20) 斧原美代子さん (☎54・5001)	毎月第3水曜日・第4金曜日 9:00~12:00	年間 4,000円
民舞みどり会(10) 松井 初子さん (☎92・0210)	毎月第1・第2・第3火曜日 13:30~15:30	1か月 3,500円
やさしいエアロビクス 20代~50代の女性(10) 山笠記水子さん (☎91・2564) 村田 淳子さん (☎93・5877)	毎週金曜日 10:45~12:00	1か月 2,500円
魔法の一本針く編み物(10) 餌取 敬子さん (☎93・0508)	毎月第1・第3火曜日 10:00~12:00	1か月 1,000円
囲碁同好会(多数) 安田 勝さん (☎92・4117)	毎週土曜日 13:00~16:30 毎月第1・第3日曜日 10:00~16:00	年間 1,200円

星田市民センターでは、文化・体育教室を左表のとおり開いています。参加を希望される人は、各教室へ直接申し込んでください。
○問い合わせ 星田出張所(☎91・2031)

市民団体の会計と税務セミナー

市民団体の活動の基礎となる会計活動にともなう税務について、基礎的な事項をわかりやすく解説します。

○とき 10月17日(日) 13:00~16:30

○ところ ドーンセンター(京阪・地下鉄谷町線天満橋駅、徒歩3分) ☎06・6910・8500

○対象 市民活動に関係する団体または個人

○定員 500人

○参加費 無料

○主催 日本公認会計士協会近畿会

○申し込み・問い合わせ 日本公認会計士協会近畿会(☎06・6313・2684)

江戸時代の古文書を教材に

近世古文書読解講座を開講

参加者募集

文化財事業団では、江戸時代の古文書を教材に4回にわたって基本的な読み方を学習します。今回は、赤穂事件(忠臣蔵)に関する読本「介石記」を読解します。興味のある人はぜひ参加してください。

○と き
▽Aコース(土) 午前10時～
正午 10月2日・9日・16日・23日

▽Bコース(火) 午後2時～

4時 10月5日・12日・19日・26日

○と ころ 青年の家第1研修室

○定 員 先着各20人

○資料代 500円

○教 材 加地家文書ほか

○講 師 文化財事業団の専門職員

○申し込み・問い合わせ 電話で文化財事業団(☎93・8111)

※申し込みをした人は、9月30日(木)までに、同事業

団事務所(青年の家隣)で教材を受け取ってください。

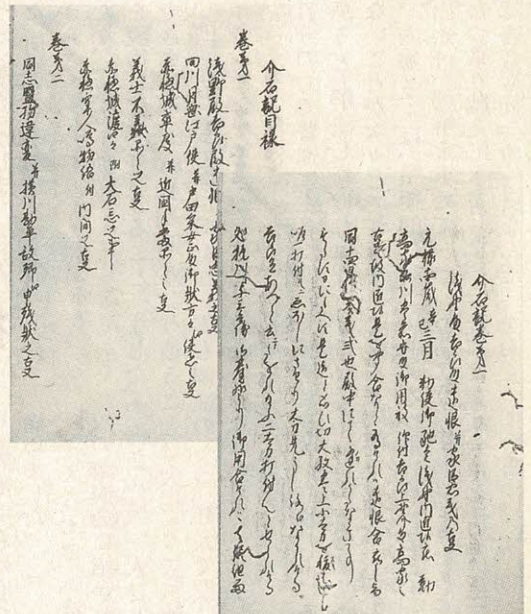

寺華蓮華 八葉 阿弥陀如来立像

重要文化財の
一般公開中止

毎月第3日曜日に公開してきました八葉蓮華寺(傍示)の重要文化財・阿弥陀如来立像は、東京国立博物館に出席のため、10月17日と11月21日の一般公開を中止します。

○問い合わせ 文化財事業団(☎93・8111)

西山さんのプロフィール

1949年堺市生まれ。龍谷大学史学科卒。元興寺文化財研究所保存科学研究所員を経て現在奈良大学文学部教授。

主な研究テーマは「象嵌銘文太刀について」「大気汚染から文化財をいかにして守るか」

文化財の目から見た保存科学 市民文化財講座を開催

自然科学とのつながりなど

文化財事業団では、世紀の大発見といわれる稲荷山古墳出土の辛亥銘鉄剣(471年)金象嵌(ぞうがん)の文字を浮かび上がらせた西山要一さんを迎え、文化財の目から見た保存科学、自然科学とのつながり、日本が誇る世界遺産

○と き 10月6日・13日・20日の毎週水曜日 午後7時～9時

ゆうゆうセンター 多目的ホール

○内 容

▽第1回 「文化財と技術」

▽第2回 「文化財と環境問題」

▽第3回 「文化財と世界遺産」

○定 員 先着80人

○講 師 西山要一さん

○申し込み・問い合わせ 電話で文化財事業団(☎93・8111)

青少年コーナー

お待ちしております
あなたの希望 あなたの声

「ふれあいゲームと映画会」に
市民の希望を寄せてください

でお知らせください。
なお、採用させていただいたアイデアの提案者には、当日記念品をお贈りします。

○締め切り 10月15日(金)
(消印有効)

○応募方法 はがきに住所、氏名、電話番号とゲーム内容、映画のタイトルなどを記入し、〒576-10052 交野市私部2-29-1 社会教育課青少年係(青年の家内) ☎92・7721)

交野まつり
模擬店「青少年の店」
初めて出店

青少年指導員会は、12年2月20日(日)、星の里いわふねで、「第11回ふれあいゲームと映画会」を開きます。この催しを意義あるものにするため、市民みなさんのご意見、ご要望を募っています。次の要領で係ま

青少年指導員会は、交野まつりに、「ふれあい」をテーマとした模擬店「青少年の店」を初めて出店。遊びのなかでもルール違反は厳しくしかり、落胆している人には声援をおくるなどしました。

青少年指導員会では、今後とも青少年の健全育成に地域ぐるみで取り組みますので、一層のご理解とご支援をお願いします。

○問い合わせ 青少年指導員会事務局(社会教育課内) ☎92・7721)



人権

人間性豊かな子どもの育成

交野小学校では、平成10年度、①すべての教育を通し、同和教育の積極的な推進と民主的社会的の形成者としての資質を養う

②差別実態の正しい認識と把握をする

③相手の立場を理解できる子どもを育成する

の方針のもと、人権尊重の教育に努めました。

そして、夏休みには多くの図書に出会い、親しみ、豊かな心をはぐくんではしむと願い、課題図書のリストを紹介しました。今回紹介する作品は、作者が課題図書のリストの中から何冊か読んで、一番心に残った「車いすからこんにちは」の感想文を書いたものです。

あかねノンフィクション-9 車いすからこんにちは

藤田泰子著 風川恭子絵



《あらすじ》

内海光雄さんは、昭和31年、神奈川県に生まれました。内海さんは脳性まひという障害があり、手足が自由に動かせません。ふだんは車いすを使って生活していました。

小学校は、学校と体の訓練が一緒にできる施設に入りました。中学校、高校は養護学校に通いました。

養護学校を卒業して、内海さんは電動車いすを手に入れました。一人で行きたい所に行きたい時に行くことができます。

そして、親から独立して一人暮らしをしようとして、家をさがしました。何軒もの不動産屋からことわられましたが、一人の不動産屋を説得して家を借りることができました。そのあとは掃除、洗濯などを手伝ってくれるボランティアをさがしました。

自分の力で普通に生きたいと思うと、解決しなければならぬことが次々とでてきます。内海さんは、積極的に外に出かけ、理解を求めて一つひとつ乗り越えてきました。障害者も社会の一員なんだ

みんなが助け合える社会をめざして

ということを理解してもらおうと障害者運動に取り組んできました。

内海さんは、障害のある人たちの治療にも積極的に取り組もうという歯科医院で、働くようになった。患者一人ひとりの障害の特徴を理解し、注意する点を医師に伝える仕事です。治療の進め方について医師の相談にのることもあります。

そして、ボランティアとして活動していた女性と結婚し、2人の子にも恵まれました。仕事も家庭も充実した毎日でしたが、内海さんは、まだ自分にできることはあると、感じていました。

そのころ、いじめの問題が大きく取り上げられるようになり、内海さんは心を痛めました。そんなとき、小学校の講演会に招かれました。内海さんは一人ひとり違うことは大切なこと。障害も個性の一つ。社会で役に立たない人はいない」と、子どもたちに話しました。

障害者や弱い立場の人に向いていけば、いじめもなくなるかと内海さんは言います。みんなが助け合える社会になるように手助けできたら、仕事に講演会にと忙しい毎日をおくっています。

「車いすからこんにちは」を読んで

交野小6年

岡本 佳奈さん



内海さんは「脳性まひ」という障害があつて手足を自由に動かせない。小学校に入学をたのんでも「車いすに乗っているからだめ」と言われ、学校に入学させてくれない。学校に行きたいのに行けない。そんな事を言われて、どんなにくやしかったらう。私

慣らしていく。自分が経験したから、そんな治りようの計画を思いついた。

《心の窓》 人権作文

～心豊かな明るい～
社会をめざして⑨～

内海さんは自立しようと、一人ぐらしや、電車に一人で乗って出かけた、いろいろな考えてやっています。とてもすごい人だと思つた。

そんなとき、小学校の講演会に招かれました。内海さんは一人ひとりが違うことは大切なこと。障害も個性の一つ。社会で役に立たない人はいない」と、子どもたちに話しました。

でも使えるエレベーターやトイレ、駐車場もある。私の通う学校でも障害のある友達がいる。勉強したり、遊んだりして利用できる設備ができています。これからは、障害のある人も、同じように生活していけたらいいなと思つた。※この作品は、5年生のときのものです。

行革への 取り組み

事務事業評価シ ステムの導入

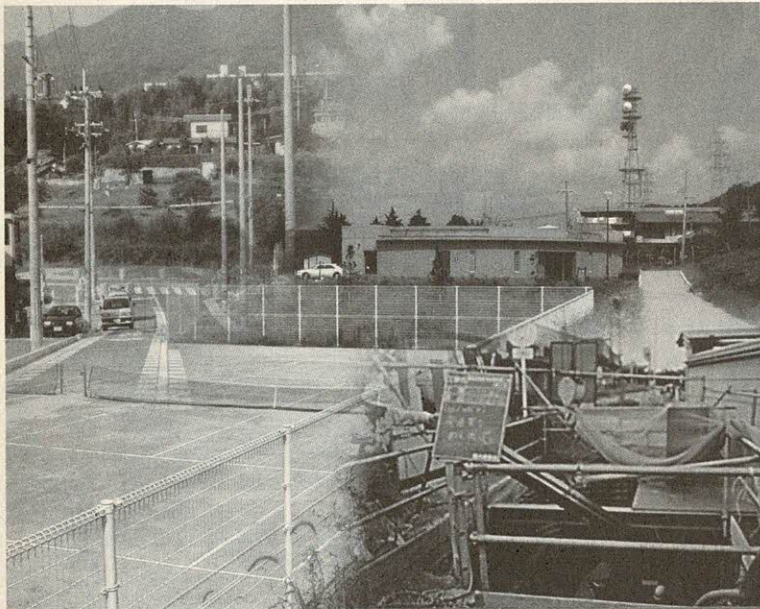

国の地方分権計画によると、「長期にわたり実施中の国庫補助事業等は、社会経済情勢の変化などに応じて再評価すべきである」とあります。地方分権委員会が第2次勧告を行ったのに続いて、平成9年12月の閣僚会議で、総理大臣が公共事業について新たな「再評価システム」の導入を関係大臣に指示しまし

た。これを受けて関係省庁が検討を進めたうえ、10年3月から4月にかけて各省庁が相次いで通達を出し、全国の市町村へ周知を促しました。この再評価システムは、「時のアセス」即ち長期間停滞したままの事業については、中止も視野に入れて再評価すべきであるとしています。当初は、大規模な国直轄事業（ダム建設や長良川の堰など）が対象とされていましたが、その後、国庫補助事業等まで対象を拡大すべきであるとの方

向が示されました。このような背景のもと、交野市では、現在取り組んでいる行財政改革をより一層推進していくため、「事務事業評価システム」を導入することとしました。

この評価システムは、一定期間経過した計画事業並びに実施中の事業の必要性、進捗度及び効果などを評価し、事業の効率的な見直しを行うとともに、事業実施の透明性をより向上させることを目的としています。

評価の方法は、▽公共事業評価システム▽施策評価システム▽執行評価システムを策定して行います。

さらに、評価基準及び評価の決定には、公正を期するため、有識者など第三者で構成する交野市事務事業評価委員会を設置し、事務事業に関する市の評価などに対して意見を求めます。

市長は委員会の意見を尊重し、事業の継続、中止、休止などの対応方針を決定するとともに、評価などの結果については、これを公表することになっていきます。

なお、現在は公共事業評価システムの意見をいただき、国庫補助事業の評価を先行させていますが、順次、施策評価システム、執行評価システムの基準づくりを行っていく予定です。

国民年金 Q & A

老齢基礎年金は繰り上げ受給ができます
老齢基礎年金は繰り下げて受給できます

Q 老齢基礎年金は65歳以前でも受けられると聞きましたが、繰り上げ請求する場合の注意事項について教えてください。

A 老齢基礎年金（国民年金）を受けられる年齢は65歳ですが、希望すれば60歳から65歳に達するまでの間でも繰り上げて受けることができます。しかし、年金を受けようとする年齢によって年金額が減額されます。（下表参照）繰り上げ請求する場合は、次のようなことに注意してください。

▽60歳から支給される特別支給の老齢厚生（退職共済）年金は65歳に達するまで支給停止されます。

▽遺族厚生（遺族共済）年金を受けている人は、65歳に達するまではどちらか一方が支給されます。

▽繰り上げ請求した後障害になり、程度が重くても障害基礎年金は受けられません。

▽寡婦年金は支給停止となります。

▽第2号被保険者（厚生年金・共済組合加入者）になったとき、老齢基礎年金は支給停止となります。

▽国民年金の任意加入はできなくなります。

▽減額された年金は、65歳になっても引き上げられることはなく、一生減額された年金を受けることになります。また、希望すれば65歳以後に繰り下げて増額された年金を受けることもできます。

○問い合わせ 保険年金課

60歳	61歳	62歳	63歳	64歳	65歳	66歳	67歳	68歳	69歳	70歳
58%	65%	72%	80%	89%	100%	112%	126%	143%	164%	188%

繰り上げ

繰り下げ

星のまち★かたの

Snap Shot スナップ

▶ 汗だくでわらぞうり作り

7月25日(日)、ゆうゆうセンターで、わらぞうり作りの催しがあり、約30人が、交野古文化同好会の大野さんから手取り足取りの特訓を受けました。

汗だくになって編み上げたぞうりは、左右の大きさが異なったり、鼻緒を付け忘れたりしましたが、自分の作品を手にしてまんざらでもなさそうな顔でした。



▶ 野鳥のブローチを作りました

8月22日(日)、いきものふれあいセンターで、夏休み自然塾として、野鳥のブローチ作りが行われました。

参加した7組24人の親子は、低学年がテントウムシ、それ以上が野鳥のブローチ作りに挑み、小刀を使って形を整え、やすりをかけたあと、色付けをして仕上げました。昼休みには、白旗池でバードウォッチングも楽しみました。



真夏の行事盛大に

各地域では、今年も夏祭りや縁日、盆踊りが催されました。ヨーヨーつり、輪投げ、お菓子のつかみ取りなど人気のゲームコーナーが設けられ、子どもたちの歓声がこだましました。夜には踊りの輪が広がりました。



▲ 駅前住宅子ども会縁日
8月1日(日)



◀ 郡津区民サマーフェスティバル
8月21日(土)・22日(日)



▶ 私市山手盆踊り
8月21日(土)



◀ 私部盆踊り
8月21日(土)

▲ 松の実夏まつり
7月31日(土)

▼ 初歩的な手話を学習

8月19日(木)・25日(水)、ゆうゆうセンターで、サマーボランティアスクールが開かれ、初日は小学生の親子ペア、2日目は中学・高校生・大学生を対象に手話を学びました。

講師の西田さんや手話グループ・さつきのみなさんの指導を受けながら、初歩的な動作を覚ええました。アイマスクや車いすの体験もしました。



▲ 生涯学習大学コンピュータ講座

8月18日～20日と24日～27日の7日間にわたり、第三中学校で、コンピュータ夏季集中講座が開かれました。

多数の応募者の中から抽選で40人が受講しました。基本から写真の入力、文章作成を経て、待望のインターネット接続までを体験しました。



▲ 水生生物・植物観察会

8月22日(日)、妙見川と天野川緑地公園で、都市近郊の森を育てる会主催の交野水生生物・植物観察会が開かれました。

参加した37人は、自然解説指導員の平さんの説明を聞きながら、妙見川でサワガニ、オイカワ、ヤゴなどの生息を確かめ、目を輝かせていました。

▶ 牛乳パックでアイデア工作

8月24日(火)、ゆうゆうセンターで、交野市牛乳パックリサイクル連絡会主催による牛乳パックを使った「夏休み親子工作教室」が開かれました。

親子47人が参加し、それぞれが持参した牛乳パックを用いて、車や家、うちわ、小物入れ、おもちゃなどを作り、「夏休みの宿題ができた」と喜ぶ子もいました。



▲ 世界恒久平和を祈念し、1分間の黙とう

8月7日(土)、いきいきランド交野のミルキウエイにある平和の鐘モニュメント前で、交野ロータリークラブ主催による「平和の祈り」がありました。

会場では、児童3人が平和の鐘を鳴らすのに合わせて、集まった約100人が原爆戦没者の霊をなぐさめ、世界恒久平和の実現を祈念するため1分間の黙とうを行いました。



第16回交野まつり「星に願いを☆☆☆未来へつなごう七タロマン」

いきいきランド交野に5万5000人が集う

星に願いを☆☆☆未来へつなごう七タロマン——。

第16回交野まつりは、8月7日(土)・8日(日)、いきいきランド交野で行われ、延べ5万5000人近い市民が繰り出し、おもしろい夏まつりを楽しみました。

メインのステージでは、2日間にわたって新趣向がつぎつぎに登場。参加者たちは、お目当てのプログラムに熱中していました。

竹とばし・竹馬競争・ぶどうの早食い・リンボーダンスなどの「チャレンジ」では、出場者たちが鮮やかなテクニクを披露、演技が終わるたびに大きな拍手がわきました。

また、「よさこい鳴子踊り」の曲が会場に流れると、幼児からお年寄りまでがリズムにのって一緒に踊るなど大いに盛り上がりました。



▲ よさこい鳴子踊り

そろいのハッピー姿の踊り子連が、カチカチと鳴子をならして軽快に踊りはじめると、見ている人たちも体を動かし、リズムをとっていました。



▼ キャラクターショー

それいけ!アンパンマン

2回のステージとも、大勢の子どもたちが詰めかけ、バイキンマンが倒されると大歓声をあげました。

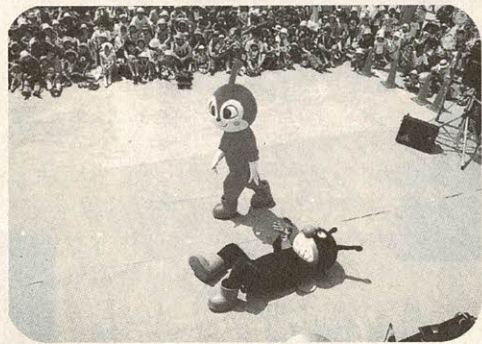

▲ 市民ステージ

交野高校の軽音楽部、ファンクダンスクラブなどが出演し、日ごろの練習成果を披露しました。また、妙見星太鼓や龍の会の打つ太鼓が会場に響いていました。



▲ 竹馬競争

見ていると簡単そうですが、いざやってみるとなかなか難しく、四苦八苦しながら、ゴールをめざしました。



▲ 金魚すくい

友達同士が水槽を囲み、あみが破れるまで金魚を追い回し、腕を競っていました。

ご支援、ご協力
ありがとうございました

第16回交野まつり実行委員会
委員長 奥 嘉隆

第16回交野まつりは「星に願いを☆☆☆未来へつなごう七タロマン」をテーマに開催しましたところ、大過なく成功のうちに終えることができました。ご支援、ご協力をいただきましたみなさん、心より厚くお礼申し上げますとともに、参加してくださりました市民のみなさんに深く感謝申し上げます。

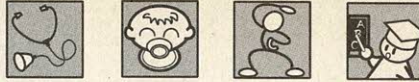

2歳児の歯ッピー教室

子どものむし歯は、2歳から3歳にかけて急増します。

歯みがきの習慣づけは、毎日楽しく繰り返すことが大切です。歯ッピー教室はそのお手伝いをします。

- とき 10月21日(木)午前9時30分～10時30分
- ところ ゆうゆうセンター2階プレイルーム
- 対象 2歳児(10月21日現在)
- 定員 先着10組
- 参加費 100円
- 持ち物 母子健康手帳、お子さんの歯ブラシ(ふだん使っているもの)とコップ
- 申し込み・問い合わせ 10月6日(水)午前9時から健康増進課(☎93・6405)



母乳育児教室

母乳で育てたいと思っても、いざ始めてみると思いどおりにならないこともでてきます。無理なく、自分だけの「母乳育児ができるよう、ゆったりとした気分で赤ちゃんと一緒に練習しましょう。」

- とき 10月20日(水)午後零時45分～3時
- ところ ゆうゆうセンター2階プレイルーム
- 対象 生後2か月前後の赤ちゃんとお母さん(予約制)
- 内容 赤ちゃんの体重測定、助産婦、保健婦による育児相談など
- 持ち物 母子健康手帳、タオル
- 申し込み・問い合わせ 10月4日(月)から健康増進課(☎93・6405)



市民健康講座 糖尿病ってどんな病気?

40歳以上の10人に1人が糖尿病といわれています。急激に増えた背景には、生活習慣の変化、肥満との関係が深いと考えられています。

自覚症状が少ないので、つい油断してしまいます。そのままほっておくと、全身にさまざまな合併症が現れます。

糖尿病の正しい知識と予防・治療について学びましょう。

- とき 10月18日(月)午後1時20分～3時
- ところ ゆうゆうセンター3階展示活用室
- 定員 市民30人
- 講師 枚方市民病院中央検査部長兼内科科長 磯谷治彦さん

- 申し込み・問い合わせ 9月27日(月)から電話か直接健康増進課(☎93・6405)



市民健診(臨時分) 受け付けは9月27日から

- とき 10月28日(木)
- ところ ゆうゆうセンター
- 内容
 - ▽基本健診 問診・身体計測・聴打診・血圧測定・検尿・血液検査・心電図検査
 - ▽がん検診 肺がん・大腸がん・胃がん
 - ▽その他の検診 結核検診
- 定員 60人(40歳以上の男女)
- 費用 全部受診で男女とも1500円
- ※費用免除 70歳以上の人、生活保護世帯及び市民税非課税世帯に属する人。
- 申し込み・問い合わせ 9月27日(月)から電話か直接健康増進課(☎93・6405)

……ご注意ください……
市民健診は年1回(4月から翌年の3月)しか受診できません。また、医療機関などで受診された人も受診できません。



太極拳を学ぼう

- とき 10月13日(水)午後1時30分～3時
- ところ あいあいセンター4階ベガホール
- 参加費 無料
- 服装 運動のしやすい服装
- 主催 交野市女性と文化の集い
- 申し込み・問い合わせ 人権擁護推進室



健康体操いろいろ 中高年向けウォーキング

毎日、無理のない程度に運動を続けることは、生活習慣病の予防につながります。今回は、中高年を対象に、ウォーキングについて勉強しましょう。

- とき 10月18日(月)午前10時～正午(午前9時30分から血圧測定)
- ところ ゆうゆうセンター多目的ホール
- 定員 40歳以上の市民50人
- 費用 無料
- 持ち物 健康手帳、タオル、履き慣れた靴
- ※動きやすい服装(スポン)で受講してください。
- 講師 理学療法士
- 申し込み・問い合わせ 10月1日(金)午前9時から健康増進課(☎93・6405)



介護保険の要介護認定が始まります

○要介護等の申請

10月1日から開始します。
※ただし、現在施設などに入所されている人は、12月1日からの受け付けです。

○申請対象者

◇第1号被保険者（65歳以上の人）

▽寝たきり、痴ほうなどで日常生活に常に介護が必要な状態にある人。

▽常に介護は必要でないが、家事や身したくなどの日常生活に支援が必要な人。

◇第2号被保険者（40歳から64歳までの医療保険に加入している人）

▽老化がもとで国の定めた次の15の疾病に該当し、介護または支援が必要な人。

- (1) 筋萎縮性側索硬化症
- (2) 後縦靭帯骨化症
- (3) 骨折を伴う骨粗鬆症
- (4) シャイ・ドレーガー症候群
- (5) 初老期における痴ほう
- (6) 脊髄小脳変性症
- (7) 脊柱管狭窄症
- (8) 早老症

(9) 糖尿病性神経障害、糖尿病性腎症及び糖尿病性網膜症

(10) 脳血管疾患

(11) パーキンソン病

(12) 閉塞性動脈硬化症

(13) 慢性関節リウマチ

(14) 慢性閉塞性肺疾患

(15) 両側の膝関節または股関節に著しい変形を伴う変形性関節症

○申請場所

ゆうゆうセンター2階 介護保険準備室

○申請代行

申請が、本人・家族などで困難な場合は、支援事業者が代行することができますので在宅介護支援センターか、介護保険準備室までお問い合わせください。

○申請方法

所定の申請書に必要事項を記入して介護保険準備室へ直接申請してください。

※受け付けは、土曜・日曜日・祝日を除く午前9時～午後5時15分です。

○申請書の配布場所

▽介護保険準備室（ゆうゆうセンター内） ☎93・6409

▽市民課（☎92・0121）

▽星田出張所（☎91・2031）

▽在宅介護支援センター天の川（藤が尾2-5-22） ☎94・1029

▽在宅介護支援センター明星（星田8-6-7） ☎91・4974

調査と認定

○訪問調査

申請書を受理されますと、後日、市の指定する調査員がお宅へ伺い、心身の状況などについてお尋ねします。その調査結果を基に一次判定を行い、さらに主治医の意見書と一次判定の結果を参考に医療・保健・福祉の専門家からなる認定審査会に諮り、審査及び判定を行います。

○認定結果

認定は、自立・要支援・要介

高齢者を狙った悪徳商法に注意！！

高齢者を狙った商法で、市町村の職員をかたるケースが増えています。

知らない人がセールスに来たときには、市町村の消費生活センターなどの相談窓口にお問い合わせをし、安全と確認したうえで契約をしたり、代金を支払うことを心がけて下さい。

また、介護保険の実施が近づくと、介護保険を利用した悪質な手口も考えられますので、十分ご注意ください。

なお、公的機関の人が物を販売するために家庭を訪問することはありません。

○問い合わせ 介護保険準備室（☎93・6409）

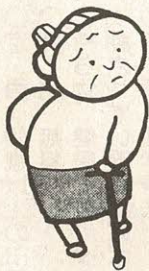
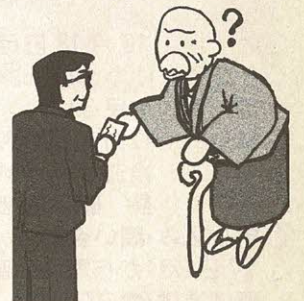

○サービズ開始

年間の経過措置があります。

認定された人は、それぞれの要介護度の限度内で、サービズ計画作成の専門知識を持つケアマネジャー（介護支援専門員）と相談しながら、希望に応じたサービズを受けることができます。

ただし、平成12年4月1日現在、特別養護老人ホームに入所している人については、5年4月1日からです。

○問い合わせ 介護保険準備室（☎93・6409）



第三次総合計画策定に向けて

現在の総合計画が、平成12年で期間が満了するのを受け、21世紀初頭のまちづくりの指針となる「第三次総合計画」の策定に向けて、作業を進めております。

昨年実施した市民アンケートに続き、今年7月・8月には、市内各地域で懇談会を開催し、市民のみなさんの意見や提案の収集に努めました。

地域懇談会では、参加者が自由に発言できるよう、グループに分かれて、一人ひとりが交野の将来像をテーマに、それぞれの思いをカードに記入していただきました。そのうえで、グループごとに意見を交換し、全体の場で、代表者に発表していただきました。

その結果、いずれの地域でも、活発な意見が交わされ

ました。市では、これらの意見、提案をできるだけ取り入れ、計画に盛り込んでいくよう努力してまいります。

○問い合わせ 企画調整課



地域懇談会の様子

市は、10月1日(金)から「情報公開制度」を実施します。公開請求の受け付けは、市役所2階の「情報公開コーナー」で行います。

知りたい情報がどの課にあるかわからないとき、どんな情報があるかわからないときは、同コーナーにご相談ください。文書ファイルの一覧表や個人情報ファイルを使って、みなさんの知りたい情報をさがすお手伝いをします。

○問い合わせ 総務課



10月1日から
「情報公開コーナー」開設
受け付けは市役所2階で



人工膀胱造設者のための講習会

大阪オストメイト連合会は、大阪府などの委託を受け、人工膀胱造設者の社会復帰を促進するため、次のとおり講習会を開きます。

- とき 10月10日(日)午後1時～4時
- ところ 谷町福祉センター2階大ホール
- 内容 「尿道変更術後の晩期合併症と性機能の問題について」の講演と、退院後のストマー管理について
- 参加費 無料
- ※会場に各医療器会社の補装具を展示します。
- 問い合わせ 押見さん(☎06・6357・8709) 茨木さん(☎06・6971・2829) 清木さん(☎0722・93・9013)



特定患者に見舞金 心身障害者に福祉金を支給

特定患者に見舞金

○対象者 10月1日現在、6か月以上市内に居住し、住民基本台帳に記載または外国人登録原票に登録されていて、次のいずれかに当てはまる人。市から措置された施設入所者も該当します。

- ①大阪府特定疾患医療費援助事業実施要綱に定められた疾患にかかっている人
- ②特定疾患医療受給者証を持っている人

支給額 8,000円

※福祉金との重複支給はできません。

○申し込み・問い合わせ 10月1日(金)～29日(金)までに医療受給者証、印鑑、本人名義の預金通帳(郵便貯金を除く)を持って福祉サービス課障害福祉係(ゆうゆうセンター内 ☎93・6400 ファクス91・6241)

心身障害者に福祉金

○対象者 10月1日現在、6か月以上市内に居住し、住民基本台帳に記載または外国人登録原票に登録されていて、次のいずれかに当てはまる人。市から措置された施設入所者も該当します。

- ①身体障害者手帳1～6級を持っている人
- ②療育手帳を持っている人、または相当の知的障害を有する人
- ③被爆者手帳を持っている人

○支給額 右表

※見舞金との重複支給はできません。

○申し込み・問い合わせ 10月1日(金)～29日(金)までに各手帳、印鑑、本人名義の預金通帳(郵便貯金を除く)を持って福祉サービス課障害福祉係(ゆうゆうセンター内 ☎93・6400 ファクス91・6241)

支給額表

身体障害者(児)	
1級	15,000円
2級	12,000円
3級	9,000円
4級	7,000円
5級	6,000円
6級	5,000円

知的障害者(児)	
A	15,000円
B1	12,000円
B2	10,000円

被爆者	5,000円
-----	--------



暮らし



リサイクル情報交差点

市では、ごみ減量の一環として、広報「かたの」に「リサイクル情報交差点」を掲載しています。

各家庭で使わなくなったもので、利用できる品物、またはこのような品物を譲ってほしいと思っている人は、係までご応募してください。

ただし、応募にあたっては次のことを守ってください。

〔掲載できない品物〕

古美術品、ガス器具、単車、自動車、生鮮食品、医療器具、貴金属、酒、たばこ、仏壇などの宗教用品、動植物、不動産、その他不相当と思われる品物。

〔注意事項〕

品物の受け渡しについて、故障・破損及び事故など問題が生じた場合、市は一切責任を負いませんのでご了承ください。当事者間の話し合いで解決してください。

○申し込み・問い合わせ

「リサイクル情報交差点」の応募用紙を切り抜くか、「コピーをし、はがきまたは封書で〒576-0017 交野市星田北1-7-5 市環境事業部

リサイクル推進室（☎93・8651）

※次回の掲載は11月25日号です。

ゆずってください

小学生用剣道具一式 色・メーカーは特になし。価格は無償。傷汚れが多少あってもよい。松本（☎93・7314）

ゆずります

BSチューナー・アンテナ メーカーは富士通。色は黒。新品。大きさは縦30cm×横40cm×高さ5cm。価格は5,000円。萩谷（☎94・0209）

熱帯魚の水槽セット メーカーはニッソー。傷汚れなどなし。大きさは縦29.5cm×横60cm×高さ36cm。価格は5,000円。豊島（☎91・8853）

籐のひじ掛けいす2脚（クッション付き） メーカーは不明。色は茶（クッションは薄緑の花柄）。傷汚れが多少あり。大きさは縦95cm×横80cm×高さ80cm。価格は無償。小林（☎92・4128）

空手道衣 色は白。新品。価格は相談のうえ。田村（星田6-9-11 ☎92・2722）

ゆずります・ゆずってくださいコーナー		いずれかに○を	
ふりがな	住所	交野市	
氏名	電話	☎ —	
氏名掲載方法	連絡方法及び掲載方法	住所のみ・電話番号のみ 住所及び電話番号	
品物名	傷汚れなど	新品・なし・多少あり	
メーカー	大きさ	縦 × 横 × 高さ cm	
色	価格	無償・有償 _____円	



資源ごみは透明袋で出しましょう

市では、空き缶、空きビン、なべ、やかん、フライパンなどの資源ごみを出すときは、透明袋を使用するようお願いしていますが、最近、色付きの袋や段ボール、紙袋などで出されているのを多く見かけます。資源ごみは必ず透明袋で出すをお願いします。



また、中に注射針や農薬入りのビンが入っていることがあり、収集作業や選別作業に支障をきたしていますので、これらのものは混入しないようお願いします。

ペットボトルは
キャップを取り外し
水洗いして出しましょう

○問い合わせ リサイクル推進室（☎93・8651）



郵便局

アルバイト募集

交野郵便局は、年末年始の年賀はがき取り扱いに伴う、アルバイトを募集します。

○仕事内容

内務（郵便物の区分けなど）、外務（郵便物の配達など）



○勤務場所 交野郵便局
○勤務時間 1日3～6時間
○勤務期間 12月初旬～12年1月10日ごろまで

○対象 高校生、大学生及び一般
○条件 時給は10月以降に決定。通勤手当は1日往復額1000円の範囲内で実費を支給（片道2km以上の場合はのみ）

○申し込み・問い合わせ 10月8日（金）までに交野郵便局（☎93・32993）



行楽シーズンに 山火事予防のパトロール

消防本部と消防団は、10月3日～11月3日の秋の山火事予防運動期間中、日曜日と祝日に、山間部で警戒パトロールをするほか、市街地の駅頭などで広報活動を展開します。

秋の行楽シーズンを迎え、山の緑とふもとの住宅を火災から守るため、市民みなさんのご協力をお願いします。

○問い合わせ 市消防本部(☎92・0119)

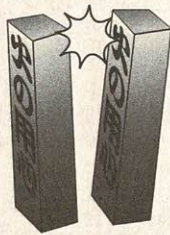

自動車文庫「ブンブン号」の11年度後期の巡回日程が下表のとおり決まりました。ただし、一部で巡回場所と時間の変更がされていますので利用の際はご注意ください。▽隔週水曜日の午後1時15分～2時の巡回場所が、「水道局正門前」から「こどもゆうゆうセンター前」に変更されました。▽星田地区の巡回時間が変わりました。隔週木曜日の巡回はそのままですが、星田西体育施設前が1番目巡回から3番目巡回に変更されました。これに伴い、星田山手3丁目と星田山手1丁目も時間変更になりました。▽11月3日・12月23日は、祝日のため連休します。

ブンブン号巡回日程

ステーション名	時 間	曜	10月	11月	12月
こどもゆうゆうセンター前	13:15～14:00		6		1
私市山手ちびっこ広場前	14:30～15:15			17	
妙見東(中公園北)	15:45～16:30	水	20		15
郡津駅前	14:00～15:00		13	10	8
藤が尾	15:30～16:30		27	24	22
妙見坂W-3棟	14:00～15:00		7	4	2
南星台公園	15:30～16:30		21	18	16
星田山手3丁目	13:15～14:00	木	14	11	
星田山手1丁目	14:30～15:15				9
星田西体育施設前	15:45～16:30		28	25	

ブンブン号の巡回日程 10月～12月



確定申告書等の 用紙変更

平成11年分の所得税の確定申告書等が、OCR用紙となりました。

OCR用紙とは、光学式文字読取装置対応の用紙のことです。大阪国税局管内の各税務署に申告書等を提出される人は、OCR用紙をご使用ください。OCR用紙に変更されるのは、所得税の確定申告書、青色申告決算書、収支内訳書などです。

- 問い合わせ 最寄りの税務署
- ▽申告書等は、コンピュータで直接読み取りますので、記入及び提出に当たっては、次の点にご協力ください。
 - ▽枠内に1文字ずつついでいねいに記入する
 - ▽青色申告決算書等は、ホチキスやのりでとめず、申告書の間に挟み込むか、クリップとめにする
 - ▽源泉徴収票などの添付書類は、申告書の3枚目に添付する
 - ▽申告書等の表面にシールなどを貼らない
 - ▽申告書等を折り曲げたり、汚したりしない



公証週間に無料相談所開設

- と き 10月1日(金)～7日(木)午後1時～4時(3日の日曜日は休みます)
- ところ 松阪屋大阪店(京阪天満橋駅)8階バンケットルーム
- ※秘密は厳守します。
- 問い合わせ 上六公証役場(☎06・6763・3016)
- なお、大阪府内には10か所の公証役場があり、近くでは枚方公証役場(枚方市大垣内町2-16-12 サクセスビル5階 ☎41・2325)があります。お気軽にご相談ください。



秋の行政相談週間

総務庁では、10月17日(日)～23日(土)の一週間を「行政相談週間」と定め、行政サービスに関する意見・要望を受け付け、市民の身近な行政相談活動を展開します。日常生活で、役所や公園、公庫などが行っている仕事について「わからないこと」「要望したいこと」などがありましたら、お気軽に相談にお越しください。

- 例えは、医療保険、年金、老人保険・福祉、公害、道路、住宅、登記、バス・タクシー、宅配便、郵便、貯金、簡易保険、災害対策、交通安全、消費者保護、環境衛生などです。相談は無料で、秘密は固く守られます。また、同週間で、行政相談委員がみなさんの苦情や要望などの相談を受け付けます。
- と き 10月22日(金)午後1時～4時
- ところ 市役所別館3階小会議室

毎月2回相談を受け付けています

市には、総務庁から委嘱を受けた2人の行政相談委員が、おられ行政サービスに関する意見・要望に関する相談を受け付けています。相談日は、毎月第2土曜日(巡回)と、第4金曜日です。場所は毎月の広報25日号に掲載しています。また、相談日以外の日であっても、みなさんからの相談に応じています。お気軽にご相談ください。

- 相談委員(順不同・敬称略)
 - ▽願野増蔵(私部) ☎91・46006
 - ▽魚川芳男(星田) ☎91・25994
- 問い合わせ 総務課



ごみ処理施設見学

9月30日(木)午前9時30分、交野市のごみ処理施設。定員20人。参加費無料。主催は都市近郊の森を育てる会。申し込み・問い合わせは同会事務局(☎93・1716)

オール・フリーダンスの会

10月3日(日)午後6時~9時、ゆうゆうセンター多目的ホール。参加費600円。主催はひまわり。申し込みは当日直接会場。問い合わせは宇津宮さん(☎91・7217)

パッチワーク作品展示会

10月7日(木)・8日(金)午前10時~午後4時、あいあいセンター4階ベガホール。ベッドカバー、タペストリー、手揚げバッグなどを展示。主催は下本パッチワーク教室。問い合わせは下本さん(☎92・1806)

金澤幹夫ギタートリオ・コンサート

10月9日(土)午後7時~8時、ゆうゆうセンター交流ホール。スタンダードジャズからラテンまで。入場料1,500円。主催は金澤ギター教室。問い合わせは金澤さん(☎91・3523)

第16回明星文化祭

10月16日(土)・17日(日)

午前10時~午後4時30分、老人ホーム明星。老人の作品展示・即売、日用品バザー(両日とも午後1時から)、喫茶、模擬店などの飲食コーナー、介護用品の相談・即売など。バザー用品(未使用品)の寄贈をお待ちしています。主催は社会福祉法人・豊年福祉会。問い合わせは近藤さん(☎91・2029)

第17回交野市合唱祭

10月24日(日)午後1時30分~4時、星の里いわふね体育室。出演は一般の部、交野女声合唱団、コール・ポコ、交野うたう会、男声コーラスアンサンブル彦星、みどりの風・星田コーラス、草の実コーラス、ミルクィウェイ、コールデレタント。招待の部、交野市少年少女合唱団、私市小学校。特別の部、イ・ムゲッテイ(平安女学院高校ハンドベル部OB)。定員は700人。入場料400円。主催は交野市合唱祭実行委員会。問い合わせは齋藤さん(☎95・2540)

不用品交換会

10月29日(金)午前10時、万代郡津店店頭特設コーナー。食料品を除く日常生活用品を展示・販売。主催は交野市消費生活問題研究会。問い合わせは今西さん(☎91・3471)

**トルコ地震救援金箱を設置
義援金を
郵便振替で受け付け中**

日本赤十字社は、個人または団体からの義援金を郵便振替で受け付けています。通信欄に「トルコ地震と書いて、加入者「日本赤十字社」・口座番号「001101215606」へ。手数料はおりません。

また、市は、市役所、星田出張所、ゆうゆうセンターに「トルコ大地震被災地救援募金の案内」と「トルコ地震救援金箱」を設置し、受付や窓口で義援金を呼びかけています。

大地震で被害を受けたトルコに、交野市区長会、交野市議会、市特別職、市部課長会は、義援金合計50万円を9月3日(金)にトルコ大使館が開設している口座へ振り込みました。

なお、募金は、現金のみに限らせていただきます。物品は取り扱っておりません。

**義援金
合計50万円を贈る**

☎ 電話案内 ☎

市役所	☎92・0121
星田出張所	☎91・2031
ゆうゆうセンター	☎93・6400
水道局	☎91・0016
下水道課	☎93・1197
環境第1課(ごみ)	☎92・2471
環境第2課(し尿)	☎92・2472
リサイクル推進室	☎93・8651
青年の家	☎92・7721
星の里いわふね	☎93・3131
星田西体育施設	☎93・7721
第1児童センター	☎93・1144
いきいきランド交野	☎94・1181
倉治図書館	☎91・1825
文化財事業団	☎93・8111
あいあいセンター	☎91・9955
いきものふれあいセンター	☎93・6520
こどもゆうゆうセンター	☎92・3077
ボランティアセンター	☎94・3737
シルバー人材センター	☎93・0430
消防本部・署	☎92・0119

**99 明るく選挙カーブナカレツジ
受講者募集**

大阪府選挙管理委員会は、各界から講師を招き、次のとおり選挙などをテーマにした講座を開きます。手話通訳も行います。

○とき・内容・講師

▽10月28日(木)「介護保険と私たちの暮らし」大阪府立大学生活科学部教授・白澤政和さん

▽11月1日(月)「今、選挙は変わろうとしている」一票に寄せられた期待「奈良女子大学名誉教授・間場壽一さん

▽11月2日(火)「聖徳太子の行革」十七条憲法の謎「歴史街道推進協議会事務局顧問・真木嘉

裕さん (いずれも午後6時30分から)

○ところ 阪急グランドビル26階会議室

○対象 府内在住・在勤の人

○定員 先着各150人

○聴講 無料

○申し込み・問い合わせ 往復はがきに住所、氏名(ふりがな)、年齢、電話番号、受講希望日(2日以上も可)を記入し、10月20日(水)までに 〒540-8570(住所は不要)大阪府選挙管理委員会事務局選挙係 (☎06・6941・0351)



募集

みんなのひろば

星田山手詩吟同好会

毎週金曜日午前10時～正午、日曜日午前9時～11時、星田山手集会所。対象は初心者。入会金2,500円。月会費1,000円。講師は関西吟詩の大宮邦頌さん。申し込み・問い合わせは佃さん(☎92・9364)

はがき絵手紙

10月15日(金)から毎月第3金曜日午前10時30分～正午(新設)、その他毎月第2火曜日午前10時30分～正午、第2土曜日午後1時30分～3時、第3土曜日午前10時30分～正午、ゆうゆうセンター。オリジナルの絵手紙作り。定員各30人。月会費各500円。申し込み・問い合わせは山本さん(☎91・0355)

イクノ健康体操

毎週水曜日午後7時30分～9時、幾野第1児童センター。ストレッチ体操を主に簡単なリズム体操。新会員を募集。入会金1,000円。月会費2,500円。申し込み・問い合わせは直接会場が清水さん(☎92・8272)

第29回3市珠算競技大会

11月23日(祝)午前9時、北大阪商工会議所。対象は寝屋川・

枚方・交野3市の小・中学生と塾の在籍児童生徒。定員300人。参加費500円。主催は北大阪商工会議所。申し込みは10月12日(火)・13日(水)午前10時30分～正午に参加費を添えて同会議所。問い合わせは同会議所(☎43・5152)

環境ポスターとボランティアスタッフ

11月13日(土)青年の家で開催予定の都市近郊の森を育てる③で展示するポスター。サイズ、画材は自由。テーマは「水・みどり・リサイクル」の中から選んでください。締め切りは10月20日。あわせて当日及び前日のお手伝いをしていただけるボランティアスタッフも募集。問い合わせは主催の都市近郊の森を育てる会(☎93・1716)



スポーツ

初心者テニス大会

10月23日(土)午前8時30分～午後4時、私部公園テニスコート。対象はテニスを始めて3年程度の市内在住・在勤の人。種目は男子ダブルス、女子ダブルス。参加費1ペア1,000円。主催は交野市テニス連盟。申し込みは10月15日(金)までに青年の家。問い合わせは佐藤さん(☎91・7682)

スーパーシニアテニス大会

10月23日(土)午前8時30分～午後4時、私部公園テニスコート。対象は男子60歳以上、女子50歳以上(平成11年12月31日現在)の市内在住・在勤の人。種目は申し込みチーム数により当日決定。参加費1人500円。主催は交野市テニス連盟。申し込みは10月15日(金)までに青年の家。問い合わせは佐藤さん(☎91・7682)



ハイキング

弥生王国を訪ねて

10月2日(土)午前8時、河内磐船駅集合。雨天中止。泉北高速・和泉中央駅一聖神社一葛葉稻荷社一池上曾根遺跡一仁徳天皇陵。12*。家族向き。交通費1,900円。参加費200円。弁当、雨具持参。主催は交野歴史街道友の会。問い合わせは成田さん(☎91・4013)

笛吹の里を歩く

10月3日(日)午前8時10分、河内磐船駅集合。雨天中止。近鉄新庄一柿本神社一飯豊陵一笛吹神社一櫛羅一御所駅。7.7*。交通費2,050円。参加費200円、保険料を含む。主催は歴話会。問い合わせは吉原さん(☎92・3928 午後7時～9時)

バスハイク
しまなみ海道を歩く

10月9日(土)午前7時30分、河内磐船駅出発。雨天決行。山陽道・西瀬戸尾道IC一多々羅リゾートパーク一来島三連吊り橋一大山祇神社。歩行5*。参加費3,700円。弁当、雨具持参。定員先着45人。予約制。主催は交野ちょっと行く会。申し込み・問い合わせは電話で成田さん(☎91・4013)

金剛山周辺の山

10月10日(日)午前8時30分、河内磐船駅集合。雨天中止。近鉄河内長野駅一小深一林道大住谷線起点一東条山一五条林道分岐一富田林。9*。一般向き。交通費2,050円。参加費200円、保険料を含む。主催は山歩会。問い合わせは吉原さん(☎92・3928 午後7時～9時)

消防サイレン10月1日(金)の正午
点検のために鳴らします

○問い合わせ 市消防本部(☎92・0119)

ひらかた・かたの
交通安全フェスティバル

- とき 9月30日(木)午後1時～3時。雨天中止
- ところ ひらかたパーク
- 内容 府警音楽隊の演奏、ミニパトカー・白バイの展示と写真撮影会、子どもと高齢者対象の交通安全教室
- 入園 無料。参加者は、下の「特別入園証」を持参し、午後零時30分～2時30分に入場受付へ提出(お1人に限り有効)
- ※同入園証は、京阪交野市駅前の京阪交野ビル内、星のまち交番と枚方交野交通安全協会で、29日午後5時まで配布しています。中止の場合は入園できません。
- 問い合わせ 枚方警察署交通総務係(☎45・1234)か環境生活課

ひらかた・かたの交通安全フェスティバル特別入園証

平成11年9月30日午後0時30分から午後2時30分の間に入園できます。ただし、本証はお一人に限り有効です(雨天時は無効になります)

交野市・枚方市・枚方警察署・枚方交野交通安全協会・枚方パーク

10月の相談室(無料)

法律相談 = 市民に限る = (弁護士)
 毎週木曜日13時～16時、市役所別館
 定員6人(予約制)
 予約は、当日9時30分から電話で総務課
 (☎92・0121)

税の相談 (税理士)
 20日(水)13時～16時、市役所別館
行政相談 (総務庁行政相談委員)
 22日(金)13時～16時、市役所別館
年金なんでも相談 (社会保険労務士)
 26日(火)13時～16時、あいあいセンター
 ※以上問い合わせ 総務課(☎92・0121)

人権相談 (人権擁護委員)
 21日(木)14時～16時30分、あいあいセンター
女性相談 (女性相談員)
 14日(木)14時～16時30分、あいあいセンター
 電話で事前予約(☎92・0121)
 ※以上問い合わせ 人権擁護推進室(☎92・0121)

交通事故相談 (大阪府広報報道室交通事故相談員)
 毎月第4水曜日10時～15時30分、市役所別館
消費者相談 (消費生活専門相談員)
 毎日(土曜・日曜日と休日を除く)10時～正午
 と13時～16時、あいあいセンター(☎91・5003)
 ※以上問い合わせ 環境生活課(☎92・0121)

障害者福祉相談 (大阪府身体障害者相談員)
 毎月第1、第3水曜日13時～16時、ゆうゆうセンター
 ※問い合わせ 福祉サービス課(☎93・6400)

母子寡婦福祉相談 (大阪府相談員)
 毎週月曜日9時～正午と13時～17時15分、
 ゆうゆうセンター 事前に連絡してください。
 ※問い合わせ 社会福祉課(☎93・6400)

健康相談 (保健婦、看護婦・士、栄養士)
 毎週火曜日10時～11時30分、ゆうゆうセンター

毎週金曜日13時30分～15時、青年の家
でんわ健康相談 (保健婦、栄養士)
 毎日(土曜日と休日を除く)10時～正午と
 13時～16時(☎93・6405)
 ※以上問い合わせ 健康増進課(☎93・6405)

でんわ育児相談 (園長補佐、主任保育士)
 毎週水曜日
 あまだのみや幼稚園(☎92・1351)
 毎週木曜日
 あさひ幼稚園(☎92・0206)
 毎週金曜日
 くらやま幼稚園(☎92・8433)
 いずれも13時～15時
 ※以上問い合わせ 各幼稚園

育児相談 (園長、主任保育士)
 毎週火曜日13時～15時、倉治保育園
 ※問い合わせ 倉治保育園(☎91・1116)

こども相談 (家庭児童相談員)
 毎日(土曜日と休日を除く)9時～17時15分、
 こどもゆうゆうセンター
 ※問い合わせ こどもゆうゆうセンター(☎92・3077)

教育相談 (長宝寺小学校・教育相談員)
 毎日(土曜日と休日を除く)10時～16時、教
 育センター
 ※問い合わせ 教育センター(☎92・8627)

心配ごと相談 (民生児童委員)
 毎週水曜日14時～16時、ゆうゆうセンター
 ※問い合わせ 社会福祉協議会(☎93・6400)

園芸相談 (公園みどり課職員)
 毎月第3木曜日13時～16時、市役所別館
 ※問い合わせ 公園みどり課(☎92・0121)

可燃性粗大ごみ、不燃ごみ、資源ごみ 月1回

ごみはきっちり分別し、きめられた日の午前8時45分までに各ステーションへ出してください。

可燃性粗大ごみ 不燃ごみ	収集地区	資源ごみ
10月20日 (第3水曜)	私部・私部南・私部西・青山・ 向井田・私市・私市山手	10月6日 (第1水曜)
10月27日 (第4水曜)	星田・星田北・星田西・南星台・ 妙見坂・妙見東・星田山手	10月13日 (第2水曜)
10月6日 (第1水曜)	幾野・倉治・東倉治・神宮寺・ 寺・寺南野・森北・森南・傍示	10月20日 (第3水曜)
10月13日 (第2水曜)	郡津・梅が枝・天野が原町・藤 が尾・松塚	10月27日 (第4水曜)

普通ごみ(生ごみなど可燃ごみ) 週2回

ごみはきめられた日の午前8時45分までに各普通ごみステーションへ出してください。

曜日	収集地区
月・木	倉治・東倉治・神宮寺・郡津・森北・ 森南(私市の一部を含む)・幾野・天野 が原町・青山・向井田・行殿・浜の池・ 梅が枝・松塚・寺・寺南野・駅前住宅 (私部長砂町を含む)
火・金	私部・私部南・私部西・星田・南星台・ 星田山手・妙見東・星田北・星田西・ 藤が尾・私市・私市山手・妙見坂

10月の
ごみ
収集日

市の人口(8月末現在)	火災と救急(8月分)
人口 77,181人	火災 3件
男 38,076人	救急 162件
女 39,105人	
世帯数 26,806	

広報 かの

(No.511) 1999年9月25日

編集と発行 交野市役所総務課

〒576-8501 大阪府交野市私部1丁目1番1号 ☎0720-92-0121
 テレホンサービス ☎0720-92-1599