



目次

介護保険	2～5
安全を考える日	6～7
学 習	8～10
人 権	11
スナップ	12～13
健康・暮らし	14～17
みんなのひろば	18～19
7月の相談室(無料)	裏面

デイサービス：ゆうゆうセンター

介護保険



介護保険制度がスタートしてから3か月になるうとしています。そこで改めてよく聞かれる「しくみ」などについてお知らせします。

○問い合わせ 介護保険課
(0893・6400)

介護保険の利用

介護保険を利用する場合は、必ず要介護認定申請が必要です。

要介護認定申請の際には、介護保険の被保険者証(みどり色)を持参してください。なお、40歳から64歳までの人は、介護保険の被保険者証をお渡ししていませんので医療保険の被保険者証を持参してください。満65歳になられたときに被保険者証を送付します。

利用できる人

- ◇65歳以上の人
(第1号被保険者)
 - ▽寝たきりや痴ほうなどで日常生活に常に介護が必要な状態にある人
 - ▽家事や身じたくにおいて、日常生活に支援が必要な人
- ◇40歳から64歳までの人
(第2号被保険者)
 - ▽老化が原因とされる特定疾病により介護または支援が必要な人

介護サービス利用までの流れ

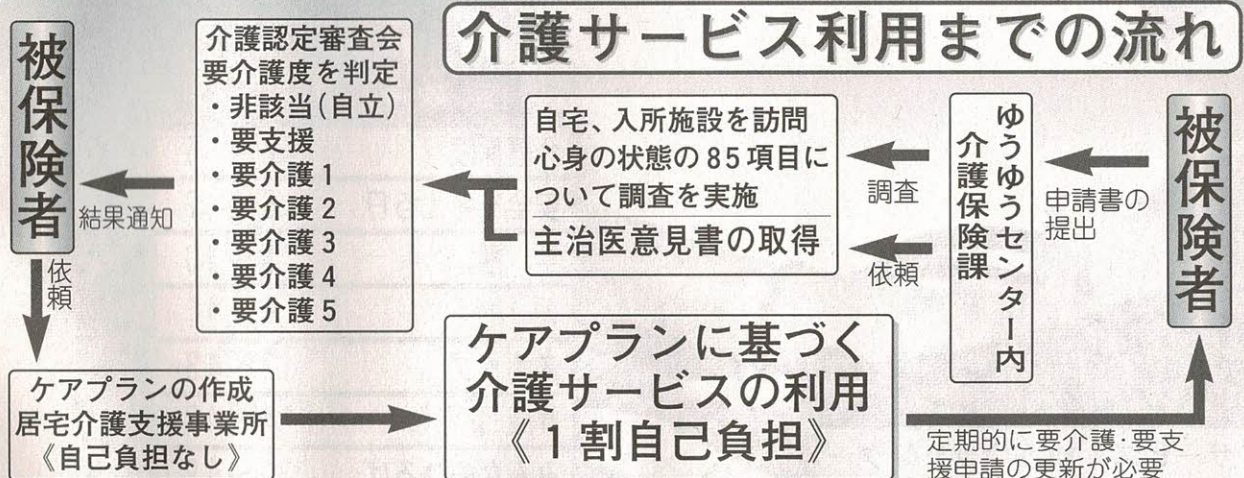

※非該当(自立)と判定された人は、介護保険のサービスなどを利用することはできません。

● 12年10月から13年9月までの1年間、
保険料を2分の1軽減します

	12年度年間 保険料額	4~9月	10月	11月~3月 の各月
第1段階	4,825円	0円	825円	800円
第2段階	7,250円	0円	1,250円	1,200円
第3段階	9,650円	0円	1,650円	1,600円
第4段階	12,075円	0円	2,075円	2,000円
第5段階	14,475円	0円	2,475円	2,400円

● 利用できるサービス ●

○ 在宅サービス

- ・ 訪問介護（ホームヘルプ）
- ・ 訪問入浴介護
- ・ 訪問看護
- ・ 訪問リハビリテーション
- ・ 居宅療養管理指導
- ・ 通所介護（デイサービス）
- ・ 通所リハビリテーション（デイケア）
- ・ 短期入所生活介護（ショートステイ）
- ・ 短期入所療養介護（ショートステイ）
- ・ 福祉用具貸与
- ・ 痴ほう対応型グループホーム
- ・ 特定施設入所者生活介護
- ・ 居宅介護福祉用具購入
- ・ 居宅介護住宅改修

○ 施設サービス

- ・ 介護老人福祉施設（特別養護老人ホーム）
- ・ 介護老人保健施設（老人保健施設）
- ・ 介護療養型医療施設

※施設サービス及び痴ほう対応型グループホームは、要支援と認定された人は利用することができません。

介護保険料

第1号被保険者の介護保険料は、所得により5段階に分かれています。

○ 第1段階（生活保護受給者、老齢福祉年金受給者で市民税世帯非課税）

第1号被保険者の介護保険料は、所得により5段階に分かれています。

○ 第2段階（市民税世帯非課税）

○ 第3段階（本人市民税非課税）

○ 第4段階（本人市民税課税で合計所得250万円未満）

○ 第5段階（本人市民税課税で合計所得250万円以上）

12年度第1号被保険者の介護保険

料は、高齢者特別対策により12年4月から9月までは徴収しません。

支払い方法

第1号被保険者の介護保険料は、支給されている老齢年金や退職年金から天引きされますが、年金が月額1万5000円（年額18万円）未満の人に付いては、介護保険課から、納付書を送付しますので、銀行などでお支払いください。

なお、年度途中で65歳になり、年金を受給される人は、同様に介護保険課から、納付書を送付しますので、そ

第2号被保険者の 介護保険料

加入されている医療保険に上乗せされ、12年4月から徴収されている保険者もおられます。保険料額については、加入されている医療保険者にお尋ねください。

れでお支払いください。翌年度以降は年金から天引きとなります。
※12年度介護保険料は10月から納めていただくことになっておりますので、9月ごろお知らせします。

● 市内居宅介護支援事業所一覧 ●

事業所	所在地	電話
① 因和敬会介護支援ステーションみなみ星田事業所	藤が尾3-5-1	891・3500
② きんもくせいケアプランセンター	南星台2-5-15	895・2468
③ 居宅介護支援事業所ハートケア交野店	私部2-33-6	894・0809
④ 因信愛会交野病院介護支援センター	私部2-11-38	891・0331
⑤ ケアプランセンター明星	星田8-6-7	891・4974
⑥ ケアプランセンター天の川明星	藤が尾2-5-22	894・1029
⑦ 社交野市医師会ケアプランセンター	天野が原町5-5-1	893・8885
⑧ アイリスケアセンター交野	天野が原町2-28-18-201	895・7120
⑨ 株コムスン交野ケアセンター	天野が原町2-61-18	895・7885

※上記事業所以外にも本市を実施地域とする近隣市などの事業所にも依頼することができます。
（一覧表は介護認定審査結果通知書に同封しています）

●市内の介護保険施設●

事業所		所在地	電話
介護老人福祉施設	定員数		
①特別養護老人ホーム天の川明星	50人	藤が尾2-5-22	894・3029
②きんもくせい特別養護老人ホーム	50人	星田5156-8	892・5689
③特別養護老人ホーム明星	50人	星田8-6-7	891・2029
介護療養型医療施設	病床数		
①医和敬会星田南病院	39床	藤が尾3-5-1	891・3500
介護老人保健施設	病床数		
①医信愛会交野病院	90床	(12年中に開所予定)	—————
短期入所生活介護(ショートステイ)	定員数		
①特別養護老人ホーム天の川明星	30人	藤が尾2-5-22	894・3029
②特別養護老人ホーム明星	20人	星田8-6-7	891・2029
③きんもくせい特別養護老人ホーム	4人	星田5156-8	892・5689

●市内居宅サービス事業所●

事業所		所在地	電話
訪問介護			
①ヘルパーステーション明星		藤が尾2-5-22	894・3039
②アイリスケアセンター交野		天野が原町2-28-18-201	895・7120
③(株)コムスン交野ケアセンター		天野が原町2-61-18	895・7885
訪問看護			
①訪問看護ステーション交野		天野が原町5-5-1	893・8885
②医和敬会星田南病院		藤が尾3-5-1	891・3500
③医信愛会交野病院		私部2-11-38	891・0331
④田中診療所		私部7-48-3	893・8811
⑤医桜恵会しきもり診療所		倉治3-2-3	891・5513
⑥鶴保診療所		私部西1-32-1	893・5840
訪問入浴介護			
①訪問入浴センター明星		藤が尾2-5-22	894・3050
通所介護			
①きんもくせいデイサービスセンター		南星台2-5-15	895・2468
②デイサービスセンター天の川		藤が尾2-5-22	894・3050
③デイサービスセンター明星		星田8-6-7	894・1561
④デイサービスセンターゆうゆう		天野が原町5-5-1	893・6400
通所リハビリテーション			
①医桜恵会しきもり診療所		倉治3-2-3	891・5513
②田中診療所		私部7-48-3	893・8811
③医和敬会星田南病院デイケア室		藤が尾3-5-1	891・3500
福祉用具貸与			
①ハートケア交野店		私部2-33-6	894・0809

※近隣市などのサービス提供事業者も利用することができますので、ケアプラン作成時に、ケアマネジャーにご相談ください。

在宅サービスの支給限度額(1か月)

	支給限度額基準	短期入所サービスの利用日数(6か月)
要支援	61,500円	7日
要介護1	165,800円	14日
要介護2	194,800円	14日
要介護3	267,500円	21日
要介護4	306,000円	21日
要介護5	358,300円	42日

相談や苦情窓口

介護保険に関する相談や苦情などは、下記までご連絡ください。なお、苦情などについては、まず介護保険課にご連絡ください。

○介護保険に関する相談窓口

▷在宅介護支援センターゆうゆう
(ゆうゆうセンター1階)
〒576-0034 交野市天野が原町5-5-1
☎893・6400(代表)

▷在宅介護支援センター天の川
(特別養護老人ホーム天の川明星内)
〒576-0022 交野市藤が尾2-5-22
☎894・1029

▷在宅介護支援センター明星
(特別養護老人ホーム明星内)
〒576-0016 交野市星田8-6-7
☎891・4974

○介護保険に関する苦情窓口

▷保健福祉部介護保険課
(ゆうゆうセンター2階)
〒576-0034 交野市天野が原町5-5-1
☎893・6400(代表)

○認定審査結果等に関する不服の申し立て

▷大阪府介護保険審査会
(担当:大阪府高齢介護室)
〒540-8570 大阪市中央区大手前2
☎06・6941・0351(代表)

○介護サービス等に関する相談・苦情窓口

▷大阪府国民健康保険団体連合会
〒540-0028 大阪市中央区常盤町1-3-8
中央大通FNビル内
☎06・6949・5418

○利用者は利用した介護サービス費の1割を負担します。
○施設サービスの支給限度額は、施設の種別・要介護度によって異なっています。施設サービスを利用した場合は、1割負担のほか、食事代として1日760円を負担します。
○この支給限度額は基準であり、地域指定によりサービスの種類ごとに割合が設定されていますので、この額を超えたりすることがあります。

○利用者が同じ月に受けたサービスの利用者負担の合計が次の金額を超えた額(保険適用分)が「高額介護サービス費」として後日支給されます。
①生活保護受給者・市民税世帯非課税で老齢福祉年金の受給者 1万5000円
②市民税世帯非課税 2万4600円
③その他 3万7200円
なお、該当者には介護保険課から通知します。

サービス利用の注意と 相談や苦情の窓口



7月1日(土)は

『安全を考える日』

身の回りの安全について考えて見ましよう

市では、11年6月に交野市地域安全条例を制定しました。この条例は、安全で住みよい地域社会の実現を図るとともに、犯罪や事故、災害を防止し、市民が安全に暮らすことのできるまちづくりを基本理念としています。

そのためには、市、市民及び事業者が責任を持って安全意識を高め、自主的に地域安全活動の推進に努めなければなりません、とされています。

また、市民及び事業者の安全意識を高めるため、7月1日を「安全を考える日」と定め、一人ひとりが生活のあらゆる面で、施設や行動の安全確保に留意することとしています。さらに、日常生活の安全をおびやかす産業災害、火災、交通事故などの発生を防ぐよう努める日と位置づけています。

特にこの日は、身の回りのあらゆる面で、一つひとつ安全をチェックし、「安全」という言葉をかみしめるよう求めています。そうすることで、きっと、あなたと、あなたの家族を危険から守ることに役立つ、としています。

家庭でできる安全チェック

ひったくり被害に遭わないために

街を歩くのは楽しいものです。でも、危険を防ぐのはあなただということをお忘れなくください。路上での犯罪に対しては、油断しないことがもっとも大切です。

「ひったくり防止のため」

ための5か条

▽人通りが少ない裏通り(道)は

通らず、なるべく表通り(道)を歩く

▽ハンドバッグなどの荷物は通路の反対側を持つ

▽ハンドバッグなどはしっかりと腕で抱えて持ち、後からつけてきたり、話しかけたりしてくる者には注意する

▽多額の現金や貴重品は持ち歩かない

▽財布などの貴重品は直接見えなないようにきちんとしまう

泥棒の入りにくい家にするために

カギの掛け忘れ、開け放しが泥棒被害の主な原因です。戸締まりの基本がおろそかになっていませんか。泥棒は強盗にもなりうる危険な犯罪です。快適な暮らしを続けていくために基本をいま一度見直してください。

「泥棒に入らないためには」

▽出かけるときには必ずカギをかける

▽寝る前にカギを確かめる習慣をつける

▽出かける時には近所にひと声をかける

▽あやしい人がいれば声をかけて確かめる

▽家にいるときでも安心しない

▽多額の現金を家におかない

▽入居が決まったら、必ずカギ(キーとシンリンダー)を取り換える

「安全な家のための5つのチェックポイント」

▽ドアは2ロックにする

▽敷地のまわりは、死角をなくす

▽2階以上の侵入の足場を作らない

▽家のまわりの照明はできるだけ明るく

▽玄関のドアにはガラスを使わない

自転車事故に遭わないために

自転車の無謀な乗り方は、自分だけでなく周りの人に迷惑をかけたり、けがをさせたりする危険があります。

交差点や曲がり角では、しっかりと止まって右や左、前や後ろの安全を確かめましょう。一人のドライバーとして、基本的なルールを守り、責任を持って運転しましょう。

「安全をしっかり確かめよう」

◇自転車事故の主な原因

▽信号無視

▽一時不停止

▽安全不確認

▽「危ない乗り方はやめよう」

▽傘さし運転

▽2人乗り

▽スピードの出しすぎ

▽手放し運転



誘拐犯から子どもを守るために

テレビから誘拐という言葉が聞こえてきます。でも、自分には関係ない、そう思っていないせんか。しかし、あなたの身边に、いつ魔の手がしのびよって来るかもしれないのです。注意しましょう。

- ▽「お子さんとの約束を徹底」
- ▽遊びに行くときは、家の人に行き先を言う
- ▽知らない人に道を聞かれても一緒に行かないで、その場で教える
- ▽知らない人の車には絶対に乗らない
- ▽連れていかれそうになったら、大きな声を出す
- ▽友達が連れていかれそうになったら、近くの大人に知らせる
- ▽「お母さんも気をつける」
- ▽日ごろから子どもの行動を把握しておく

▽子どもの帰りが遅いときは、行き先などへ確認する

▽よその子どもは、明るいうちに送っていく

▽「子どもはみんなで守る」

▽子どもが暗くなるまで遊んでいたら、家に帰るよう呼びかける

▽子どもが遊んでいる付近をうろついたり、不自然な子ども連れには、ひと声かけるか110番する

▽子どもが連れ去られるのを見たら、車のナンバーをできるだけ確認して、すぐに110番する

女性が安心して暮らせるように

魅力的なあなたのまわりには、危険がいつばいいます。でも、ちょっとした心がけで、その危険を少なくすることができます。大事なことは、いつも注意することです。

▽「危険な目に遭わないために」

◇アウトドアでの注意

▽暗い夜道のひとり歩きはしない

▽甘い誘いには乗らない

▽もし、だれかに後をつけられた場合には、近くの家に飛び込む

▽痴漢の被害にあったときには、最寄りの派出所に届けるか、110番する

◇電車内、映画館などでの注意事項

▽体を触られた場合には、勇気を出して、はっきり声をだし、周りの人に訴える

◇家での注意

▽戸締まりは確実に

▽洗濯物には細心の注意を

▽チャイムが鳴ったからといって、不用意に開けない

▽「危ないと思ったときには」

▽まず、大声をあげて助けを求め

る。次に、近くの家に飛び込んで助けを求める

▽危ないと思ったら、とにかく抵抗する

子どもの事故を防ぐために

子どもの事故の多くは、大人がちょっと注意すれば防げるものが少なくありません。暮らしのなかの安全を確認しましょう。

〔溺死を防ぐ〕

- ▷浴室の戸やドアはいつもロックしておく
- ▷浴室や洗濯機のそばに、踏み台になるようなものを置かない
- ▷洗濯機にはいつもふたをし、開けて中のぞかないように物をのせておく
- ▷幼児だけで入浴させない
- ▷庭の池は、子どもが入れないようにさくなどを作っておく
- ▷防火用水、井戸にはふたをする
- ▷幼児には、近くの川や池などに勝手に遊びにいかないようにしつけておく

〔墜落を防ぐ〕

- ▷防護さくにゆるみや損傷がないか、十分に点検しておく
- ▷防護さくや手すりのそばに、踏み台になるようなものを置かない
- ▷防護さくの棧は、幼児がくぐり抜けられないよう10センチ以下の幅にする

〔窒息事故を防ぐ〕

- ▷子どもの誤飲事故を防ぐため、硬貨、ボタンなどを部屋に散らかしておかない
- ▷赤ちゃんの顔にビニールや布をかけて遊ぶ幼児には、その種の遊びをしないよう導く

愛車、オートバイなどを盗まれないために

「自転車・オートバイ」

自転車を盗まれたことのある人は多数いるはずですが、その多くはカギのかけ忘れが原因です。まずはカギをかけてください。これが盗難に遭わない鉄則です。

「自転車を盗まれないようにするために」

- ▽自転車から離れるときは、必ずカギをかける
- ▽カギは2重ロックにする
- ▽防犯登録をしておく
- ▽「オートバイを盗まれないようにするために」
- ▽置き場所を考えよう

お年寄りの事故を防ぐために

お年寄りが転倒すると、骨折などの重傷事故につながる可能性があります。家庭内で、段差や敷居などがあると足をひっかけてしまいます。障害になるものはなるべく取り除くようにしましょう。

〔階段の事故を防ぐ〕

- ▽滑り止めをつけたり、カーペットを張って滑りにくくする
- ▽手すりを設ける
- ▽階段に物を置かない
- ▽照明をつけて明るくする
- ▽階段近くの部屋のドアは、内開きにする
- ▽浴室やトイレの事故を防ぐ
- ▽動作を支える手すりを設ける

▽ハンドルロックを忘れずに

▽パーロック(U字ロック)などを使う

「愛車」

愛車を盗難から守るには、ドアロックが一番です。

もし、あなたの車が盗まれた場合、あなただけの被害ではなくなるかも知れません。知らないうちにだれかを傷つけてしまうことも……。

「愛車を守るには」

▽エンジンキー(イグニッションキー)を抜く

▽ドアロックをする

▽手荷物や貴重品は車内に置かない

▽駐車場の場所には十分気をつける

▽自動車盗難防止用品を装着する

▽床面は敷居など突起物をなくして水平にしておく

▽敷物やマットなどはなるべく置かない

▽浴槽や洗い場はよく掃除しておき、ぬめりで滑らないように心がける

風水害に備えて

懐中電灯や飲料水などの備えを万全にしておけば、被害は最小限に防ぐことができます。

火の用心

家の周りに燃えやすいものを置かない、電気器具は正しく使い、タコ足配線をしないようにしましょう。

学 習

あいあいセンター 「七夕星を見よう！」など開催

あいあいセンターでは、「宇宙から地上を見よう！」展、「七夕ビデオとアニメビデオ放映」「駅前星空観察会」七夕星を見よう！」の催しを次のとおり開きます。

○参加費 いずれも無料
○小学生以下の参加は、保護者が同伴してください。
○問い合わせ いずれも、あいあいセンター(京阪交野ビル4階) ☎891・9955

「宇宙から地上を見よう！」展

○とき 7月4日(火)～28日(金)

○ところ あいあいセンター
ふれあいホール

※土曜・日曜日、祝日は休みです。ただし、8日、22日、23日は開館します。

○内容 12年2月、関西創価学園中高生がスペースシャトル「エンデバー号」との交



信によって遠隔撮影された宇宙からの数々の地上写真を展示

「七夕ビデオとアニメビデオ放映」

○とき 7月7日(金)・8日(土)午後1時～6時

○ところ あいあいセンター
ベガホール

○内容 110センチの大画面に「七夕ビデオ」と「アニメの世界の昔ばなし」などを放映

「駅前星空観察会」

七夕星を見よう！

○とき 7月7日(金)・8日(土)午後7時～9時

○ところ 交野市駅前広場

※雨天など悪天候の場合は、8日午後6時～7時、あいあいセンターベガホールで「天体教室」を開きます。

夏休み

親子インターネット教室

あいあいセンターでは、インターネットや電子メールに興味をもってもらうため、親子を対象にした「夏休み親子インターネット教室」を開きます。

○とき 7月26日(水)・27日(木)午前10時～午後零時30分と午後1時30分～4時

○ところ あいあいセンター
ベガホール

○定員 各回とも親子10組

20人(先着順)

※都合のよい時間に1回受講してください。

○参加費 1組3150円(教材費などを含む)

※受講日に納めてください。
○持ち物 筆記用具
○申し込み・問い合わせ 7月4日(火)から電話か直接

あいあいセンター(京阪交野ビル4階) ☎891・9955

文化講演会

少年犯罪

「おとなの役割」

○とき 7月12日(水)午後1時30分～3時

○ところ あいあいセンター
ベガホール

○テーマ 少年犯罪「おとなの役割」

○講師 前読売新聞大阪本社
社務室長 中川剛毅さん

○対象 市民
○主催 市、交野市女性と文化の集い

○申し込み・問い合わせ 人権擁護推進室



学習



心身障害児(者)の

日帰りキャンプ

8月26日(土)・野外活動センター

心身に障害のある人たちに、自然と親しみながら楽しい一日を過ごしてもらおうと、日帰りキャンプを企画しました。

○とき 8月26日(土)午後2時30分～8時

○ところ 野外活動センター(集合・解散は青年の家)

○内容 野外炊さん、クラフト、キャンプファイアーなど

○対象 自主的に日常生活ができる市内在住の障害児(者)

○定員 先着30人
○参加費 300円
○主催 教育委員会、障害児(者)親の会

○申し込み・問い合わせ 6月28日(水)～7月6日(木)までに参加費を添えて社会教育課(青年の家内) ☎892・7721

夏の昆虫

ウオッチング

○とき 7月9日(日)午前9時(河内磐船駅集合)～午後3時。雨天中止

○コース 河内磐船駅～傍しの里～府民の森～私市駅

○内容 いろいろな昆虫を観察し、その生き方や自然の仕組みについて考えます

○定員 40人
○参加費 無料
○持ち物 弁当・水筒・雨具、あれば昆虫図鑑

○講師 自然解説指導員 平研さん

○主催 いきものふれあいセンター

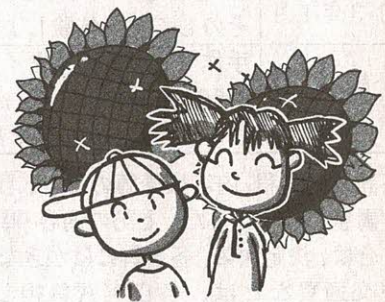

12年度 ガイドヘルパー 養成研修受講者募集

(財)大阪府地域福祉推進財団では、ガイドヘルプサービスに従事することを希望する人やすでに従事している人を対象に、視覚・全身性・知的障害者の3コースでガイドヘルパー養成研修を次のとおり開きます。

○とき 8月18日(金)～10月19日(木)の間計6日間

○ところ 大阪府谷町福祉センター、ドーンセンターほか

▽実施 府内の各施設
○定員 視覚障害者コース40人・全身性障害者コース40人・知的障害者コース65人

○費用 無料(テキスト代・実技実習教材費などの実費相当分は自己負担)

○申し込み 指定の受講申込書に必要事項を記入し、7月1日(土)～10日(月)に消印有効までに〒567-1081 茨木市大住町8-11 大阪府立介護実習・普及センター「ガイドヘルパー養成研修」係へ郵送(申し込み多数の場合は抽選)

○問い合わせ 大阪府立介護実習・普及センター(☎0726-311155)

高齢者・障害者の 財産管理

電話無料相談

高齢者・障害者の財産管理などについて、司法書士が無料で、電話による相談に応じます。



○相談内容
▷身内や隣人の人で、高齢者・障害者の財産のことで心配していること
▷高齢者・障害者の成年後見制度について知りたいこと
▷相続や遺言のことで分からないことなど

○とき 毎週月曜日～金曜日の午後1時～4時(休日は除く)
○電話 06・4790・5656
○問い合わせ 大阪司法書士会(☎06・6941・5351)

学習

「全国子どもプラン」

みんな

「かたの」を体験しよう!

みんなが住んでいる交野市、ふだん暮らしているこのまちにも、新しい発見があるかも…。休みを利用して、みんなの

知らない「かたの」を体験してみませんか?

○日程・内容 左表

○対象 市内在住の小学4年生、高校生

○定員 50人

※応募者多数の場合は抽選で決めます。

○参加費 無料

○申し込み 7月10日(月)までに青年の家窓口へ直接か、はがきかファクスに住所、氏名、年齢、電話番号、学校名、学年を明記し、〒576-0052 交野市私部2-29-1 教育委員会社会教育課内「交野市子どもプラン」(ファクス892-1700)へ

○問い合わせ 社会教育課(☎892-7721)

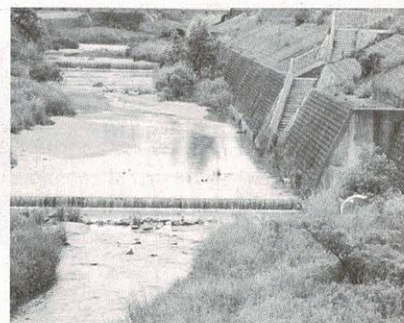

交野市子どもプラン日程

日程	内容
第1回 7月下旬	天野川の謎を探れ!? (天野川の生き物、様子を見て歩き、川の不思議に迫る)
第2回 8月中旬	みんなで泊まればこわくない? ナイトキャンプ (みんないっしょに、自然の中でキャンプ! ナイトハイクで何かが起こる?)
第3回 10月初旬	歩けばわかる交野のこと Let's ウォークラリー! (歩いてみれば、いつも見なれた風景もちょっと違って見えるかも)
第4回 11月初旬	サツマイモが呼んでいる! イモほり開始! (土にまみれてイモを掘り出せば、おいしい焼きイモがみんなを待っている!?)
第5回 12月か 13年1月	みんなでしごと体験、餅つきで Happy New Year!! (障害をもつ人たちといっしょに汗を流し、そのしごとを体験しよう)
第6回 2月	手作りおもちゃでタイムスリップ! (昔のおもちゃをつくって、お父さん・お母さんの子どものころを感じて遊んでみよう)

※詳しい日程・内容は講師の都合、目的地の状況などで調整します。また、上記の内容・時期に変更がある場合は、決定次第、各会員にはがきなどでご案内します。
※交通費などは、各自実費負担していただきます。

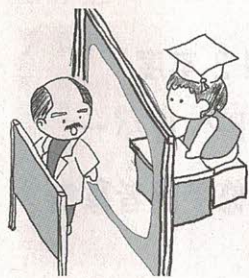

放送大学は、テレビ・ラジオを利用して授業を行う正規の通信制4年制大学です。4年以上在学し所定の単位を修得すれば、学士(教養)の学位が取得できます。幅広い分野の約320科目をそろえ、1科目からでも学ぶことができます。

放送大学(教養学部)

12年度 第2学期学生募集

[放送大学ホームページ
<http://www.u-air.ac.jp/hp>]

ができます。
なお、交野市では12年4月現在、計24人の在学生がおります。

○募集学生 全科履修生(卒業を目指す学生)、選科履修生(1年間在学する学生)、科目履修生(1学期間(6か月)在学する学生)

○出願受付 8月15日(火)まで

○給付金 当該講座を修了し所定の手続きをとることによって、ハローワークから教育訓練給付金として講座受講にかかる一部経費(8割)が支給されます

○授業視聴
▽スカイパーフェクTVやラジオで全国放送中。
▽CATVで放送大学の番組を放送している場合は、CATVによる視聴も可能です。

※入学資格など詳しいことは、募集要項をご参照ください。

○資料請求・問い合わせ
〒543-0054 大阪市天王寺区南河堀町4-88
放送大学大阪学習センター
1(☎06-6773-6328)

人権

出会い、ふれあい

おたがいをわかりあう

私たちは、ともすれば障害者を「○○できない人」と認識し、気の毒な人、不幸な人と、とらえがちです。

しかし、障害を個人の問題としてみるのではなく、人間がさまざまな状態を持つているのは、当然のことであり、障害を個人の特質（個性）としてとらえ、障害があっても生きやすい社会を築き上げてゆかなければなりません。

人との出会いや、ふれあいのなかで、それぞれの違いを認め、お互いがわかりあえるように、ともに支えあつて協力してゆきたいものです。

今月は、倉治機能訓練の手伝い「おりひめ」でボランティアをされている伊垣厚子さん、岩船小学校6年の伊山依里さんの文を紹介します。

ボランティアとしてお手伝いさせていたくようになり、早いもので8年が過ぎます。以前住んでおりました市で、初めてボランティア活動に入らせていただき、この分野に引越して3年です。

かつて在宅老人の話し相手と障害児のリハビリのお手伝い、デイケアのお手伝いと月に6回の活動をしておりました。随分長い間どこに行っても緊張していましたが、待つて下さっている方がいらつしやると思うと、やっぱり嬉しい日々でした。

顔を見る度に同じ話をされる方、若い時の話をしては涙される方……と長い年月を生きて来られた方々からは、考えさせられる事も沢山ありました。今、振り返つて一番心に残っている事があります。

それは、いつものようにデイサービスのお手伝いに行った時の事、お風呂が済んでドライヤーで髪を乾かし、お茶を持って行った時に、私が「○○さん△△しましょうよ。」という、「そんな子供に言うような言い方はするもんじゃありません。」と言葉が返つて来ました。思わず「すみません、そんなつもりじゃなかったの。」と答えてしまいましたが、「人が動けんと思つてバカにして……。」と言わせてしまいました。

ボランティアを通して気づくこと

でも、この事のお陰様で一人一人心を込めて尊重して接していく大切さを教えて頂きました。今、私の実家には73歳の父と70歳の母が二人で住んでおります。母は5年前、脳内出血を患い片方の目と足元が少し弱くなりましたが、日常生活には差し障りなくおられます。昨年春頃でしょうか、母は「お父さんと二人だと話しすることも少なく……。」と言っていました。

その言葉がきっかけとなり、毎月一回私が日帰りでお墓参りに帰るようになりました。ボランティアのお陰で色々な方々の話を母にします。

倉治機能訓練の手伝い「おりひめ」 伊垣 厚子さん

今、地区の機能訓練教室でお手伝いさせて頂いています。90歳を過ぎてても元気にされておられる方の話や、保健婦さんが教えてくださる体操を母としてみたり、実家にいる時間は3時間位ですが楽しいひとときです。田舎では、ボランティアがどのように進んでいるのかわかりませんが、このような活動があればもっと安心です。

毎週一回地区のお年寄りの方々が「ここに来るのが楽しみです……。」と話されます。このよな和の中に母も入れてあげたいと心から思います。これから益々高齢化社会が進みます。今、自分出来る事、無理をせずに頑張つてゆきたいと思ひます。

「学校Ⅱ」を見て

岩船小6年 伊山 依里さん



分の事バカだと思つてないから。」

《心の窓》

人権作文

～心豊かな明るい社会をめざして⑩～

私のかしとゆうやじゃないから分らないけど、たかしはゆうやの事をうらやましい。ゆうやもきつとたかしの事、お兄ちゃんみたいに思つてるから、たかしの事をうらやましいのかもしれないと思ひました。

今は、差別はあるけど、早く差別の無い世の中になりたいと思ひます。

私は、学校Ⅱのある一部の場面を見て思ひました。たかしが工場に働きに行つて周りの人から注意をうけ、ほんこうしたらやめさせられた場面がありました。社長は、ほんこうしたからやめさせたのではなく、知的障害のあるたかしを、差別しているのではないかと思ひました。ほかにたかしのバカにして、注意ばかりしている人がいました。

※この作品は、5年生のときのものです。

星のまち★かたの
Snap Shot スナップ

▶ ケナフで和紙づくり

5月7日(日)、星田北の温室で、ケナフの木の皮を使った和紙づくりが行われました。
ケナフはアフリカ原産の一年草で、普通の木の約5倍の二酸化炭素を吸収し、成長も早いので、環境にやさしい植物として注目されています。
この日は6人が参加して、ケナフについての話を聞いたあと和紙をすき、土産にケナフの苗を1本ずつもらって帰りました。



◀ 心なごむ水墨画展

5月16日(火)~21日(日)、青年の家ロビーで、勝和会の水墨画展が開かれました。
額装や掛け軸などにして展示された39点は、いずれも伝統画法をひく作品で、訪れた市民たちの目を楽しませていました。



▶ バリアフリーを呼びかけ

4月19日(水)、ゆうゆうセンターで、交野市身体障害者福祉会の第34回定例総会が開かれました。
同福祉会は、身体障害者のための活動として、12年度の活動目標として、バリアフリーをさらに呼びかけ、積極的に社会参加しよう、などを採択。午後は、コーラスや腹話術などのアトラクションを楽しみました。



▲ 市民バードウォッチング

5月14日(日)、私市一逢合橋間の天野川で、交野野鳥の会主催の市民バードウォッチングがあり、48人が参加しました。
豊かな自然があふれる川沿いでは、28種類の野鳥を観察することができました。ゴイサギがえさの小魚を捕らえる場面に出くわしたときには、一同が大感激でした。



▶ 植物園を観察

5月13日(土)、大阪理科大学理学部付属植物園で、園内の観察会がありました。
参加者たちは、案内役の田村助教の説明を聞きながら広い園内を巡回。木立の下で群生するシヤガの花や、花のあとに小さな実を結んだカタクリなど珍しい植物と出会い、感動していました。



◀ 児童がリサイクルセンターを見学

5月10日(水)、長宝寺小学校の4年生2クラス67人が、リサイクルセンターを見学しました。

社会科の授業の一環で、ごみについて予習したあと、センターを訪れ、作業行程を熱心に観察。係員との質疑のなかで、「ペットボトルのラベルはお湯をかけてはがす」「アルミ缶は、家庭で洗って出す」ことなどを学びました。

▼ 憲法草案の秘話を語るゴードンさん

5月20日(土)、星の里いわふねで、ベアテ・シロタ・ゴードン講演会があり、約750人が聴講しました。

講師のゴードンさんは、かつて日本国憲法の草案づくりにかかわった人で、現在はアメリカとアジアとの文化交流に尽力されています。

講演では「もっと女性が活躍できるような社会にしたい」と語り、「日本女性の将来は明るい」と結びました。

また、当日使用したビデオは9月9日(土)、あいあいセンターで再び放映する予定です。



▲ 第7回みんなのポケット

5月21日(日)、ゆうゆうセンターで、ボランティアグループふれんず主催の在宅障害者との交流会「みんなのポケット」がありました。

約50人が参加。自己紹介のあと各自がカラオケで自慢ののどを披露し、最後はテーマソングになっている「アンパンマンの唄」を熱唱。ゲームやおしゃべりも大いに盛り上がりました。

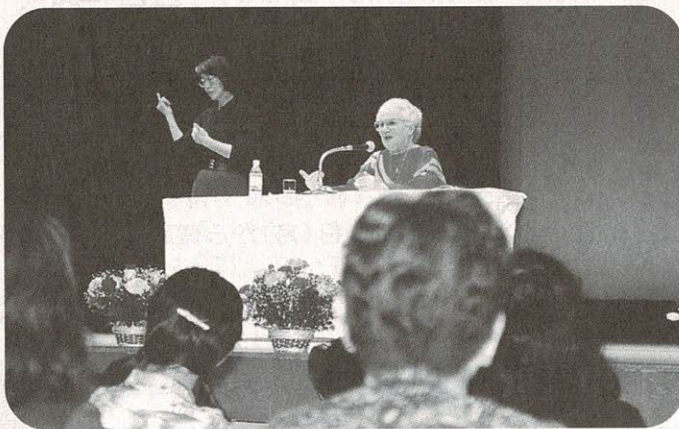

▶ 京阪感謝祭inひらパーク

5月20日(土)・21日(日)、ひらかたパークで、京阪電車開業90周年を記念して「京阪感謝祭inひらパーク」が開かれました。

2日間にわたって、沿線7市の協賛イベントが行われ、第1日の野外ステージには、交野市から日本舞踊・寿美典福会と和太鼓龍の会が出演。

また、パーク内の特産品売り場では、ワインや日本酒などが販売されました。





暮らし



けんこう Guide



将来の交野の「平和」と「人権」について意見募集

平和と人権を守る
都市宣言策定懇話会
(委員14人)が、4
月に発足しました。

今なお、地球上で
は、戦争や国際紛争
が後を絶ちません。
これは、武力に訴え
て自分たちの主張を
通そうとする行為で
あり、最大の人権侵
害、環境破壊です。

戦争や国際紛争は
武力によって解決で
きないし解決しようと
してはならないのだ、
ということが人類が得
た最大の教訓です。
なぜなら、武力はま
た武力による抗争を
拡大し、憎悪を連鎖
させ、問題をよりこ
じらせてしまいます。

罪なき多くの人々、
とくに女性や子ども
たちが犠牲となります。
それは各地の紛争を
みても明らかです。

21世紀が平和である
ために、私たちは何
をしたらよいのか、
人権から考えてみて
ください。

あなたの思い、考
え、意見をお聞かせ
ください。

○応募方法 6月26日(月)～7月24日(月)の間に、はがきかファクスに意見を書き(書式は自由)〒576-8501 交野市私部1-1-1 交野市役所人権擁護推進室(☎892・0121)ファクス891・5046)

○問い合わせ 人権擁護推進室



市民健康講座
メニエール病って、どんな病気?

メニエール病は、耳の中のリンパ液が増え過ぎて、めまい、耳鳴りなどの症状を伴う発作が起ります。ストレスを受けやすい性格の人や働き盛りでストレスの強い40歳～50歳代の人がかかりやすいといわれています。

メニエール病の起こるしくみや症状、治療や発作を起こさないコツについて、学んでみませんか。

○とき 7月26日(水)午後1時30分～3時

○ところ ゆうゆうセンター4階多目的ホール

○対象 市民60人

○費用 無料

○講師 星ヶ丘厚生年金病院院長 松永 喬さん

○主催 市、交野市医師会

○申し込み・問い合わせ 7月3日(月)から健康増進課(☎893・6405)

※講座で聞きたいことなどがあれば申し込み時にお話しくだされ。



健康づくりのための体操いろいろ ～ツボ体操～

ツボとは、体の各部分の状態が、皮膚への反応として敏感に現れるところです。

ツボ刺激はあらゆる症状に効果があるといわれ、各部分の動きをスムーズにするのに役立ちます。音楽に合わせてストレッチからツボ刺激体操を行い、不快な症状を取り除き、健康を回復させましょう。

○とき 7月25日(火)・8月1日(火) 午前10時～正午

※午前9時30分から血圧測定をします。

○ところ ゆうゆうセンター3階運動療法室

○定員 30人

○費用 無料

○持ち物 タオル、健康手帳

○講師 新山 悦子さん

○申し込み・問い合わせ 7月3日(月)から健康増進課(☎893・6405)



Q 保険料を納めないまま40歳まで来てしまいました。今から納め始めても年金を受け取るために最低必要な25年をクリアすることができないので、保険料は掛け捨てにしようのですか。受け取るために何か方法はありますか。

A 60歳以後の任意加入制度を利用してください。

国民年金では、60歳までに受給資格期間を満たせない人のために、60歳以降も65歳まで任意加入することができます。

あなたの場合、60歳までは20年あり、年金の受給要件である25年にはあと5年足りないわけですから、60歳以後も引き続き国民年金に加入して保険料を納めていけば大丈夫です。

なお、昭和30年4月1日以前に生まれた人については、65歳までに25年を満たせなければ70歳まで任意加入することができます。

○問い合わせ 保険年金課年金係

国民年金 Q & A

任意加入 制度



就園奨励費補助金 保育料などの減免制度

市では、幼稚園教育のいっそうの普及・充実をはかるため、保育料などを減免する制度を設け、実施しています。

〔減免補助を受けることができる人〕
市内に居住し、子どもを公立幼稚園(4・5歳児)、私立幼稚園(3・4・5歳児)に通園させている保護者で、左表のいずれかに該当する人。

〔申請用紙の配布〕
各公立幼稚園に配布しました。市外の幼稚園に通園して、申請書をもらっていない人は、幼児対策室へ問い合わせてください。

〔申し込み手続き〕
申請書に必要事項を記入し、7月7日(金)までに各幼稚園に提出してください。

2人以上通園しているご家庭は、1人ずつ申請書・証明書を提出してください。

①保育料減免措置に関する調査(申請書)
②市民税所得割額の証明書

次の(ア)、(イ)、(ウ)、(エ)のいずれか(コピー可)
(ア) 会社員等 12年度市民税 府民税特別徴収税額通知書(6月ごろ勤務先で配布)
(イ) 自営業等で確定申告をされた人 12年度市民税 府民税納税通知書(納税通知書の表より3枚目に添付)

(ウ) 通知書のない人 非課税の人 12年度市民税 府民税課税(所得)証明書
※12年1月2日以降の転入者は、1月1日現在の住所地で発行された課税証明書を添付してください。

(エ) 生活保護受給者 福祉事務所長発行の生活保護受給証明書

○問い合わせ 幼児対策室

就園奨励費補助金表

補助対象者		補助限度額(年間)	
公立	① 生活保護世帯または市民税が非課税世帯	就園している園児が1人の場合	20,000円
	② 年間の市民税所得割額が非課税世帯	就園している園児が2人以上の場合	
1人目		20,000円	
2人目		25,000円	
3人目以降	30,000円		
私立	① 生活保護世帯または年間の市民税が非課税世帯	就園している園児が1人の場合	133,750円
		就園している園児が2人以上の場合	
		1人目	133,750円
	2人目	146,000円	
3人目以降	160,000円		
② 年間の市民税所得割額が非課税世帯	就園している園児が1人の場合	101,800円	
	就園している園児が2人以上の場合		
	1人目	101,800円	
2人目	117,000円		
3人目以降	134,000円		
③ 年間の市民税所得割額が8,800円以下の世帯	就園している園児が1人の場合	78,100円	
	就園している園児が2人以上の場合		
	1人目	78,100円	
2人目	97,000円		
3人目以降	116,000円		
④ 年間の市民税所得割額が102,100円以下の世帯	就園している園児が1人の場合	54,900円	
	就園している園児が2人以上の場合		
	1人目	54,900円	
2人目	75,000円		
3人目以降	96,000円		

※所得割課税額は、定率減税後の税額です。
※父母及びそれ以外の扶養義務者(家計の主宰者である場合に限る)の所得割額の合計とする。祖父母・兄・姉ら同居者に課税されていても、その人が家計の主宰者でない場合は合計しないものとする。



第50回社会を明るくする運動 ～防犯・非行防止の輪を広げよう～

7月1日の「更生保護の日」を期して、31日までの1か月間、全国で「社会を明るくする運動」が展開されます。

これはすべての国民が犯罪の防止と罪を犯した人たちの更生について理解を深め、それぞれの立場で力を合わせ、犯罪のない明るい社会を築こうとする運動です。

枚方・交野地区では、「社会を明るくする運動」期間中、街頭PR、パネル、ポスターの掲示、作文コンテストなどを行います。

犯罪のない明るい社会を築くためには、一人ひとりが自らの問題として犯罪・非行防止に取り組み、家庭から近隣へ、近隣から地域へと犯罪・非行防止の輪を広げる必要があります。

非行への赤信号が見えたときは、親の手に負えなくなるまで迷っていないで、一刻も早く専門家に相談しましょう。秘密は絶対に守られます。



主な相談機関は次のとおりです。

▽大阪保護観察所(☎06・6949・6241)

▽大阪府中央子ども家庭センター(☎828・0161)

▽大阪府青少年カウンセリングセンター(☎06・6722・4741)

枚方・交野地区の更生保護大会

第50回社会を明るくする運動のひとつとして、枚方・交野地区更生保護大会を開きます。

お気軽にお越しください。

○とき 7月13日(木)午後1時30分

○ところ 枚方市市民会館大ホール

○内容

▽コーラス なでしこコーラス「心の四季」ほか

▽映画 「その先の光へ」

▽講演 熊坂俊二さん「癒される話の聞き方」

▽トーク 河内家菊水丸さん「トークと社会を明るくする運動音頭」

○問い合わせ 社会福祉課(☎893・6400)



『星のまち☆かたの』市民フォーラム 市民が主役となるまちづくりの実現に向けて 『水と緑をいかすまちづくりを考える』

交野市総合計画審議会では、市の新しい総合計画づくりに向け、『星のまち☆かたの』市民フォーラムを開催します。

総合計画とは、市のまちづくりの基本的な考え方を示し、将来の市のすがたや方向性など、まちづくりの指針となるものです。このフォーラムでは、これまで審議してきた内容をふまえてみなさんとともにこれからのまちづくりについて考えていきます。

7月15日(土)午後1時30分～4時15分
(開場午後1時)

○ところ ゆうゆうセンター4階交流ホール

○基調講演
▽テーマ

「市民が主役となるまちづくり」
▽講師 立命館大学教授

高田 昇さん

○パネルディスカッション
「水と緑をいかすまちづくりの実現に向けて」

▽コーディネーター 高田 昇さん

▽パネリスト 高田 昇さん

総合計画審議会会長

▽司会 鈴木映男さんほか
(株)関西総合研究所
久保田洋一さん

○定員 先着5000人

○参加費 無料

○主催 交野市総合計画審議会
※これまでの総合計画審議経過については、広報7月10日号で紹介させていたたく予定です。

※車でのご来場はできるだけご遠慮ください。

※手話通訳あります。

※2歳～就学前のお子さんの一時保育を希望の場合は事前にお申し込みください。(保育の定員は20人です)

○問い合わせ 企画調整課

11年度のダイオキシンの測定結果をお知らせします



市では、10年度から大気中のダイオキシン類濃度の調査(年2回)を開始。11年度も継続して市役所屋上で、年4回測定しました。

種類の多いダイオキシン類の測定値は、実測濃度にそれぞれの毒性等価係数を乗じて得た毒性当量の合計値であり、環境基準との比較などの評価には、この値を用います。

また、11年12月環境庁告示の環境基準では、コプラナーPCBを含めて調査することになっておりますが、本調査結果にはコプラナーPCBは含まれておりません。

10年度全国調査の結果からはコプラナーPCBの平均的な影響は1割に満たない程度と考えられます。

以上の結果、本市における大気中のダイオキシン類は、年平均値で0.27ピコグラムTEQ/立方メートル、国の環境基準(0.6ピコグラムTEQ/立方メートル)を下回っていました。

○問い合わせ 環境生活課
公害・水質係

- ピコグラム(pg)
1²の1兆分の1を表す単位
- TEQ
ダイオキシンの量をダイオキシンの中で最も毒性の強いダイオキシン量に換算した値
- コプラナーPCB
PCB(ポリ塩化ビフェニール)のうちダイオキシン類と似た生体作用を示す種類の総称

市民のみなさんも ごみ焼きに注意してください

12年1月、ダイオキシン類対策特別措置法が施行され、工場・事業所の廃棄物焼却炉などに対してダイオキシン類の濃度規制ならびに測定義務が課せられました。

各家庭においても、ビニール類などの安易な焼却は、ダイオキシン類をはじめ、有害な物質が発生する危険性がありますので、控えるようにしてください。

今、日本は少子・高齢化が進み就業や産業の構造も変化しています。21世紀に向けて、それらが今後どうなるのかを知るためにも国勢調査は欠かせないものです。これからの福祉・雇用・防災などの基礎資料として、国、全国の都道府県・市区町村をはじめ様々な分野で幅広く利用されます。

10月1日現在で、全国一斉に国勢調査が行われます。国勢調査は、統計法という法律に基づき、日本に住んでいるすべての人を対象とする国の最も基本的な統計調査です。大正9年の第1回調査以来5年ごとに行われており、今年はその17回目にあたります。わが国の人口・世帯の実態を明らかにし、各種行政施策の基礎資料を得ることを目的として実施するものです。

国勢調査にご協力ください



2000

国勢調査



センサスくん

みなさんのご協力をお願いします。

平成12年国勢調査の
スケジュール

○9月20日～9月22日

○9月23日～9月30日

○10月1日～10月9日

○10月1日～10月9日

○10月1日～10月9日

○10月1日～10月9日

○10月1日～10月9日

○10月1日～10月9日

○10月1日～10月9日

○10月1日～10月9日

○10月1日～10月9日



昨年の交野チャレンジ



第17回交野まつりへの参加募集

第17回交野まつり実行委員会では、模擬店新規出店、交野チャレンジへの挑戦者、市民ステージへの出演バンド・グループを募集します。

○問い合わせ 交野まつり実行委員会事務局(青年の家内) ☎891・4444

模擬店新規出店

8月5日(土)・6日(日)に、新規に模擬店の出店を希望する団体を、次のとおり募集します。

- 資格
 - ▷交野市民及び在勤者が所属する団体(業者及び営利目的は除く)
 - ▷両日とも出店できる団体
- 区画 若干(1スペースは3.6m×2.7m)。先着順
- 出店料 1万円(テント使用料を含む)
- 電気料 電気器具1台につき2,000円
- 申し込み 6月26日(月)～30日(金)までに同事務局
- ※電話での受け付けは行っていませんので、事務局へ直接申し込んでください。
- ※申し込みされても、交野まつりの趣旨に合わない団体については、実行委員会が出店を取り消すことがあります。

交野チャレンジ挑戦者

8月6日(日)の交野チャレンジに挑戦する人を募集します。

- 挑戦種目 募集人数
 - ▽竹とばし 大人10人 小学生10人
 - ▽大声大会 大人10人 小学生10人
- 申し込み 7月3日(月)午前9時から午後5時まで先着順で青年の家内同事務局(土曜・日曜・休日を除く)

市民ステージ 出演バンド・グループ

8月5日(土)の市民ステージに出演されるバンドおよびグループを募集しています。日ごろの練習成果を披露してみませんか。

- 募集数 6バンド
- 申し込み 出演希望者は、簡単なプロフィールと自分たちの演奏した曲を1曲録音したカセットテープを添えて7月10日(月)までに、〒576-0052 交野市私部2-29-1 青年の家内 交野まつり実行委員会事務局まで郵送か持参
- ※応募が多い場合は、テープを審査し、出場バンドを決定し、結果は実行委員会からはがきで代表者に通知します。提出されたテープは返却しません。

交野市社会福祉協議会では、民生児童委員協議会の協力を得て、次のみなさんを対象に実態調査を行っています。

調査は、7月1日を基準日として行います。調査対象にあてはまる人で、まだ訪問を受けていない人は、それぞれの地区担当民生児童委員または交野市社会福祉協議会へご連絡ください。

〔調査対象〕

- ひとり暮らし老人
- ひとり暮らしの65歳以上のお年寄り
- 寝たきり老人

家6か月以上寝たきりの65歳以上のお年寄り

○寝たきり病人 家で6か月以上寝たきりの65歳未満の人

○交通遺児家庭 両親、または両親のいずれかを交通事故で亡くした18歳未満の子どものいる家庭

○父子家庭 父親と義務教育就学の子どものいる家庭

○痴ほう性老人のいる家庭

○問い合わせ 交野市社会福祉協議会(☎893・6400)



ひとり暮らしや寝たきりの人実態調査



7月から地域福祉権利擁護事業がはじまります

4月から介護保険制度がはじまり、福祉サービスの利用が「措置」から「利用者」と事業者の契約に大きく変わりました。「契約」では、利用者自身がどのようなサービスを利用するのが選択し、事業者と契約を結び、契約されたサービスが利用者に適切に提供されているかどうか、もし不適切な面があれば、その苦情を解決するための手続きが必要になってきます。



地域福祉権利擁護事業は、痴ほう性高齢者や知的障害、精神障害などにより判断能力が不十分な人が安心して地域で生活できるよう、福祉サービスの利用を援助したり、日常的な金銭管理を社会福祉協議会が支援・代行する事業です。

○問い合わせ 交野市社会福祉協議会(☎893・6400)

募集

絵手紙を楽しもう

毎月第2火曜日・第3土曜日
午前9時15分～10時45分、
第2土曜日・第3金曜日午前
10時30分～正午、午後1時
～2時30分、午
後2時45分～
4時15分、ゆ
うゆうセンター。
オリジナル絵手
紙作り。定員各
30人。月会費
各500円。ただ
し高齢者は何回
参加しても500円。申し込み・
問い合わせは山本さん(☎89
1・0355)



交野おやこ劇場

7月15日(土)午後7時30
分～9時、ゆうゆうセンター多
目的ホール。中学生以上を対象
に中井幸一(トロンボーン) &
デキシージャンプジャズコンサ
ートを開催。入会金100円。月
会費1,200円。申し込み・問
い合わせは月・水・金曜日午前10
時～午後2時、同劇場(ファクス

兼用☎893・4960)



第22回交野展

7月2日(日)ま
で午前10時～午
後4時、青年の家
1階ロビー。油
彩、水彩、パステ
ルなど約40点を
展示。主催は交野
洋画同好会。問
い合わせは小川さん(☎891・04
45)



表装同好会作品展

7月6日(木)～9日(日)午
前9時～午後5時、青年の家ロ
ビー(9日のみ午後3時まで)。
手作りの掛け軸、色紙掛け、は
がき掛けなど約60点を展示。主
催は表装同好会。問い合わせは
小林さん(☎891・2319)

夏休みはんな
7月15日(土)午後2時

○とき
7月15日(土)午後2時

○ところ
けいはんなプラザメインホール

○内容
演奏 阪 哲朗さん
ヴァイオリン 岩谷 祐
之さん 管弦楽 アンサ
ンブル・神戸

▽曲 目 シベリウス ヴァイオリ
ン協奏曲ニ短調など

▽入場料
3300円(前売券3000円)

○主催
けいはんな夏のクラシック・コンサ
ート2000実行委員会

○問い合わせ
(株)けいはんな交流事業部
(☎0774・955115)

税務大学校普通科研修生募集

人事院・国税庁では、税務職員(税務大学校普通科研修生)を募
集しています。

12年度の国家公務員採用Ⅲ種(税務)試験の概要は次のとおり
です。

○資格

昭和55年4月2日～58年4月1日生まれの人

○試験

▷第1次 9月3日(日)＝教養・適性及び作文

▷第2次 10月16日(月)か17日(火)のうち指定する1日＝人
物試験及び身体検査

○申し込み

6月28日(水)＝消印有効＝までに〒540-8522 大阪市
中央区大手前4-1-67 大阪合同庁舎第2号館人事院近畿事務局

○問い合わせ

大阪国税局人事第二課(☎06・6941・5331)
枚方税務署総務課(☎844・9521)

**夏休み
親と子の
府民教室**

○とき 8月1日(火)～4日
(金)＜午前の部＞9時
45分～11時45分＜午
後の部＞1時45分～3
時45分、計8回

○集合 府庁本館正面玄関
○内容 府議会、知事公館、府防
災情報センターなどを見学
○対象 府内の小学校4～6年生
と保護者
○定員 各回とも児童と保護者
30組60人

○申し込み・問い合わせ

7月1日(土)～7日(金)に往復
はがきに参加者名(親子2人1組)、
学年、住所、電話番号(連絡先)、希
望日(午前または午後の別と第2
希望)を記入し〒540-8570 大阪市
中央区大手前2丁目、大阪府広報
室府民情報課「夏休み親と子の府
民教室」係(☎06・6941・035
1)

※応募者多数の場合は、抽選で参加
者を決めます。

※応募結果は、申込者全員に広報室
から往復はがきの返信部分に必要な
事項を記載して通知します。

☎電話案内☎

市役所	☎892・0121
星田出張所	☎891・2031
ゆうゆうセンター	☎893・6400
水道局	☎891・0016
水道サービス株式会社	☎894・0105
下水道課	☎893・1197
環境第1課(ごみ)	☎892・2471
環境第2課(し尿)	☎892・2472
リサイクル推進室	☎893・8651
青年の家	☎892・7721
星の里いわふね	☎893・3131
星田西体育施設	☎893・7721
第1児童センター	☎893・1144
いきいきランド交野	☎894・1181
倉治図書館	☎891・1825
文化財事業団	☎893・8111
あいあいセンター	☎891・9955
いきものふれあいセンター	☎893・6520
こどもゆうゆうセンター	☎892・3077
ボランティアセンター	☎894・3737
シルバー人材センター	☎893・0430
消防本部・署	☎892・0119

スポーツ

みんなのひろば

グラウンドゴルフ初心者講習会

7月3日(月)～7日(金)午後1時～3時、私部公園グラウンド。初心者を対象にルールや実技の講習・研修。年齢・男女不問。用具は協会で準備。参加料500円。講師は交野市グラウンドゴルフ協会会長の清水頼一さん。主催は同協会。申し込みは7月3日(月)午後1時から私部公園グラウンド管理棟2階。問い合わせは清水さん(☎891・0773)か、谷川さん(☎891・3638)

第21回交野市空手道選手権大会

7月9日(日)午前9時30分～午後5時、いきいきランド交野。小・中・高校、一般の部の型と組手。主催は交野市空手道連盟。問い合わせは中野さん(☎891・0890)

やさしいエアロビクス

毎週金曜日午前10時45分～正午、星田コミュニティセンター。ストレッチ体操とエア

ロビクス(ローインパクト)の組み合わせ。対象は20歳～50歳代の女性10人。月会費2,500円。講師は総合体操AMJインストラクターの足立さと子さん。申し込みは練習日に直接会場。問い合わせは山笠さん(☎891・2564)か、村田さん(☎893・5877)

持参。主催は交野歴史街道友の会。問い合わせは成田さん(☎891・4013)

小野妹子ゆかりの地

7月2日(日)午前8時30分、交野市駅集合。雨天中止。和邇一小野神社一石神古墳群一小野道風神社一小野妹子公園。6*。交通費1,680円。参加費200円、保険料を含む。主催は歴話会。問い合わせは吉原さん(☎892・3928 午後7時～9時)

平野の町は博物館

7月8日(土)午前8時、交野市駅集合。小雨決行。地下鉄平野駅一駄菓子博物館(全興寺)一亀万頭屋一映像資料館一幽霊掛軸(大念佛寺)一鎮守の森博物館(桧杭神社)。4*。家族向き。交通費1,280円。参加費200円。主催は交野ちょっと行く会。問い合わせは成田さん(☎891・4013)

ハイキング

京の通称寺巡り(その1)

7月1日(土)午前8時、交野市駅集合。小雨決行。京阪五条駅一世継地蔵一だるま寺一妻取地蔵一ひょうたん寺一湯たくさん・茶くれん寺一釘抜き地蔵一猫寺一えんま堂。交通費1,600円。参加費200円。弁当、雨具

消防サイレン7月1日(土)の正午点検のために鳴らします

○問い合わせ 市消防本部(☎892・0119)

- 試験方法 択一式筆記試験
- 試験内容 (1)砂利の採取に関する法令 (2)砂利の採取に関する技術的な事項(基礎的な土木および河川工学に関する事項を含む)
- 出願期間 7月13日(木)～19日(水)の午前10時～午後5時(土曜・日曜日を除く)
- ところ 7月31日(月)午前10時～正午 大阪府中央区大手前3-1-1 大阪府職員会館5階会議室1

砂利採取業務主任者試験

- 出願方法 所定の用紙に必要事項を記入し、大阪府中央区大手前通1-2-12 大和銀行谷町ビル7階 大阪府商工労働部商工振興室経営支援課鉱業資源グループへ持参
- 受験手数料 8000円(大阪府証紙で願書に貼付)
- 郵送による願書は受け付けません。
- 試験場には、受験票を持参し、試験開始15分前までにお越しください。
- 駐車場がありませんので車での来場はご遠慮ください。
- 問い合わせ 同鉱業資源グループ(☎06・6944・6729)

阪神・淡路大震災 被災された方へのお知らせ

被災者自立支援金の申請について

被災者の生活再建を支援する「被災者自立支援金」の申請期限(12年4月28日)はすでに経過していますが、申請期限日に支給要件を満たしており、申請期限内に申請できなかった事情や理由がある場合は、13年3月30日まで申請を受け付けます。

○問い合わせ

大阪府総務部防災室(☎06・6942・9677)または罹災証明の発行を受けた市町の被災者自立支援金担当課 兵庫県で被災された人は、兵庫県生活復興推進課(☎078・362・4217)

わが街のちよつとい話



4月のある朝、私はカメラを提げて、私部南の柴野住宅内へ満開のサクラを撮りに出かけました。その時、犬を散歩させている人に出会い、思わず「シャッターを切りました。その後、ワンちゃんが見ると、犬のおしりにビニール袋を取り付けてあり、排せつ物がうまく袋に入るではありませんか。私は、アイデアのすごさに驚き、飼い主に声をかけました。すると、白いつえを持った青年は「目が不自由なので、みなさんに迷惑をかけないように考えたのですが」とさり気ない様子。しかし、私は「みんなが、このように心配りすれば、街はもっときれいになるのでは」と思いました。(文・写真とも丸太道子さん提供)

7月の相談室(無料)

法律相談 = 市民に限る = (弁護士)
毎週月曜・木曜日(休日を除く) 14時~16時、
市役所別館
定員4人(予約制)

夜間法律相談 = 市民に限る = (弁護士)
27日(木) 18時~21時、市役所別館
定員6人(予約制)
以上の予約は、当日9時30分から電話で総務課
(☎892・0121)

土地建物相談 (不動産鑑定士)
11日(火) 13時~16時、市役所別館
登記相談 (司法書士、土地家屋調査士)

12日(水) 13時~15時、市役所別館
年金なんでも相談 (社会保険労務士)
25日(火) 13時~16時、あいあいセンター
行政相談 (総務庁行政相談委員)

8日(土) 倉治図書館、28日(金) 市役所別館
いずれも 13時~16時
※以上問い合わせ 総務課 (☎892・0121)

女性相談 (女性相談員)
13日(木) 14時~16時30分、あいあいセンター
電話で事前予約 (☎892・0121)

人権相談 (人権擁護委員)
27日(木) 14時~16時30分、あいあいセンター
※以上問い合わせ 人権擁護推進室 (☎892・0121)

消費者相談 (消費生活専門相談員)
毎日(土曜・日曜日と休日を除く) 10時~正午と
13時~16時、あいあいセンター (☎891・5003)
※問い合わせ 環境生活課 (☎892・0121)

健康相談 (保健婦<士>、看護婦<士>、栄養士)
11日(火)と25日(火) 10時~11時30分、
ゆうゆうセンター
毎週金曜日 13時30分~15時、青年の家

でんわ健康相談 (保健婦<士>、栄養士)
毎日(土曜・日曜日と休日を除く) 10時~正午と
13時~16時 (☎893・6405)
※以上問い合わせ 健康増進課 (☎893・6405)

心配ごと相談 (民生児童委員)
毎週水曜日 14時~16時、ゆうゆうセンター
※問い合わせ 社会福祉協議会 (☎893・6400)

障害者福祉相談 (交野市身体障害者相談員)
第1・第3水曜日 13時~16時、ゆうゆうセンター
※問い合わせ 福祉サービス課 (☎893・6400)

母子寡婦福祉相談 (大阪府相談員)
毎週月曜日 9時~正午と 13時~17時15分、
ゆうゆうセンター 事前に連絡してください。
※問い合わせ 社会福祉課 (☎893・6400)

でんわ育児相談 (園長補佐、主任保育士)
毎週水曜日
あまだのみや幼稚園 (☎892・1351)
毎週木曜日
あさひ幼稚園 (☎892・0206)
毎週金曜日
くらやま幼稚園 (☎892・8433)
いずれも 13時~15時
※以上問い合わせ 各幼稚園

育児相談 (主任保育士、園長)
毎週火・水・木曜日 13時~15時、倉治保育園
※問い合わせ 倉治保育園 (☎891・1116)

こども相談 (家庭児童相談員)
毎日(土曜・日曜日と休日を除く) 9時~17時
15分、こどもゆうゆうセンター
※問い合わせ こどもゆうゆうセンター (☎892・3077)

教育相談 (教育相談員)
毎日(土曜・日曜日と休日を除く) 10時~16
時、長宝寺小学校内教育センター
※問い合わせ 教育センター (☎892・8627)

園芸相談 (公園みどり課職員)
第3木曜日 13時~16時、市役所別館
※問い合わせ 公園みどり課 (☎892・0121)

可燃性粗大ごみ、不燃ごみ、資源ごみ 月1回

ごみはきっちり分別し、きめられた日の午前8時45分までに各ステーションへ出してください。

可燃性粗大ごみ 不燃ごみ	収集地区	資源ごみ
7月19日 (第3水曜)	私部・私部南・私部西・青山・ 向井田・私市・私市山手	7月5日 (第1水曜)
7月26日 (第4水曜)	星田・星田北・星田西・南星台・ 妙見坂・妙見東・星田山手	7月12日 (第2水曜)
7月5日 (第1水曜)	幾野・倉治・東倉治・神宮寺・ 寺・寺南野・森北・森南・傍示	7月19日 (第3水曜)
7月12日 (第2水曜)	郡津・梅が枝・天野が原町・藤 が尾・松塚	7月26日 (第4水曜)

普通ごみ(生ごみなど可燃ごみ) 週2回

ごみはきめられた日の午前8時45分までに各普通ごみステーションへ出してください。

曜日	収集地区
月・木	倉治・東倉治・神宮寺・郡津・森北・ 森南(私市の一部を含む)・幾野・天野 が原町・青山・向井田・行殿・浜の池・ 梅が枝・松塚・寺・寺南野・私部西・ 駅前住宅(私部長砂町を含む)
火・金	私部・私部南・南星台・星田山手・ 星田・妙見東・星田北・星田西・ 藤が尾・私市・私市山手・妙見坂

7月の
ごみ
収集日

市の人口(5月末現在)	火災と救急(5月分)
人口 78,324人	火災 2件
男 38,667人	救急 156件
女 39,657人	
世帯数 27,571	

広報 かのの

(No.529) 2000年6月25日

編集と発行 交野市役所総務課

〒576-8501 大阪府交野市私部1丁目1番1号 ☎072-892-0121
ファクス072-891-5046 テレホンサービス ☎072-892-1599

R100
古紙配合率100%再生紙
を使用しています