

広報
ひ

かたの 7/10

平成12年

市民憲章

和

(自然と・文化と・人と)

毎月10日・25日発行

No.530 編集と発行・交野市役所総務課



撮影場所：私市山手

もくじ

- 2～3 総合計画
市民フォーラム
- 4～5 国民健康保険
- 6～7 学 習
- 8～10 スナップ
- 11～13 暮らし
- 14～17 健 康
- 18 図 書
- 19 みんなのひろば
- 裏 面 ゆうゆう料理

畦 道

内容

市では21世紀の最初の10年間にどのようなまちづくりをしていくのかを定める総合計画をつくる作業をすすめています。

そこで将来の暮らしや交野のまちづくりについて市民のみなさんと考えるため、これまで総合計画審議会で審議されてきた計画案の検討経過をお知らせします。

同審議会では7月15日に「星のまち★かたの市民フォーラム」を開催されます。

みなさんの暮らしに少しでも豊かさを実感できるように総合計画をつくるためにも、フォーラムへの多くの市民のみなさんの参加と、ご意見をお待ちしています。

○問い合わせ 企画調整課

検討経過

わたしたちのまちづくりを進めるために、まず「市民の意向」や「まちづくりの課題」などを調べ、それをもとにこれからのまちづくりの基本的な姿勢「基本理念」をまとめました。

そこから市の将来的なイメージ「将来像」を考え、その実現のために必要な取り組みを「まちづくりのイメージ」と「まちづくりの基本方向」としてまとめる作業をすすめています。

総合計画審議会

現在21世紀の新たなまちづくりについて審議をすすめている総合計画審議会は、市長の諮問に応じて、さまざまな角度から意見や提言を行うために、市民や学識経験者など14人の委員で構成される機関として、設置されました。

今後は、この審議会から出される答申をもとに市として案を作成し、市議会に提案することになります。

21世紀のまちづくりを考える

総合計画

審議中の総合計画案の内容

■市民の意向■

市民・事業者・市がともにまちづくりをすすめる最初の取り組みとして10年に市民アンケートを実施しました。その結果から得られたまちづくりに対する市民の主な要望や意識は、次のようになっていきます。

- ▽自然環境・住環境の良さを高く評価している
- ▽定住意向が高い
- ▽自然環境の保全、環境対策、医療・福祉の充実などが望まれている
- ▽第二京阪道路の整備に際しては、公害や周辺環境に対する適切な対策が強く望まれている
- ▽山地や農地は保全・活用の方



▲ シンボルマーク

で、市民参加もうながすような方法が望まれている

▽ボランティア活動・社会活動への関心が高まっている

■まちづくりの課題■

- 市民の意識や社会潮流をとらえた、21世紀の市の新たなまちづくりを展開していくうえで重要な課題を、次のようにまとめました。
- ▽緑豊かな交野の自然を守る
 - ▽市民の暮らしの安全・安心を確保する
 - ▽快適な住環境を創り、育てていく
 - ▽環境問題に地域全体で取り組む
 - ▽第二京阪道路の対策と活用を図る
 - ▽交野のまちづくりを担う人材を育てる
 - ▽交野の個性を生かし、演出していく

■基本理念■

「本市の特色を生かして永住魅力を高め、活力と人間愛にみちたまちを市民とともに創造すること」

これまで、豊かな山地自然の恵みと、歴史ロマンあふれる環境を生かした、「いつまでも住み

■ まちづくりのイメージ ■

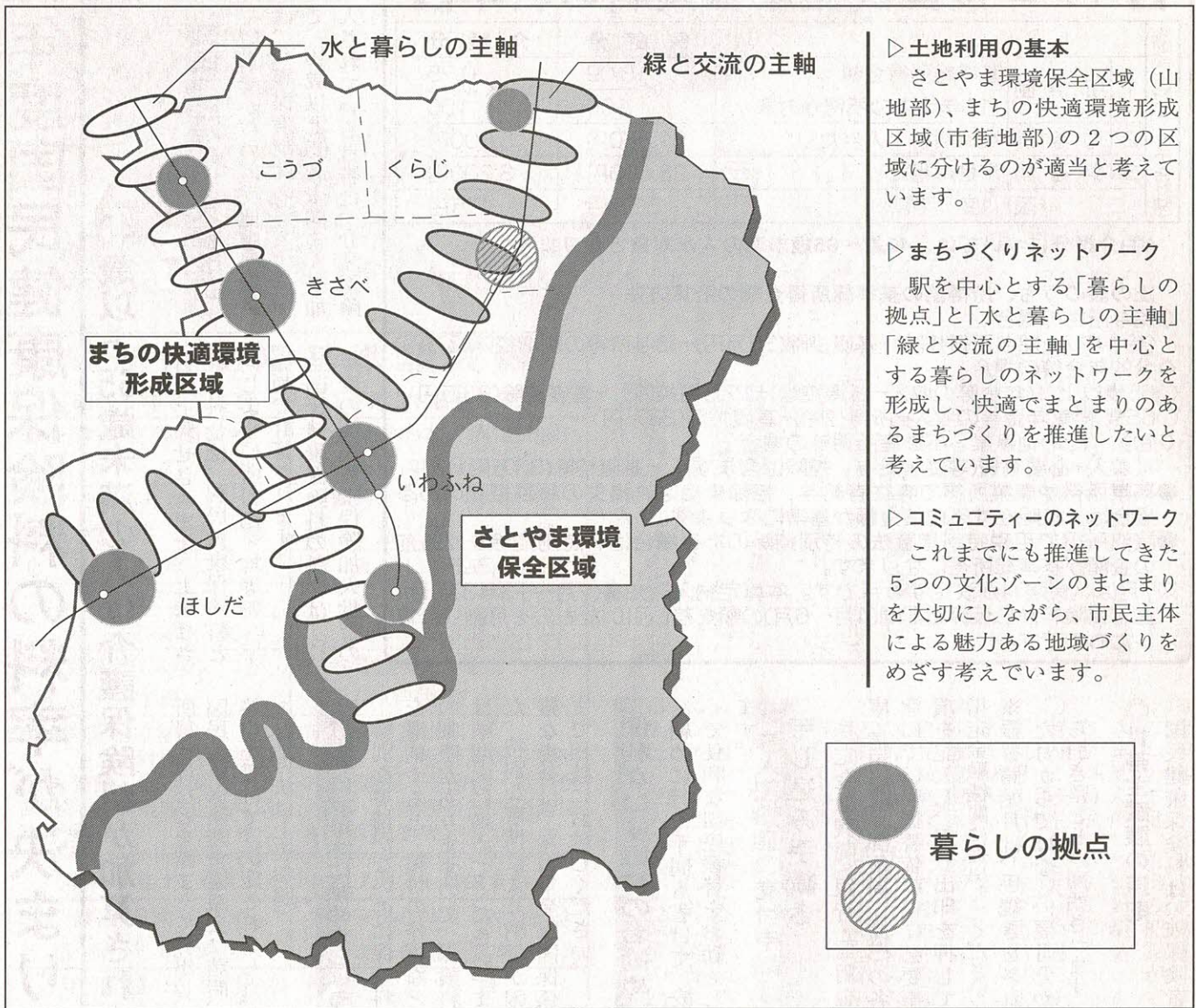

▷土地利用の基本

さとやま環境保全区域（山地部）、まちの快適環境形成区域（市街地部）の2つの区域に分けるのが適当と考えています。

▷まちづくりネットワーク

駅を中心とする「暮らしの拠点」と「水と暮らしの主軸」「緑と交流の主軸」を中心とする暮らしのネットワークを形成し、快適でまとまりのあるまちづくりを推進したいと考えています。

▷コミュニティのネットワーク

これまでにも推進してきた5つの文化ゾーンのまとまりを大切にしながら、市民主体による魅力ある地域づくりをめざす考えています。



星のまち★かたの市民フォーラム

星のまち★かたの市民フォーラムで市民が主役となるまちづくりをいっしょに考えましょう。

新しい総合計画づくりと、その実現が豊かさを実感できる暮らしにつながるよう、みなさんの参加をお待ちしています。

○とき 7月15日（土）
午後1時30分～4時15分
○ところ ゆうゆうセンター交流ホール
○主催 交野市総合計画審議会

■ 将来像 ■

水と緑が暮らしを彩る「星のまち★かたの」環境共生という新しい時代に向けて、わたしたちの生活の中に息づいている自然環境や歴史、文化、交野らしい風景・景色を大切に、ロマンあふれるまちづくりを市民・事業者・市がともに

「継続したい」と思えるまちをめざしてきました。

これからも、現総合計画の基本理念を継承し、こうした特色を生かしたまちづくりをすすめて、永住魅力を高めることを本市の基本姿勢としながら、積極的に参画する市民一人ひとりの力で自律した地域の形成をすすめていこうと考えています。

- 進めるために、よりわかりやすく、まちの将来の姿のイメージを端的な言葉で表したいと考えています。
- ### ■ まちづくりの基本方向 ■
- 本市のまちづくりの基本方向として次の6つのテーマを設定しようと考えています。
- ① 自然を守り環境と共生するまちづくり
 - ② 快適で安心して暮らせるまちづくり
 - ③ 健やかで、支えあい、ふれあいに満ちたまちづくり
 - ④ 育ち、学び、生きがいあふれるまちづくり
 - ⑤ 人と文化が和むまちづくり
 - ⑥ 市民とともに活力あふれるまちづくり

12年度国民健康保険料の料率が決まりました

40歳以上65歳未満の人は介護保険料が加算されます

○問い合わせ 保険年金課国保係

国民健康保険、大幅改正

12年度からの国民健康保険料は、介護保険制度の導入に伴って、40歳以上65歳未満の人が加

料が上乗せされます。上乗せされる料金は、国民健康保険料と同じように所得割・均等割・平等割で計算されます。

国民健康保険料の料率は、12年度の国民健康保険加入世帯の

12年度国民健康保険料の料率

年間保険料(1~3の合計額)			医療分		介護分	
1	所得割	基準総所得金額 (11年度中の所得が対象)	×	$\frac{8.09}{100}$	×	$\frac{0.75}{100}$
2	均等割	被保険者1人当たり		31,860円		5,000円
3	平等割	1世帯当たり		28,600円		3,200円
		限度額		50万円		7万円

(注)介護分については、40歳~65歳未満の人が対象となります。

上の表のうち、所得割の基準総所得金額の計算方法

◇給与所得の場合

(給与収入-給与所得控除)-基礎控除(33万円)-給与所得の割増控除(2万円)

◇公的年金等の場合

○65歳以上〔(年金等の収入-所得控除)-17万円控除]-基礎控除(33万円)

○65歳未満(年金等の収入-所得控除)-基礎控除(33万円)

◇営業・その他事業・不動産所得等の場合

[収入-必要経費(専従者給与、控除は含まず)]-基礎控除(33万円)

●事業所得や農業所得で専従者給与、控除または雑損失の繰越控除のある場合は、控除をする前の金額が基準になります。

●譲渡所得で租税特別措置法の特別控除のある場合は、特別控除をする前の金額が基準総所得になります。

※7月は、保険料が決定する月です。本算定納入通知書(7月~13年3月)は、確定保険料から仮算定期間(4月~6月)の額を差し引いたものを月割り計算したものです。

所得状況などを踏まえて算出し、国民健康保険運営協議会に諮問、答申を受けて、決定されました。(計算方法は上表参照)

保険料は納期内に納めましょう

特別な事情がないのにに保険料を滞納すると、給付の停止などの制限がありますので、保険料は納期内に納めてください。また、特別な事情により納付が困難な場合は、保険年金課国保係まで相談にお越しください。

便利な口座振替のお勧め

納めに行く手間も省けて、安心して便利な口座振替をお勧めします。

申し込み手続き

指定金融機関(銀行・信用金庫・信用組合・郵便局・農協)の各窓口で口座振替依頼書に必要事項を記入し、届け出印を押して指定金融機関に提出してください。※振替開始月は、手続きをされた月からではなく、翌月分から引き落としが開始されます。

世帯主賦課の原則

国民健康保険料は、被保険者

である世帯主(生計を維持している人)に対して納入義務が課せられます。

また、世帯主自身が会社勤めで社会保険などに加入しているも、家族内に国民健康保険の被保険者がいる場合は、納入義務は世帯主に課せられます。このような世帯の世帯主を擬制世帯主といいます。

※納付書に(擬)が刷字されている人が該当します。

国民健康保険の手続きは早めに

世帯主の人は、自分の世帯に属する被保険者の資格に移動があった場合(他の健康保険に入った時、他の健康保険をやめた時、他の市町村へ転出した時、転入してきた時、子どもが生まれた時、加入者が死亡した時など)は、14日以内に届け出をしなければなりません。

加入の届け出が長期間遅れた時の保険料

保険料は、加入の届け出をした月からではなく、他の市町村から転入してきたり、職場の健康保険をやめたりした月から納入義務が生じます。もし加入の

届け出が遅れると、加入の資格を得た月までさかのぼって保険料を納めることになります。

退職者医療制度

会社などを退職し、年金を受けている人とその被扶養者は、退職者医療制度の適用を受けることとなります。

対象者

- ① 国民健康保険に加入している人
- ② 老人保健の適用を受けていない人
- ③ 厚生年金や各種共済組合などの年金を受けている人で、その加入期間が20年以上もしくは40歳以降10年以上である人

制度内容

医療費の負担は次のとおりになります

- ▽退職本人……………入院2割
- ▽退職扶養……………入院2割
- ……………通院3割

※扶養該当者には、所得制限があります(年収130万円以下)。

※退職者医療制度に該当される人は、国民健康保険証と年金証書、印鑑を市役所の保険年金課国保係までお持ちください。



色は水色から黄色へ

8月1日から 老人医療証が変わります

所得制限基準額表

〔昭和5年8月2日～9年10月31日生まれ〕

国民健康保険加入者 社会保険の家族	社会保険の本人(附加的給付のある健康保険を除く)	扶養親族等の数	所得制限基準額	扶養親族等の数	所得制限基準額
0人		0人	2,240,000円	0人	1,595,000円
1人		1人	2,590,000円	1人	1,975,000円
2人		2人	2,880,000円	2人	2,355,000円
扶養親族等1人増につき 290,000円加算		扶養親族等1人増につき 380,000円加算			
所得制限基準額 = 合計所得 - 控除 控除(雑損・医療費・社会 保険料・小規模企業共済 等掛金)		所得制限基準額 = 合計所得 - 控除 控除(雑損・医療費・社会 保険料・小規模企業共済等 掛金・配偶者特別控除)			

〔昭和9年11月1日～10年7月31日生まれ〕

国民健康保険加入者 社会保険の家族	社会保険の本人(附加的給付のある健康保険を除く)
12年度住民税非課税世帯に該当	

8月1日(火)から老人医療証(65歳～69歳)の色が、これまでの水色から黄色に変わります。老人医療証の交付対象者には、7月末までに直接本人に郵送します。

○問い合わせ
保険年金課老人医療係

交付対象者

○市内に居住する人で、昭和5年8月2日～9年10月31日生まれの人

▽各種健康保険加入者(ただし、健康保険の本人で附加的給付のある健康保険を除く)で、前年の所得等が左表の所得制限基準額以内の人

※所得税・住民税等の未申告者については、所得の把握ができませんので交付対象者とならない場合があります。

○市内に居住する人で、昭和9年11月1日～10年7月31日生まれの人

▽各種健康保険加入者(ただし、健康保険の本人で附加的給付のある健康保険を除く)で、12年度の住民税が世帯全員非課税である人

老人医療証の交付申請

8月中に満65歳になる人で、次のア・イのいずれかに該当する人は、老人医療(医療費の助成)制度の受給資格を取得する

ことができまますので、医療証の交付申請にお越しください。

ア 住民税非課税世帯

イ 精神保健法・結核予防法・特定疾患に該当

ただし、次の点に留意してください。

○各種健康保険(健保組合・共済組合等)の本人で、附加給付制度のある健康保険は、受給資格はありません

○前記イに該当の人は、所得制限があります

○申請は7月26日(水)からです

土地活用者を募集

交野市土地開発公社保有地の有効活用を図るため、一時使用を目的とする賃貸借契約を希望される人を次のとおり募集します。

○対象地

- ①私部西1丁目1383番1
1,000平方㍍
第1種住居地域
- ②星田5丁目5765番5
2,200平方㍍
近隣商業地域

○活用期間

契約締結日から18年3月31日まで

○応募登録・要領等配布期間
公有地活用処分推進室で7

月31日(月)まで(土曜・日曜日、祝日は除きます)

○提案受付期間

8月21日(月)～25日(金)

○問い合わせ 公有地活用処分推進室(☎892・0121)

①の所在図

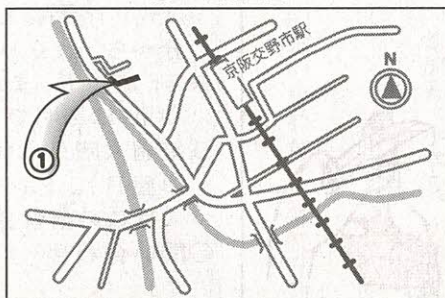

②の所在図

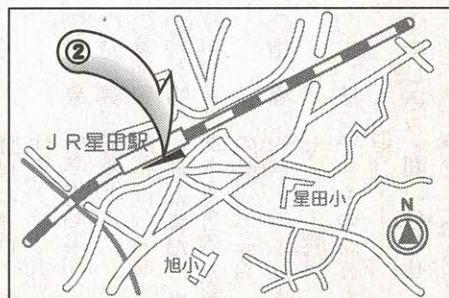

学 習

野外活動センター

サマーキャンプスクール

参加者募集

緑あふれる傍示の里で、手
作りのキャンプ生活をしません
か。

素晴らしい仲間と新しい発
見があなたを待っています。

○と き 8月8日(火)～10

日(木)2泊3日

○ところ 野外活動センター

○内 容 参加者でグループ
をつくり、プログラ
ムを考え、協力しあ
ってキャンプをし
ます

○対 象 市内在住・在学の
小学6年生から高
校3年生

○定 員 先着50人

○参加費 5000円(食事、
材料費、まき代など)



(を含む)

※センターのヘルパーがア
ドバイザーとして協力しま
す。

○申し込み・問い合わせ 7

月17日(月)～25日(火)の間

(20日の祝日は休み)に参加

費を添えて直接、社会教育

課青少年係(青年の案内 ☎

892・7721)

三世代交流

「わらぞうり」を作ろう!

三世代交流事業として、わ
らぞうり作りを行います。

専門の講師が指導しますの
で、家族そろってお楽しみくだ
さい。

○と き 7月30日(日)

▽午前の部 10時～正午

▽午後の部 1時～3時

○ところ ゆうゆうセンター
1階ロビー

○定 員 先着各50人

○講師 小野 香さん

○参加費 無料

○申し込み・問い合わせ 7

月13日(木)～21日(金)に電

話で福祉サービス課(☎89

3・6400)

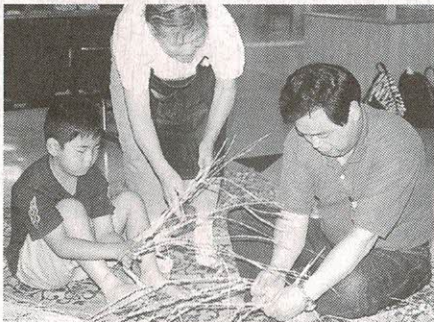

いきいきランド交野

8月～11月の

トレーニング講習会

○と き 8月6日(日)～11月26日(日)の
間の日曜日及び第1・第3月曜日午
後1時30分～3時

○ところ いきいきランド交野

○対 象 健康でトレーニングが可能な16歳
以上の男女(18歳未満の人は保護
者の同意署名が必要)

○定 員 各時間とも先着30人

○受講料 500円

○申し込み 受講料、印鑑、写真(縦3センチ×横
2.5センチ)を持参し、7月15日(土)午前9時30
分から、わくわくプール受付

※65歳以上、または身体に障害のある人(特別
利用)は証明できるものを提示してください。

※毎週火曜日は休館(火曜日が祝日のときはそ
の翌日)。トレーニングルームを利用される
人はこの講習会を受講してください。

○問い合わせ わくわくプール(☎894・118
7)

いきものふれあいセンター

野鳥の

ブローチ作り

野鳥のブローチを
作る

○対 象 中学生以上

○定 員 先着20人

○参加費 無料

○持ち物 彫刻刀またはカッ
ターナイフ、水彩絵
の具、筆、弁当

○指 導 いきものふれあい
センター職員

○主 催 いきものふれあい
センター

○申し込み・問い合わせ 電

話で同センター(☎893・

6520)

話で福祉サービス課(☎89

3・6400)

話で福祉サービス課(☎89

3・6400)



学習

わいわいくらぶ日程

回	と き	会 場	内 容
1	8月 3日(木)	3階運動療法室	おもちゃの選び方、与え方
2	8月10日(木)	2階体験学習室	あふれるほどのおもちゃの中で
3	9月10日(日)	3階運動療法室	お父さんと遊ぼう
4	9月26日(火)	3階運動療法室	わらべうたをうたおう
5	10月 6日(金)	2階体験学習室	子育てのコツ
6	10月13日(金)	2階体験学習室	絵本の選び方、与え方

※2回・5回・6回目は、別室で保育します。
その他の回は親子で参加してください。

就学前(0歳～5歳児)の子どもを育てている人を対象に、

お母さん教室・ 家庭教育学級 わいわいくらぶ

わいわいくらぶ(お母さん教室・家庭教育学級)を6回シリーズで開きます。
子どもと毎日向きあっていると、イライラしたり、不安になったりしませんか。そんなとき、ちよつと視点を変えれば、子育ても楽になるはず。子育てをエンジョイしている人も、もつと楽しくなるように、そのコツを聞いてみませんか。そして、友達をつくりませんか。

○日程 左表
○時間 午前10時～11時30分
○ところ ゆうゆうセンター
○定員 30組
※応募者が多いときは抽選します



市、市教育委員会主催の第9回子ども議会は、7月31日(月)午後1時30分から市議会議場で、「交野発、未来へ」21世紀へのチャレンジ」をテーマに開催します。

小学5、6年生が参加し、学校、まち、仕事、人などについて、それぞれ自分たちの21世紀への夢や希望を発表します。市民のみなさんも傍聴にお越しください。

市、市教育委員会主催の第9回子ども議会は、7月31日(月)午後1時30分から市議会議場で、「交野発、未来へ」21世紀へのチャレンジ」をテーマに開催します。

第9回子ども議会 7月31日(月)開催 「交野発、未来へ —21世紀へのチャレンジ—」

○講師 キッズいわきばふ 代表・岩城敏之さん
○申し込み・問い合わせ 7月24日(月)までに、往復はがきに参加者の氏名、子どもの氏名・生年月日、住所、電話番号を記入して 〒576-18501 交野市私部1-1-1 市役所内、幼児対策室

理解を深めます。
子どもたちが興味と関心をもって本市の未来を構想し、自らの意見として意欲的に発表できる思考力・表現力・コミュニケーション能力を育てます。

7月16日午後9時ごろから17日午前1時ごろにかけて、月が地球のかけのほぼ中心を通り抜ける皆既月食が起きます。皆既月食の継続時間は1時間47分におよぶすばらしいもので、これほどの好条件の皆既月食は珍しいことです。みんなで楽しんでください。

星の里・星空ガイド 皆既月食を見ましよう!

○方角 ☆南東から南にかけて

○時間 ☆高度20度から30度にかけて

○時間 ☆月のかげ始め(月食の始まり)は、午後8時55分ごろから☆午後10時ごろから11時50分ごろまでは、地球のかけに月がすっぽり隠れる

☆月食の終わりは、午前零時55分ごろ

○問い合わせ 星の里いわふね(☎893・3131)

▽自立と共生の教育の一環として、豊かな人間関係づくりをはかり、主体的に行動できる態度を育てます。

○と き 7月31日(月)午後1時30分～4時

○ところ 市議会議場

○参加者 小学5、6年生

○テーマ 「交野発、未来へ」21世紀へのチャレンジ

○問い合わせ 人権教育指導室



星のまち★かたの
Snap Shot スナップ

森遺跡発掘調査現地説明会
森北1丁目のマンション建設予定地で、古墳時代から鎌倉時代にかけての遺構、遺物が発掘されたのを受けて、教育委員会は、5月20日(土)、森遺跡発掘調査現地説明会を開きました。
古代へのロマンを追い求める考古学のファンが多数参加し、担当者の説明を熱心に聞いていました。

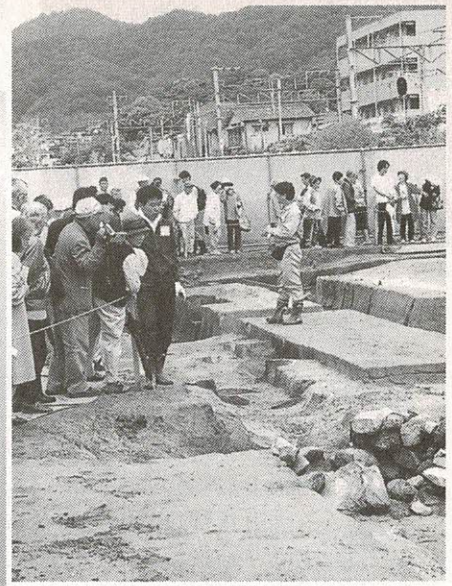

▲ プランターの花の植え替え

6月8日(木)、市役所の玄関前や駐車場前のプランターに、赤や白のペゴニア、ポーチユラカなどが植えられました。

交野市女性団体連絡協議会によるもので、この日の植え替え作業も会員の奉仕によって行われました。

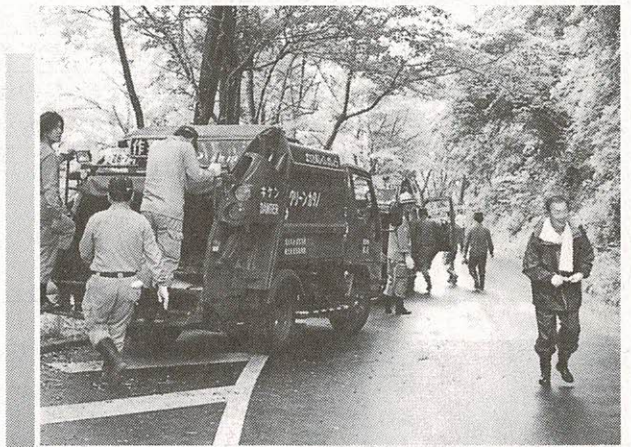

▲ 河川敷で清掃活動

5月31日(水)、倉治地区を流れる免除川の上流域で、地区役員らによる河川敷の清掃作業が行われました。

各地域でも市民が自主的に地域美化に取り組んでいますが、この日は、小雨の降るなか、地区役員らは長靴を履いて河川敷に下り、不法投棄された事務機器や衣類、蛍光灯などを取り除きました。

第20回大阪まちなみ賞
推薦募集

美しく、個性と風格のあるまちの景観づくりを進めていくため、すぐれた建物やまちなみをみなさんから推薦していただき、表彰します。

○対象

府内の建物及び建築物を中心としたまちなみ

▽建物(7年8月から

11年7月末までに完成したもの) 〇締め切り 7月31日

〇表 彰 知事賞ほか。12月中旬の予定

〇送り先・問い合わせ

建築物などと調和し、美しいまちなみの形成に役立ち、将来のまちの景観をリードしていくものなど。

〒540-0011 大阪市中央区農人橋2-1-10 大阪府建築士会内大阪都市景観建築賞運営委員会 ☎06・6947・1961

▽まちなみ(11年7月

1961)か、大阪府建築指導課景観推進グループ ☎06・6941・0351

の) 〇総合的な計画により優れた景観を

作り上げているもの。良好な維持管理により景観を作り上げているものなど。

〇推薦方法

はがきに必要事項を記入し左記あてに郵送

※1人何点でも推薦できます。詳しくは都市政策課に置いてある推薦要領をみてください。



◀ ヤゴを放流する私市小学校の児童
 5月25日(木)、淀川左岸流域下水道組合渚処
 理場で、校方、交野の学校プールから救出した
 ヤゴを放流する「トンボの楽園を創造しよう」の
 集いが開かれました。
 この集いに交野から私市小学校の4年生54
 人が参加し、同処理場のいこいの広場でトンボ
 の話を聞いた後、安定池に1人5匹ずつヤゴを
 放流しました。
 同小学校では、放流に先駆け23日、プールで繁
 殖したヤゴを3年生が網やかごを使って約50
 00匹すくい取りました。



藤が尾小学校



星田小学校



私市小学校

▶ 小学生が田植えの体験学習
 ○藤が尾小学校 6月7日(水)、水田で、3年生42人と、5年生48人
 が田植えをしました。初めて体験する児童が多く、
 泥まみれになりながら懸命に作業をしていました。
 ○星田小学校 6月8日(木)、水田で、5年生2クラス60人が交
 代で田植えをしました。
 ○私市小学校 6月14日(水)、水田で、5年生約60人が田植えを
 しました。事前にシミュレーションで苗の植え方を
 学習する念の入れようでした。

ロボットをつくろう

- とき 8月24日(木)・25日(金) 11午前
 9時受け付け
- ところ 大阪府立工業高等専門学校
- 内容 サッカーロボットの製作
- 資格 小学5年生(初参加優先)
- 定員 先着各30人
- 参加費 1400円(教材費を含む。当日
 徴収)
- 申し込み 往復はがきに「ロボット製作参
 加希望」と明記し、希望日時、住所、氏名、
 学校名、学年、電話番号、参加経験を記入
 し、7月31日(月)までに〒572-85
 72 寝屋川市幸町26-12 大阪府立工業高
 等専門学校システム制御工学科ロボット製
 作教室
- 問い合わせ 同校の吉田さん(☎820・
 8539)か、廣口さん(☎820・853
 0)

シニア・ジャズ・
 コンサート

- とき 7月30日(日)午後1時30分～3時
 45分
- ところ ツイン21・ギャラリー
- 内容 ねんりんピック2000大阪100日
 前記念イベントとして、高齢者
 のジャズオーケストラ「サンライ
 ズ」によるコンサート
- ※コンサート後の抽選会で、マスコット人形
 などが贈られます。
- 問い合わせ 大阪府ねんりんピック室(☎
 06・6941・0351)

わんぱく相撲大会

5月28日(日)、武道館前の相撲場で、交野市相撲連盟主催の第35回市長杯わんぱく相撲大会がありました。

上位の成績は次のとおり。(敬称略)

- ◇団体 ①私部子供会 ②倉治子供会へろー伝
- ◇個人
 - ▽1年 ①曾根幹雄(倉治子供会) ②藤元琢也(私部子供会)
 - ▽2年 ①浅埜大地(藤が尾子供会) ②正木隆太(個人参加)
 - ▽3年 ①松尾陽大(私部子供会) ②田ノ上知江(倉治子供会)
 - ▽4年 ①松延泰樹(私部子供会) ②橋内栄樹(私部子供会)
 - ▽5年 ①山本一孝(倉治子供会) ②大田裕也(倉治子供会)
 - ▽6年 ①松永隆太(私部子供会) ②伊三木優(倉治子供会)
- ◇個人総合(4・5・6年)
 - ①山本一孝(倉治子供会)
 - ②伊三木優(倉治子供会)

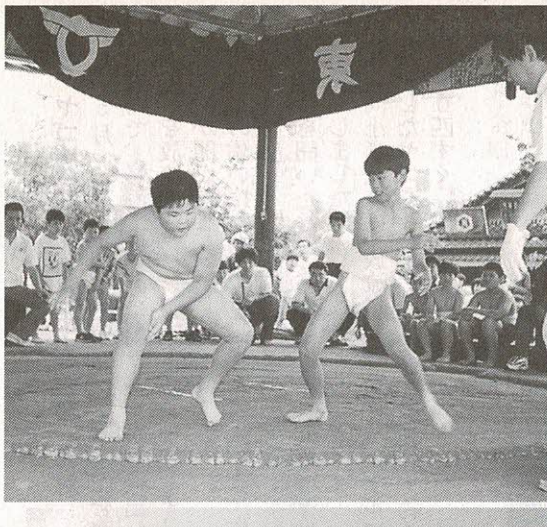

第22回市長杯卓球大会

6月4日(日)、いきいきランド交野で、交野市卓球連盟主催の第22回市長杯卓球大会が開かれ、市民124人が参加して、ジュニア男女、一般男女の各部で熱戦が繰り広げられました。

ジュニアの部では、4中の選手が健闘、一般の部でも好ゲームが相次ぎました。

上位の成績は次のとおり。(敬称略)

- ◇ジュニア男子 ①行田昌平(私市6) ②三井裕明(天野が原町2)
- ◇ジュニア女子 ①内田 都(私市2) ②小東奈央(私市2)
- ◇一般男子1部 ①奥山折代次(私部西4) ②川崎俊彦(私市4)
- ◇一般男子2部 ①田中温恭(東倉治3) ②滝下重一(森南3)
- ◇一般男子3部 ①畑中 稔(藤が尾2) ②宮崎薫明(私部南1)
- ◇一般女子1部 ①奥山美千恵(私部西4) ②高畑晴子(天野が原町2)
- ◇一般女子2部 ①桜川幸代(私部西3) ②高山洋子(妙見坂6)

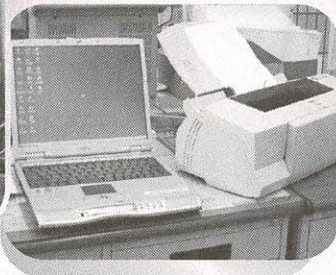

私部公園グラウンド 一般利用中止

私部公園の野球場および多目的グラウンドで、次の大会が開かれるため、一般の利用は中止します。

○問い合わせ 青年の家 ☎892・7721

【野球場】

- ▷ 8月7日(月)～11日(金) 近畿中学生ソフトボール大会
- ▷ 8月12日(土)～13日(日) 交野リトルシニア第6回市長杯硬式野球大会
- ▷ 8月28日(月)～29日(火) 知事杯争奪北河内少年硬式野球大会 [多目的グラウンド]
- ▷ 8月26日(土) 知事杯争奪北河内少年硬式野球大会

訂正

6月25日号広報かたの13頁(スナップ)の「児童がリサイクルセンターを見学」に一部誤りがありました。

誤りは「ペットボトルのラベルはお湯をかけてはがす」で、正しくは「ペットボトルのラベルが紙製の場合のみぬるま湯をかけるとはがれます」でした。

お詫びし訂正いたします。

保健福祉や消防に活用

枚方信用金庫から市に、同金庫開業50周年記念事業の一環として、機能訓練送迎用リフトカー1台、在宅介護支援センター訪問活動用自動車1台、同支援システム用パソコン1台、インパルス消火システム(衝撃快速消火システム)一式及びノート型パソコン3台を寄贈していただきました。市では、これらの車両、機器を保健福祉事業や消防事業に活用していきます。



納税課から お知らせ

7月は、固定資産税・都市計画税第2期分の納期月です。

期限(7月31日)内に最寄りの収納取扱金融機関へ納めていただきますよう、お願いします。

納期が過ぎると延滞金がかかりますので、ご注意ください。

市税の納付には、便利な口座振替をご利用ください。

○問い合わせ 納税課



交野まつり実行委員会では、交野まつり(8月5日)の盆踊りに備えて、次のとおり練習会を開き



交野まつり盆踊り練習会

ます。お気軽に参加してください。

○とき 7月23日(日)、30日(日)午前10時～正午

○ところ 青年の家体育室

○問い合わせ 交野まつり実行委員会事務局

青年の家内 ☎891・4444



第50回社会を明るくする運動 「防犯・非行防止の輪を広げよう」

7月31日まで全国で「社会を明るくする運動」が展開されています。

これは、すべての国民が犯罪の防止と罪を犯した人たちの更生について理解を深め、それぞれの立場で力を合わせ、犯罪のない明るい社会を築こうとする運動です。

枚方・交野地区では、「社会を明るくする運動」期間中、街頭PR、パネル、ポスターの掲示、作文コンテストなどを行います。

犯罪のない明るい社会を築くためには、一人ひとりが自らの問題として犯罪・非行防止に取り組み、家庭から近隣へ、近隣から地域へと犯罪・

非行防止の輪を広げる必要があります。

非行への赤信号が見えたときは、親の手に負えなくなるまで迷っていないで、一刻も早く専門家に相談しましょう。秘密は絶対に守られません。

主な相談機関は次のとおりです。

▽大阪保護観察所 ☎06・6949・6241

▽大阪府中央子ども家庭センター ☎828・0161

▽大阪府青少年カウンセリングセンター ☎06・6772・4741

○問い合わせ 社会福祉課 ☎893・6400



西暦2000年世界民族芸能祭 “ワッショイ! 2000”

○とき 7月28日(金)～8月6日(日)

○ところ 堺市大仙公園(地球村ジオ)、堺旧港周辺(地球村ベイ)
○内容 ジオでは、70か国、約2000人の出演者が民俗芸能を披露(有料)。料理や工芸品も販売します。ベイでは、ファッションショー(無料)、コンテスト(有料)などのイベントを開催

○問い合わせ 西暦2000年世界民族芸能祭組織委員会事務局 ☎0722・52・4577



パーク・アンド・ライドを ご利用ください



建設省、大阪府は、車の利用を減らして交通渋滞の緩和と環境問題の改善を図るため、府全域で、パーク・アンド・ライド(P&R)駐車場の整備を進めています。交野市周辺でも、地下鉄門真南駅、京阪枚方市駅近くの駐車場などで実施しています。

通勤や通学、通院などで気軽にP&Rをご利用ください。

〔門真南駅前仮設駐車場〕

○最寄り駅 地下鉄長堀鶴見緑地線門真南駅
まで徒歩1分

○料金 金
月曜～土曜日利用可5000円
全曜日利用可6000円

▽日貸し 500円(午前10時までに入庫)

○利用時間 午前7時～翌午
前零時30分

○申し込み (社)近畿建設協会 ☎06・6941・4451

1) イズミヤ枚方店 第2駐車場

○最寄り駅 京阪枚方市駅まで徒歩6分

○料金 金
月曜～金曜日利用可7000円

○利用時間 午前6時～翌午前零時30分

○申し込み イズミヤ枚方店 サービスコーナー ☎898・7051

〔ピオルネ 第2立体駐車場〕

○最寄り駅 京阪枚方市駅まで徒歩4分

○料金 金
月曜～金曜日利用可8000円

○利用時間 午前7時～午後11時

○申し込み 枚方岡本町都市開発株 ☎849・5501

1) ○問い合わせ 京阪地域交通需要マネジメント研究会 (建設省浪速国道工事事務所内) ☎833・0261

か、大阪府交通政策室・駐車場グループ ☎06・6944・6779



児童手当が義務教育就学前まで支給されます

現在、3歳未満の子どもを養育している人に児童手当が支給されていますが、制度が改正され、6月1日から次のようになりましした。

○児童手当

◇義務教育就学前(6歳到達後最初の年度末) 月額 5,000円

▽月額

第1子・2子 5,000円
第3子以降 1万円

▽支払い

2月、6月、10月
※6年4月2日以後に生まれた児童。

○支給を受けるには

◇児童手当は、養育者からの申請がないと支給されません。社会福祉課(ゆうゆうセンター)へ所定の申請書を提出してください。公務員の場合は、勤務先へ請求してください。
◇認定請求書に必要なもの

- ① 公的年金加入者は、加入年金証明書(国民年金加入者及び年金未加入者は必要ありません)
- ② 請求者(養育者)名



○義の預貯金口座

◇児童手当用12年度所得証明書(12年1月1日に交野市に住所がなかった人)

④ その他、必要に応じて提出していただく書類があります

◇所得が一定額以上の人には、児童手当は支給されません。所得制限額については、左表をご覧ください。

所得制限限度額

扶養人数	児童手当	特例給付
0人	1,700,000円	3,610,000円
1人	2,080,000円	3,990,000円
2人	2,460,000円	4,370,000円
3人	2,840,000円	4,750,000円
4人	3,220,000円	5,130,000円

※以下、扶養家族が1人増えるごとに38万円加算。
※特例給付の対象者は、厚生年金などに加入されている人で、児童手当の所得制限を超える所得のある人。

○手続きの仕方

9月30日までに申請された場合、6月分までを上限としてさかのぼって支給されます。(9月以前に支給要件にあてはまっていた月分に限ります)

※ただし、9月に申請した場合、事務処理上10月の支払日に間に合わない場合がありますので、早めに提出してください。9月30日は土曜日のため窓口は休みです。

○問い合わせ 社会福祉課 (☎893・6400)



ひらけい君の交通安全だより

高齢者と子どもの交通事故防止

7月1日から31日まで、夏の交通事故防止運動が実施されています。次のことに心がけましょう。

〈運転するときは〉

- 子どもや高齢者に思いやりのある運転。
- 高齢運転者は自分の運転適応能力に応じたゆとりある運転。
- シートベルト着用と、幼児のチャイルドシート着用の徹底。



〈家庭では〉

- 交通安全について家族で話し合う。
- 「車に気をつけて」などの一声をかける。
- 交通安全講習会などに積極的に参加する。

交通事故発生状況 5月末現在(概数)

	件数	死者(高齢者)
枚方署	1,126	7(0)
大阪府内	23,745	146(35)



麻薬・覚せい剤・シンナーの乱用は破滅への一方通行

ちょっとした好奇心から、薬物に手を出したため、心と体がむしばまれ、家族や友人を悲しませ、ときには幻覚、妄想によって凶悪犯罪を起こしてしまったりするなど、今や薬物乱用は深刻な社会問題となっています。「ほんの1回ぐらいなら」の気持ちが命取りです。自分はもちろん、愛する人のためにも薬物乱用は「ゼツタイダメ」。

○相談・問い合わせ

- ◇大阪府麻薬覚せい剤等対策本部 (☎06・6941・9078)
- ◇四条畷府民健康プラザ (☎878・1021)
- ◇枚方警察署 (☎845・1234)



民生児童委員を表彰

5月22日(月)、大阪府青少年会館で開かれた第52回大阪府民生委員・児童委員大会で、地域福祉の向上に活躍された民生児童委員が知事表彰を受けられました。受表彰者(敬称略・順不同)

- ▽富田利一(私部5)
- ▽北田佳子(私部5)
- ▽丸野 務(私部4)
- ▽原田英子(松塚)
- ▽岩崎ミチ(天野が原町1)
- ▽板井勝富(妙見東2)
- ▽前波ウノ(南星台5)
- ▽松本卷子(南星台5)
- ▽向井芳子(森南2)
- ▽藤田明男(星田山手3)
- ▽山口利子(藤が尾6)



衆議院議員総選挙の開票結果 交野市の投票率

6月25日(日)に行われた衆議院議員総選挙の交野市における結果は次のとおりです。

〔衆議院小選挙区〕

■当日有権者数

5万9946人

○投票総数

3万9238票

○投票率

65・46%

○有効投票

3万8112票

○無効投票

1万126票

■候補者別得票数

(届け出順・敬称略)

▽平野博文(民主党)

2万2446票

▽坪井一宇(自由民主党)

9482票

▽山下京子(日本共産党)

6184票

〔衆議院比例代表〕

■当日有権者数

5万9982人

○投票総数

3万9222票

○投票率

65・40%

○有効投票

3万7551票

○無効投票

1671票

■政党別得票数(届け出順)

▽政党自由連合

1万1511票

▽民主党

317票

▽保守党

5379票

▽日本共産党

3385票

▽自由党

7134票

▽自由民主党

3452票

▽社会民主党

6251票

▽公明党

市選挙管理委

○問い合わせ

員会事務局

市選挙管理委

891

○問い合わせ

6272



毎月勤労統計調査「特別調査」にご協力を

7月31日現在で、常用労働者1~4人を雇用する事業所を対象に、毎月勤労統計調査「特別調査」を実施します。

この調査は、1~4人規模の事業所における賃金、労働時間及び労働者数の動向を都道府県別に明らかにするなどの目的をもちます。

今回の特別調査区域は、天野が原町5丁目と私部西1丁目、調査対象となる事業所には、8月上旬から知事が任命した統計調査員がお訪ねしますので、調査にご協力をお願いします。

○問い合わせ 労働省・大阪府統計課(☎06・6941・0351)

船舶技術研究所大阪支所 一般公開

海の旬間の行事の一環として、研究施設を小学生・中学生をはじめ一般市民に公開します。気軽にお越しください。

○とき 7月28日(金)午後1時~4時30分

○ところ 船舶技術研究所大阪支所(交野市天野が原町3-5-10)

○問い合わせ 同研究所大阪支所(☎891・6272)



老人医療の一部負担金助成制度が 8月1日から変わります

老人医療の一部負担金助成制度は、65歳以上で住民税非課税世帯などの人が病院や診療所等で受診した場合、窓口で支払う一部負担金を大阪府及び市町村が助成する制度です。

この助成制度が8月1日からかわります。

大阪府は、8月1日から、この制度の対象者のうち住民税非課税世帯を除外することになりました。

本市も、8月1日から、次の対象者以外の人の一部負担金が有料となります。

○助成対象者

▽身体障害者(身体障害者

▽入院

○問い合わせ 老人医療係

1日につき1200円

※薬代は、65歳から69歳の人は別途必要です。

▽特定疾患の人

○老人の一部負担金

▽通院

1日あたり530円(ただし、月4日まで)

▽結核予防法に該当する人

▽精神保健及び精神障害福祉に関する法律に該当する人

手帳1級・2級)に該当する人

○受験資格

医師、看護婦、介護福祉士等の保健、医療、福祉の各分野で5年または10年の実務経験を有する人

○試験要領(願書)

7月24日(月)~8月31日(木)の間、府民健康プラザ、市区町村の介護保険担当課などで配布

○申し込み期間 8月17日(木)~31日(木)

○試験 11月12日(日)午前10時から各会場(受験票の通知時に会場をお知らせします)

○受験料 9,000円

○問い合わせ 大阪府地域福祉推進財団試験係(☎06・6763・8044)

第3回大阪府介護支援専門員 実務研修受講試験

高齢者らが介護サービスを利用するとき、居宅サービス計画(ケアプラン)を作成し、それに基づくサービスの提供を事業者と調整する介護支援専門員の基礎的知識などを確認するための試験です。

介護支援専門員として業務に従事するためには、この試験に合格し、その後の介護支援専門員実務研修の課程を修了し、大阪府の介護支援専門員名簿に登録することが必要です。

○受験資格

医師、看護婦、介護福祉士等の保健、医療、福祉の各分野で5年または10年の実務経験を有する人

○試験要領(願書)

7月24日(月)~8月31日(木)の間、府民健康プラザ、市区町村の介護保険担当課などで配布

○申し込み期間 8月17日(木)~31日(木)

○試験 11月12日(日)午前10時から各会場(受験票の通知時に会場をお知らせします)

○受験料 9,000円

○問い合わせ 大阪府地域福祉推進財団試験係(☎06・6763・8044)



8月の予防接種

乳幼児を対象に3種2種混合、中学1年生(13歳未満)にジフテリア・破傷風Ⅱ期の予防接種を行います。

○とき 8月21日(月)

午後1時45分～3時

○ところ ゆうゆうセンター

○費用 無料

○持ち物 母子健康手帳

※予防接種の説明書と予診票は会場に備えてあります。

3種・2種混合、 中学1年生(13歳未満)ジフテリア・破傷風Ⅱ期

3種混合は、破傷風・ジフテリア・百日ぜき、2種混合は、破傷風・ジフテリアの予防接種です。すでに百日ぜきにかかった乳幼児は、2種混合を受けてください。

4月から中学1年生(13歳未満)になった人で、小学6年生の時にジフテリア・破傷風Ⅱ期の予防接種を受けていない人の接種もあわせて行います。

※ジフテリア・破傷風Ⅱ期の予防接種は、13歳になると受けられなくなりますのでご注意ください。

3種・2種混合、中学1年生(13歳未満)ジフテリア・破傷風Ⅱ期接種方法

		対象	望ましい年齢・時期	接種方法
3種混合 (黄色の予診票)	I期初回	生後6か月～7歳5か月	生後6か月～12か月	3～8週間隔で3回接種
	I期追加	1歳6か月～7歳5か月	◆1歳6か月～2歳 ◆I期3回接種終了後 1年～1年6か月の間	1回接種
2種混合 (青色の予診票)	I期初回	生後6か月～7歳5か月	生後6か月～12か月	4～6週間隔で2回接種
	I期追加	1歳6か月～7歳5か月	◆1歳6か月～2歳 ◆I期2回接種終了後 1年～1年6か月の間	1回接種
中学1年生(13歳未満) ジフテリア・破傷風 (白色の予診票)	Ⅱ期 (7年3月までⅢ期という名称)	中学1年生(13歳未満)で、小学6年生の時にジフテリア・破傷風Ⅱ期の予防接種未接種の人	中学1年生(13歳未満)でジフテリア・破傷風Ⅱ期予防接種が未接種の人 ※乳幼児期に3種・2種混合予防接種の基礎免疫ができていない人は母子健康手帳の該当欄に3～4か所印を押してあります。	1回接種

医療機関でも接種が受けられます

3種・2種混合予防接種は、毎月1回ゆうゆうセンターで集団接種を行っていますが、医療機関(『わが家の健康管理』参照)でも無料で接種が受けられます。

直接医療機関に電話などで予約し、母子健康手帳を持参してください。予防接種の説明書・予診票は医療機関に備えてあります。

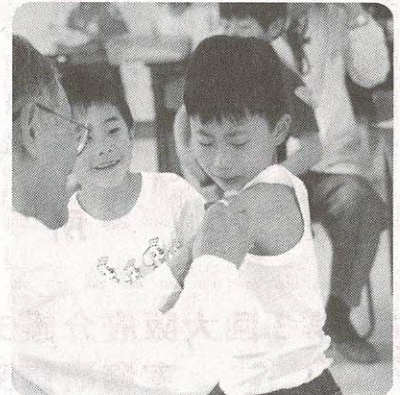

○その他

▽体温は当日、会場で測ってください。

▽ひきつけ(けいれん)を起こして

5年未満の人は、予防接種を受け

にこられる前に健康増進課へご相談

ください。

※個人通知は出しませんので直接会場へお越しください。

○問い合わせ 健康増進課(☎8936405)

36405)



総合健診

ゆうゆうセンター

〔40歳以上の人の健診〕Ⅱ予約が必要

○とき 9月6日(水)・21日(木)

○内容

▽基本健診

▽がん検診

▽その他の検診

○定員 70人

○費用 全部受診で男性2500円・女性3000円

問診・身体計測・聴打診・血圧測定・検尿・血液検査・心電図検査
肺がん・大腸がん・胃がん・乳がん・子宮がん
結核検診・骨粗鬆症検診

〔16歳～39歳の人の健診〕Ⅱ予約不要

○とき 9月6日(水)・21日(木)

○内容

○費用 男女とも2000円

〔申し込み・問い合わせ〕

7月21日(金)午前9時から電話または直接健康増進課(☎8936405)

10月以降の総合健診は、毎月広報「かたの」10月号でご案内します。

※費用免除 70歳以上の人、生活保護世帯及び市民税非課税世帯に属する人。

……ご注意ください……

総合健診は年1回(4月から翌年の3月)しか受診できません。また、医療機関で市民健診を受診された人も同じです。



体脂肪測定と健康教育

肥満は、生活習慣病の温床といわれるほど、さまざまな障害を引き起こします。

保健婦(士)、栄養士のアドバイスをもとに、自分のライフスタイルを見直してみませんか。

○とき 7月25日(火)午前10時～11時

○ところ ゆうゆうセンター1階
休日診療所および診察室

- 費用 無料
- 申し込み 当日直接会場
- 問い合わせ
健康増進課
(☎893・6405)

※次回は9月26日(火)です。



ポリオ予防接種

他府県で、ポリオ予防接種後の副反応(疑い)の報告がありました。



現在、国が調査しています。今後のポリオ予防接種については、調査結果が明らかになった時点で新たにお知らせします。

○問い合わせ 健康増進課(☎893・6405)



健康づくり体操 ～ヨガ～

ヨガは、体操・呼吸法・めい想法の3つから成り立っています。静かに筋肉だけを使い、深い呼吸法で血液中に多くの酸素を取り入れ、心と体の調和をはかります。

難しいのでは?と、あきらめていませんか。気軽に体験してみましょう。

○とき 8月2日(水)・9日(水)
午前10時～正午

(午前9時30分から血圧測定)

○ところ ゆうゆうセンター3階運動療教室

- 対象 市民30人
- 費用 無料
- 持ち物 タオル、健康手帳
- 講師 珠数宏子さん
- 申し込み・問い合わせ 7月17日(月)から健康増進課(☎893・6405)



健康づくりのための 肩こり、腰痛予防体操

肩こり、腰痛で悩んでいませんか。腰痛が起る原因はさまざまですが、予防法を学びながら肩こり、腰痛予防体操を身につけることも大切なことです。

○とき 8月4日(金)午後1時30分～3時30分

○ところ ゆうゆうセンター3階運動療教室

- 費用 無料
- 対象 市内在住の40歳以上の男女20人
- 持ち物 健康手帳、タオル、履き慣れた靴、動きやすい服装(スポンなど)

○講師 理学療法士
○申し込み・問い合わせ 7月17日(月)から電話で健康増進課(☎893・6405)



府民健康プラザだより

問い合わせ 四条曙府民健康プラザ
☎878・1021

○一般健康相談

○とき 8月8日(火)・22日(火)受付11午前9時30分～10時30分

○内容 胸部レントゲン・血圧・尿検査など
※各検査は有料、結果報告書は2週間後に発行します。

○循環器健診II電話予約制

○とき 8月22日(火)受付11午前9時30分～10時30分

○内容 心電図・血液(肝機能など)・聴力・胸部レントゲン・血圧・尿検査など
※各検査は有料、結果報告書は2週間後に発行します。

○HIV抗体血液検査・梅毒血清血液検査

○とき 8月8日(火)・22日(火)受付11午前9時30分～10時30分

※一部有料、結果は1週間後に分かります。

○骨髄ドナー登録II電話予約制

○とき 毎週火曜日 受付11午前10時30分

○アトピー相談II電話予約制(ゆうゆうセンター)

○とき 8月9日(水)受付11午後1時30分

○内容 乳幼児のアトピー性皮膚炎医療・栄養相談

○こころの健康相談II電話予約制

○内容 こころの病(精神疾患・アルコール症老人性痴ほうなど)についての相談

○結核相談II電話予約制

○内容 結核患者・家族の健康相談

○難病相談II電話予約制

○内容 特定疾患などの難病患者・家族の相談

○住まいの衛生相談II電話予約制

○内容 室内空気環境(炭酸ガス、ホルムアルデヒドなど)やタニアルゲンなどの検査と相談



～パパとママのための～ マタニティー教室

今、おなかの中の赤ちゃんは、生まれる日を待ち望みながら一日一日育っています。お父さんとお母さんも、子どもの成長とともに親として豊かに成長できればいいですね。

○とき・内容 下表
○ところ ゆうゆうセンター 2階体験学習室

○申し込み 直接会場へお越しください
○問い合わせ 健康増進課(☎893・6405)

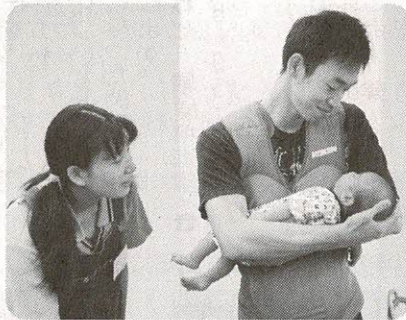

日程表

と き	内 容(4回1コース)
第1回 8月2日 12:45～15:00 (水)	ビデオ「赤ちゃん～このすばらしい生命～」 フリートーク 栄養 ～赤ちゃんとママのための食事～
第2回 8月9日 9:30～12:00 (水)	赤ちゃんの保育 赤ちゃんの歯の教室(歯みがき指導)
第3回 8月16日 12:45～15:00 (水)	先輩ママ・赤ちゃんとの交流 妊娠シミュレーション 赤ちゃんのおふる
第4回 8月23日 12:45～15:00 (水)	助産婦からのアドバイス マタニティー体操 保健婦(士)からのお知らせ



12ヶ月離乳食講習会

離乳食を始める前の準備期から初期までを中心に、進め方やこの時期の注意点をわかりやすくお話しする30分程度の講習会です。

○と き 8月1日(火)

1回目 午後2時30分～3時
2回目 午後3時～3時30分

※時間が若干ずれることもありますのでご了承ください。

○ところ ゆうゆうセンター

○対 象

2階プレイルーム
2～6か月(12年2月～6月生まれ)の赤ちゃんをもつお母さん・お父さん

○費用

無料
母子健康手帳、筆記用具

○申し込み

当日直接会場
健康増進課(☎893・6405)

○問い合わせ

健康増進課(☎893・6405)



小児食生活講座

この講座では、バランスのとれたメニューのポイントや量、調理の方法、味付けなど、悩みや問題をみんなで話し合います。保育士がお子さんを預かりますので、安心して参加してください。

○と き 第1回:8月3日(木) } 午後2時～3時30分
第2回:8月10日(木) }
第3回:8月24日(木) }
第4回:9月13日(水) } 午前10時～午後1時

○ところ ゆうゆうセンター
○対 象 9年8月～11年2月生まれの子どもをもつ保護者

○定 員 20人
○参加費 1,000円
○申し込み・問い合わせ 7月18日(火)から健康増進課(☎893・6405)



1歳児の歯ッピ教室

生えだてのかわいい歯をむし歯から守ってあげることが、一生自分の歯でおいしく食べるための第一歩です。

歯ッピ教室は、日々のむし歯予防が楽しくできるようお手伝いします。



○と き 8月3日(木)
午前9時30分～10時30分
○ところ ゆうゆうセンター2階プレイルーム

○対 象 1歳児(8月3日現在)
○定 員 先着10組
○費用 100円
○持ち物 母子健康手帳、ふだん使っている子どもの歯ブラシ、ハンドタオル

○申し込み・問い合わせ 7月19日(水)から健康増進課(☎893・6405)



骨粗鬆症の検診



あなたの骨は大丈夫ですか? 将来、寝たきりにならないために若いうちから2～3年に一度は、自分の骨の状態を知り、予防に努めましょう。

○と き 8月2日(水)・10日(木) 午前9時30分～10時30分
○費用 1,000円(70歳以上・市民税非課税世帯・生活保護世帯は無料)

○対 象 市内在住の30歳以上の男女 各回とも20人

○申し込み・問い合わせ 7月12日(水)から健康増進課(☎893・6405)

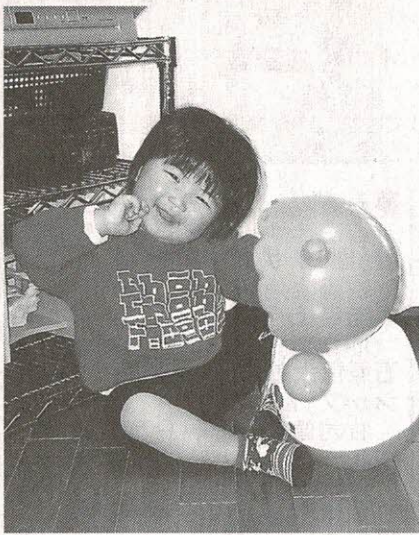

「ハイ、ポーズ！」
その笑顔を忘れないで大きくなつてね」

私部西(父) 好浩・母 有紀

平成10年10月22日生まれ

柴田 玲亜です

♪ こんにちわ♪



藍原 輝です

「明るく、元気な子に！」
平成11年10月24日生まれ

郡津(父) 信介・母 雅代



育児教室 「ぽっぽちゃん広場」

歌や手遊びを中心に、からだを使った親子遊びの仕方をお伝えします。

今回は水遊びです。

○とき 8月11日(金)

① 4～11か月児

午前9時30分～10時30分

② 1歳～1歳6か月児

午前10時30分～11時30分

○ところ こどもゆうゆうセンター

○定員 各15組

○申し込み・問い合わせ 7月25日(火)から健康増進課(☎893・6405)



2歳6か月児 健康スクール

動きが活発になり、自己主張が強くなり、歯がはえそろうところからです。スクールでは、歯科検診を中心に、必要に応じて小児科医師による相談や身体測定・育児栄養などの相談もあります。

○とき 7月25日(火)

午後1時～2時

○ところ

ゆうゆうセンター2階

○対象

10年1月～2月生まれの幼児

○申し込み 当日直接会場

○問い合わせ 健康増進課(☎893・6405)



乳幼児の健診と相談

直接、ゆうゆうセンターへお越しください。

○問い合わせ

健康増進課(☎893・6405)

4か月児健診

乳幼児期の発育をみるのに大切な時期です。お子さんの健康状態だけでなく、お母さんが日ごろ気になっていることなどお気軽にご相談ください。

○とき 8月1日(火)受付11時～2時
対象 12年3月16日～4月15日生まれの幼児

1歳6か月児健診

お子さんの健康状態をチェックし、これからの成長を考えて早めに対応していくことが目的です。生活習慣(しつけ)や食事のこと、日ごろの心配ことなど、この機会にお気軽にご相談ください。

○とき 8月22日(火)受付11時～2時
対象 11年1月生まれの幼児

3歳6か月児健診

心やからだが目ざましく発達するときです。また、視力・聴力のチェックも大切な時期です。ぜひお越しください。

○とき 8月9日(水)受付11時～2時
対象 9年1月生まれの幼児

育児相談

乳幼児についての心配ごとを保健婦(士)・栄養士などが相談に応じます。

保育士もいますので、お母さんも一緒に楽しく遊びましょう。

○とき対象 ①7月26日(水)1歳以降

②8月8日(火)0歳～1歳児

いずれも午前9時30分～10時30分

○内容 育児・栄養(離乳食)・歯科相談など
○持ち物 母子健康手帳

New Arrival 新着図書



○問い合わせ
倉治図書館(☎891・1825)か、
青年の家図書室(☎893・4881)

……児童書……
りりがのこしてくれたもの
はらだゆうこ 旺文社
ねこのおばあさんのおきやくさま
いそみみちこ あかね書房
きょうりゅうのたまご
中川千尋 徳間書店
しまうまーくん
ミシェル・ゲ 徳間書店
マヤのおもちやさん
寺村輝夫 あかね書房
のんたんぴん
山中恒 理論社
ぶうたんのタオルでへんし〜ん
あきやまただい PHP研究所
すこしはきれいに
いとうひろし 講談社
北極のムーシカミーシカ
いぬいとみこ 理論社
うっかりとらたくんのいちにち
うだがわさちこ ひかりのくに
きいろかな、みどりかな
ベッキー・ブルーム 小学館
松坂大輔
鳥飼新市 旺文社
おりがみ手品
桃谷好英 誠文堂新光社

ぶるぶるとっく1
ひらのゆきこ 岩崎書店
こちら地球防衛軍
さとうまきこ 講談社
時間だよ、アンドルー
メアリー・ダウニング・ハーン
徳間書店
ハネスうさぎのたんじょうび
バーナディット・ワッツ 講談社

……一般書……
笹の墓標
森村誠一 光文社
魂
落合信彦 光文社
祖母のくに
ノーマ・フィールド みすず書房
好き好き大好きの魔法
山元加津子 三五館
旬菜和食
田口成子 講談社
何が一番「効果的」か
マイケル・A・レディーン 三笠書房
わたしのゆかた
雄鶏社
彼等
長野まゆみ 集英社
魔道師の虹上・下
スティーヴン・キング 角川書店

夢みるガーデンのつくり方
前田まゆみ PHP研究所
「料理」ワザあり事典
快適生活研究会 PHP研究所
本能寺上・下
池宮彰一郎 毎日新聞社
石原慎太郎・日本を変えるリーダー
シップ
竹村健一 PHP研究所
ペルージャ
アレックスandro・ガウチ
スポーラム出版
世紀の「大疑問」
雑学博士協会 青春出版社
野の花を楽しむ本
講談社
乙武レポート
乙武洋匡 講談社
人から「求められる人」の共通点
斎藤茂太 新講社
虹の谷の五月
船戸与一 集英社
ミルクのお菓子
石澤清美 家の光協会
死ぬという大切な仕事
三浦光世 光文社
花婚式
藤堂志津子 角川書店

生に関する社告は29件あり

助言

11年1月から1
年間で、国民生活セ
ンターが把握した安全や衛
生に関する社告は29件あり

点検・修理を求めましょう。
の社告内容について確認し
ました。製造業者に危険品の
の社告内容について確認し
ました。製造業者に危険品の
の社告内容について確認し
ました。製造業者に危険品の

Q 知人がパソコンを使
用中、突然そのパソコ
ンから発火、煙が出たと聞き
ました。私も同じメーカー
の同型パソコンを使ってい
ますが、大丈夫でしょうか。

製品の事故情報

～消費者相談～
問い合わせ 環境生活課

ました。食料品でカビなど
異物が混入したものの、電化
製品で発熱発火のおそれの
あるものなどです。
これらの社告は、随時新
聞などに掲載されます。ま
た、製品の事故情報は通産
省の製品評価技術センター
のホームページで検索する
ことが可能です。

ました。食料品でカビなど
異物が混入したものの、電化
製品で発熱発火のおそれの
あるものなどです。
これらの社告は、随時新
聞などに掲載されます。ま
た、製品の事故情報は通産
省の製品評価技術センター
のホームページで検索する
ことが可能です。

一部に製品不良があ
り、製造業者が社告を出し
て回収・修理をすすめてい
ました。製造業者に危険品の
の社告内容について確認し
ました。製造業者に危険品の
の社告内容について確認し
ました。製造業者に危険品の

ました。食料品でカビなど
異物が混入したものの、電化
製品で発熱発火のおそれの
あるものなどです。
これらの社告は、随時新
聞などに掲載されます。ま
た、製品の事故情報は通産
省の製品評価技術センター
のホームページで検索する
ことが可能です。

運輸省などのホームページ
製品評価技術センター <http://www.jiko.nite.go.jp/>
運輸省 <http://www.motnet.go.jp/carinf/default.htm>
国民生活センター <http://www.kokusen.go.jp/>

老人クラブ

俳句大会投句募集

【俳句大会】
○とき 8月1日(火)
午後零時30分～
○ところ あいあいセンター
○参加費 無料
○講師 田中峰雪さん
※当日会場で席を用意します。
【投句要領】
○兼題 自由題
○対象 老人クラブ会員か、
市内在住の60歳
以上の人
○応募方法 自作で未発表の
もの。1人2句以内を官製
はがき(裏面の右側)に書き、
住所・氏名・性別・電話番号と、
大会当日参加か不参加のい
ずれか(裏面の左側)を記入し、
7月21日(金)までに、
〒576-0032 交野市私
市山手5-1-11 池田
文さん
○問い合わせ 池田さん(☎
892・1253)か、福祉サー
ビス課(☎893・6400)



催し

みんなのひろば

親子で楽しむアウトドア

7月20日(祝)午前10時～午後3時、ボーイスカウト交野第3団キャンプ場。交野山のふもとで野外料理、テント設営のほか、竹トンボ、水鉄砲づくりなどを親子で楽しむ。対象は幼稚園年長組から小学5年生までの男女で先着50人。参加無料。指導はボーイスカウト大阪連盟北大阪地区組拡委員長・山本卓也さん。主催は交野市スカウト連絡協議会。申し込み・問い合わせは古橋さん(ファクス兼用 ☎893・1506)

ケナフの笛無料配布

7月21日(金)午前9時～10時30分・正午～午後1時30分・午後3時～4時30分、ゆうゆうセンター2階集団指導室。なくなり次第締め切ります。主催は環境を考える会。問い合わせは山本さん(☎891・0355)

蓮子観賞と講演

7月30日(日)午前11時～午後3時、京都フラワーセンター(午前10時30分、ゆうゆうセンター出発)。ハス池の花を観賞し、フラワーセンター所長・野崎尚夫さんに「ハスのいわれ」を聞く。入場料1,500

消防サイレン8月1日(火)の正午点検のために鳴らします

○問い合わせ 市消防本部(☎892・0119)

☎ 電話案内 ☎

市役所	☎892・0121
星田出張所	☎891・2031
ゆうゆうセンター	☎893・6400
水道局	☎891・0016
水道サービス株式会社	☎894・0105
下水道課	☎893・1197
環境第1課(ごみ)	☎892・2471
環境第2課(し尿)	☎892・2472
リサイクル推進室	☎893・8651
青年の家	☎892・7721
星の里いわふね	☎893・3131
星田西体育施設	☎893・7721
第1児童センター	☎893・1144
いきいきランド交野	☎894・1181
倉治図書館	☎891・1825
文化財事業団	☎893・8111
あいあいセンター	☎891・9955
いきものふれあいセンター	☎893・6520
こどもゆうゆうセンター	☎892・3077
ボランティアセンター	☎894・3737
シルバー人材センター	☎893・0430
消防本部・署	☎892・0119

円(資料代を含む)。主催はハス同好会。申し込みは当日直接会場か、7月20日(祝)までに電話で松山さん(☎892・2747)

◆ ◆ ◆ ◆ ◆
 スポーツ

卓球教室

8月20日(日)午前10時～午後1時、いきいきランド交野スタードーム。卓球の基本、応用の指導と実践。参加料は一般500円。ジュニア300円。講師は連盟指定コーチ。主催は交野市卓球連盟。申し込みは当日直接会場。問い合わせは高畑さん(☎892・3947)

家庭婦人バレーボール
春季市長杯クラス別大会

5月21日(日)、いきいきランド交野で、13チームが参加して熱戦を展開しました。主催は家庭婦人バレーボール連盟。上位の成績は次のとおり。
◇Aクラス①星田②チェリーズ
◇Bクラス①パープル②カトレア

市長杯争奪グラウンドゴルフ大会

6月4日(日)、岩船小学校で、交野市グラウンドゴルフ協会主催の大会が開かれました。上位の成績は次のとおり。(敬称略)

- ◇一般の部
①今村 仁(交野市GG協会員)
②辛島 正彦(交野市GG協会員)
◇ジュニアの部
①山口 偉大(小学6年)
②山口 聡大(小学3年)

◆ ◆ ◆ ◆ ◆
 ハイキング

屏風谷の道を歩く

7月16日(日)午前8時10分、河内磐船駅集合。雨天中止。北神急行・谷上駅一鰻ノ手池一黒甲越分レー天下辻への

- 定員 600人
○入場 無料
○主催 大阪電気通信大学
○申し込み・問い合わせ 往復はがきで、〒572-1853(住所は不要)大阪電気通信大学公開講座「フェアウェアコンサート」係(☎824-1113)

道一屏風谷出合一石仏一林道一三田。9時。一般向き。交通費2,560円。参加費200円、保険料を含む。主催は山歩会。問い合わせは吉原さん(☎892・3928 午後7時～9時)

天保山から舞洲

7月20日(祝)午前9時30分、河内磐船駅集合。雨天中止。地下鉄・大阪港一天保山・山頂一天保山・水都一舞洲一新夕陽丘一此花大橋一西九条駅。交通費1,600円。参加費200円、保険料を含む。主催は歴史会。問い合わせは吉原さん(☎892・3928 午後7時～9時)

仏隆寺から三郎ヶ岳

7月22日(土)午前7時30分、河内磐船駅集合。雨天中止。近鉄・榛原駅からバスで高井下車。辻堂一仏隆寺一高城山一三郎ヶ岳一不動野橋。12.5km。一般向き。交通費2,800円。参加費200円。弁当、雨具持参。主催は交野ハイキング同好会。問い合わせは成田さん(☎891・4013)

石仏をめぐるハイキング

7月23日(日)午前8時20分、河内磐船駅集合。雨天中止。JR関駅一関バスセンター一石山観音めぐり。交通費2,900円。参加費200円、保険料を含む。主催は野歩会。問い合わせは吉原さん(☎892・3928 午後7時～9時)

◆ ◆ ◆ ◆ ◆
 善意銀行

交野市社会福祉協議会の善意銀行に、次のみなさんから預託していただきました。

- ◇松塚の岡本 功さんから2万円
◇枚方の天野川ライオンズクラブからチャリティーバザーの収益金2万円
◇倉治の三好國司さんから亡息の香典の一部50万円
◇東倉治の森下元叔さんから車いす5台

フェアウェア
コンサート

公開講座「ロック音楽の生い立ち」の最終回「フェアウェアコンサート」を楽しみませんか。
○とき 8月5日(土)午後1時～3時
○ところ 寝屋川市立市民会館大ホール

食べよう健康

ゆづゆづ料理



作り方

《豚肉ときこのチャンプルー風》

- ①豚肉は一口大に切って酒を加えてもみ込み、片栗粉をまぶす。焼き豆腐は3センチ角、5～6センチ厚さに切る。ネギはみじん切りにする。
- ②干しいたけは水につけてもどし、軸を除いて1枚を3～4つに切る。きくらげは水につけてもどし、石づきを除いて食べやすい大きさに切る。まいたけ、しめじは石づきを除いてほぐす。
- ③赤ピーマン、ピーマンを細切りにし、グリーンピースは熱湯でゆでる。
- ④中華鍋を熱し、ごま油を入れてネギを炒め、香りが立ったら肉を炒める。豆腐ときこのことピーマンを加えて炒め、塩と豆板醤を加えて調味する。
- ⑤器に盛り、グリーンピースを散らす。

材料 (1人分)

豚もも肉	40g
酒	小さじ1
片栗粉	小さじ1
焼き豆腐	30g
白ネギ	5g
干しいたけ	3g
きくらげ	1g
まいたけ	20g
しめじ	20g
赤ピーマン	5g
ピーマン	5g
グリーンピース	少々
ごま油	小さじ1
塩	ミソペースト1/3

大腸がんを予防するために、バランスのよい食事を心がけましょう。脂肪や塩分の取り過ぎに注意し、食物繊維を多く含む食品をたっぷりとりましょう。《豚肉ときこのチャンプルー風》は、食物繊維が豊富なきのこ類をふんだんに使ったボリュームのある一品です。好みに豆板醤の量を増やしてください。《フルーツのおろし和え》は、夏向きのおさわやかな和えものです。季節の果物を上手に使いましょう。
(大腸がん予防のための調理実習・健康増進課)

作り方

《フルーツのおろし和え》

- ①わかめは洗って2センチに切り、さっとゆでる。
- ②キウイフルーツ、リンゴ、バナナは1.5センチ角くらいに切り、リンゴは塩水にくぐらせて水気を切る。
- ③おろし大根は汁気を切り、酢、砂糖、塩を混ぜる。
- ④わかめと果物を③のおろし酢で和えて、器に盛る。

材料 (1人分)

生わかめ	10g
キウイフルーツ	1/6個
リンゴ	25g
バナナ	1/6本
おろし大根	50g
酢	小さじ1/2
砂糖	小さじ1/2
塩	ミソペースト1/2弱

栄養価

◇食物繊維 3.1g ◇たんぱく質 15.9g
◇エネルギー 150kcal ◇塩分 0.6g

栄養価

◇食物繊維 1.9g ◇たんぱく質 0.9g
◇エネルギー 53kcal ◇塩分 0.4g

広報

かたの

(No.530) 2000年7月10日

編集と発行 交野市役所 総務課

〒576-8501 大阪府交野市私部1丁目1番1号 ☎072-892-0121
ファクス072-891-5046 テレホンサービス ☎072-892-1599

R100
古紙配合率100%再生紙
を使用しています