

広報
ひ

かたの 1/10

平成13年

市民憲章

和

(自然と文化と人と)

毎月10日・25日発行

No.542 編集と発行・交野市役所総務課

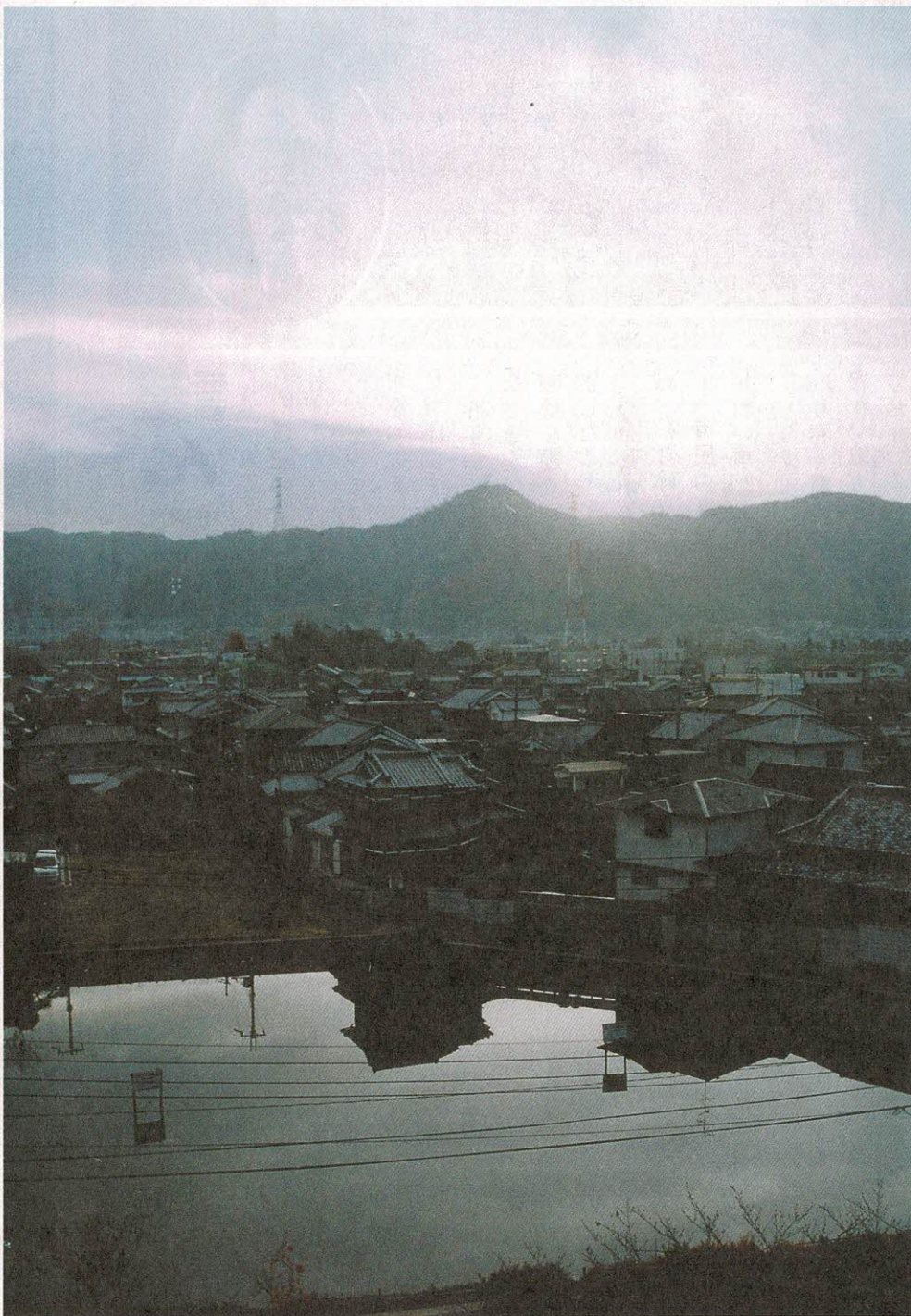

撮影場所：教育文化会館屋上

曙

もくじ

- 2 市長年頭あいさつ
- 3～5 総合計画基本構想
- 6 学 習
- 7 スナップ
- 8～9 暮らし
- 10～13 健 康
- 14 図 書
- 15 みんなのひろば
- 裏 面 ちょっと昔の民具たち

謹んで新年のお慶びを申しあげます

21世紀の年頭にあたり一言ごあいさつ申しあげます。

みなさまにおかれましては、ご壮健にて新年をお迎えになられたことと心からお慶び申し上げます。

昨年は、市政各般にわたりまして市民のみなさまをはじめ関係各位にご指導・ご鞭撻を賜り、大過なく市政運営の進展ができましたことを衷心より厚くお礼申しあげます。今年も引き続き、誤りなき市政推進のため、粉骨砕身、精進努力する所存でございます。市民のみなさまのご指導・ご鞭撻のほどお願い申し上げます。

いよいよ21世紀の幕開けです。地方行政を取り巻く環境は、少子・高齢化、環境問題、情報化、地方分権などますます複雑・多様化しており、これら諸課題への適切な対応が求められております。

私は、このような社会情勢のもとでは、未来の都市像をしっかりと見据え、地方分権の時代にふさわしい簡素で効率的な行政システムを構築するとともに「自己決定・自己責任」の原則に基づく真の分権型社会を構築することが重要であると考えております。

また、すべての市民にとって暮らしやすい諸施策を確立することとあわせて、勇断をもって行財政改革を実行し、市民に信頼される

市政を確立したいと考えております。

本市は、これまで一貫して市民憲章の「和」―自然と・文化と・人とが和むまち―を基調として、歴史・風土を大切に、星のゆかりを活かした「星のまち☆かたの」の新しい文化の創造と構築を目ざして、諸施策を進めてまいりました。

昭和46年11月、大阪で31番目の市として誕生し、今年には市制施行30周年を迎えます。

この記念すべき節目の年を新たなスタートとして、向こう10年間を見通した第3次総合計画基本構想を策定しました。

「本市の特色を生かして永住魅力を高め、活力と人間愛にみちたまちを市民のみなさまとともに創造すること」を基本理念に、「水と緑が暮らし彩る『星のまち☆かたの』を都市像（将来ビジョン・イメージ）とした市民主体のまちづくり」をキーワードに、環境と共生で生きるまちづくりを、市民のみなさまとの協働で実現していくことに全力を傾注していく所存でございます。

最後になりましたが、市民のみなさまのご健康とご多幸を心からお祈り申しあげ、新年のごあいさつとさせていただきます。

平成13年 元旦

交野市長 北田輝雄

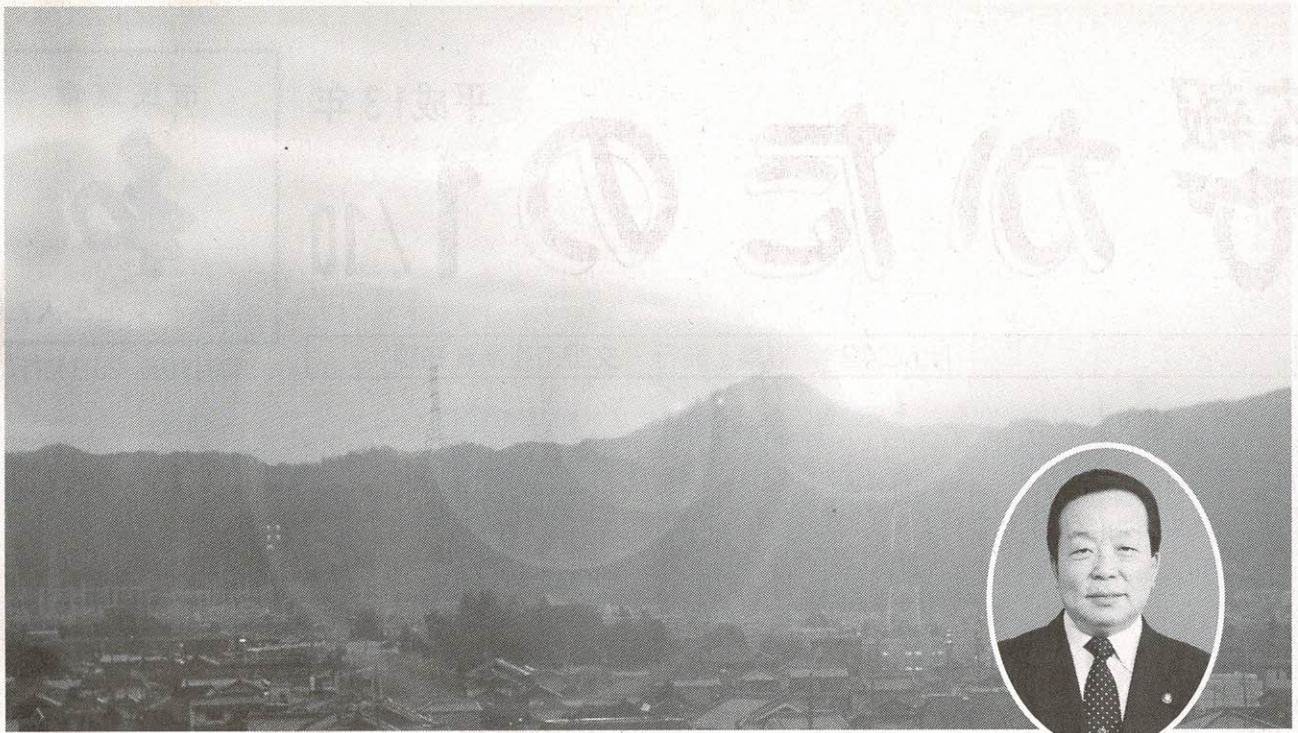

21世紀のまちづくりの指針を示す

総合計画基本構想が決まりました

21世紀初頭の本市のまちづくりを進める上でその基本となる「総合計画基本構想」が、平成12年第4回議会定例会(12月8日～22日)で可決され、これからの10年間の新しい指針が定められました。計画づくりにあたっては、多くの市民のみなさんから数多くのご意見・ご提案をいただき、お礼を申し上げます。これからは、この計画のもと市民のみなさんと力を合わせてまちづくりを進めていきます。そこで、まず今回は市民のみなさんに新しい総合計画の全体構成をお知らせいたします。

総合計画の詳しい内容については、「広報かたの」の10月号で連載します。なお、この総合計画の冊子は市役所2階の情報公開コーナーに置いておりますので、ご自由にご覧ください。

○問い合わせ 企画調整課

総合計画基本構想可決までの主な経過

10年	7月	第2次総合計画の評価・見直しに基づく新計画の策定をはじめ
	11月	市民アンケート調査 (20歳以上の市民2,000人を対象に実施。1,123人から回答)
11年	7月	「広報かたの」7月10日号に、市民アンケートの結果を報告するとともに、市内8地域で地域懇談会(住民参加型の会議 参加者平均約50人)を開催
	9月	交野市総合計画審議会(市民代表や学識経験者など14人)を発足し、基本構想(素案)の審議をはじめ(10回開催)
12年	7月	「広報かたの」7月10日号で、総合計画(素案)を掲載するとともにゆうゆうセンターにおいて同審議会主催の「市民フォーラム」(約250人参加)を開催(詳細は「広報かたの」8月10日号で掲載)
	8月	交野市総合計画審議会からの最終答申が出され、その答申をもとに最終案がまとまる
	9月	平成12年第3回議会定例会(9月11日～27日)に議案を上程、継続審議となる
	12月	平成12年第4回議会定例会(12月8日～22日)で可決される



序 論

本市の概況

◇自然地理◇

大阪府の東北部、大阪と京都のほぼ中央に位置。市域のおよそ半分を山地が占め、風化の進んだ花こう岩からなり、多くの急溪流が分布。平地部は洪積層・沖積層からなる。植生は、常緑広葉樹林や二次林、竹林など。山間部や水辺地などには、貴重種の昆虫や野鳥が生息。河川は、天野川を中心とする淀川水系、一部寝屋川水系にも属す。

◇歴史・沿革◇

縄文・弥生・古墳時代の遺跡があり、1万3,000年以上も前にすでに人が住んでいた。古くからの文献にも交野地方にかかわる記述が多い。平安時代には狩猟地町として知られ、室町時代の戦乱を経て、江戸時代には木綿手工業や米麦農業が盛んとなった。明治14年に大阪府管下となり、明治22年に旧集落が交野村、磐船村、星田村に統合。昭和14年に交野村と磐船村が合併し、昭和30年には、交野村と星田村が合併し、昭和46年から市制を施行するに至った。

計画の目的・位置づけ

- ◇社会潮流の変化への対応
- ◇市民憲章の意を反映する
- ◇市民をはじめ、本市にかかわるあらゆる人びとにとって共通の指針となるもの

計画の構成

- ◇基本構想＝基本理念・将来像・まちづくりの基本方向など
- ◇基本計画＝基本構想を具体化するための主要な施策を体系的に示す
- ◇実施計画＝基本計画で示す主要施策を具体的に実施するためのもので、別途定める

計画の期間

- ◇平成13年(西暦2001年)を基準年次とし、平成22年(西暦2010年)を目標年次に設定
- ◇社会・経済情勢の著しい変動などが生じた場合は、必要に応じて所要の見直しを行う

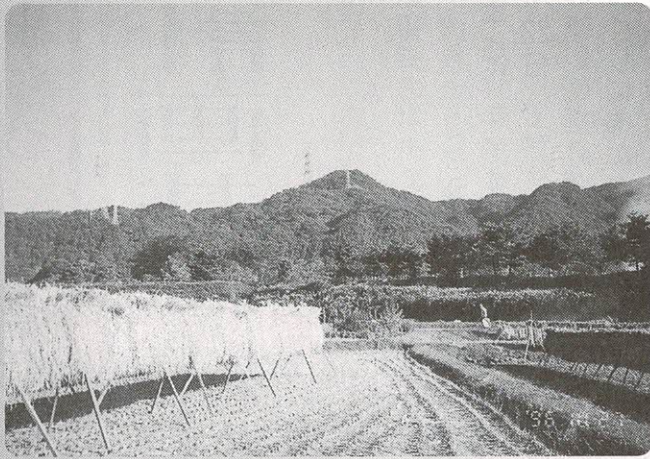

本市の特色

- ◇豊かな自然環境に包まれたまち
- ◇大都市近郊の利便性の高いゆとりある住宅都市
- ◇星に彩られた歴史ロマンのまち

市民の意向

- ◇自然環境・住環境のよさを評価
- ◇永住意向が高い
- ◇自然環境の保全、環境対策、医療・福祉の充実などが望まれている
- ◇第二京阪道路整備にあたっては、公害や周辺環境に対する適切な対策が強く望まれている
- ◇山地・農地は保全・活用の方で、市民参加もうながすような方法が望まれている
- ◇ボランティア活動・社会活動への関心が高まっている

本市のまちづくりの課題

- ① 緑豊かな交野の自然を守る
- ② 市民の暮らしの安全・安心を確保する
- ③ 快適な生活環境を守り、育てていく

- ④ 環境問題に地域全体で取り組む
- ⑤ 第二京阪道路の対策と活用を図る
- ⑥ 交野のまちづくりを担う人材を育てる
- ⑦ 交野の個性を活かし、演出していく



基本計画

基本構想

まちづくりの基本方向

基本理念

本市の特色を生かして永住魅力を高め、活力と人間愛にみちたまちを市民とともに創造すること

1. 自然を守り環境共生するまちづくり
(環境)

都市像

水と緑が暮らし彩る『星のまち☆かたの』

2. 快適で安心して暮らせるまちづくり
(生活基盤)

3. 健やかで、支えあい、ふれあいに満ちたまちづくり
(健康福祉)

まちづくりのイメージ

◇将来人口を10万人と想定
◇土地利用の基本
さつやま環境保全区域(山地部)、まちの快適環境形成区域(市街地部)の2つの区域に分ける
◇まちづくりネットワーク
「暮らしの拠点」ネットワーク(水と暮らしの主軸「緑と交流の主軸」を形成し、快適でまとまりのあるまちづくりを推進)
◇コミュニティーのネットワーク
これまでも推進してきた5つの文化ゾーンのまとまりを大切にしながら、市民主体による魅力ある地域づくりを推進

1. 自然環境の保全と活用
2. 生活環境の保全と整備
3. 地域環境の保全と創出

1. 防災対策の推進
2. 消防・救急の充実
3. 防犯・交通安全対策の推進
4. 道路・公共交通網の整備
5. 生活基盤の整備
6. 産業の振興
7. 消費者対策・勤労者対策の充実

1. 保健・医療の充実
2. 福祉の充実

1. 生涯学習社会の構築
2. 教育の充実

1. 平和と人権の尊重
2. 文化環境の創出

1. 市民参加・協働の推進
2. 情報施策の展開
3. 広域行政の推進
4. 総合的な行財政運営の推進

4. 育ち、学び、生きがいあふれるまちづくり
(生涯学習)

5. 人と文化が和むまちづくり
(人・文化)

6. 市民とともに活力あふれるまちづくり
(市民参加・行財政運営)

あいあいセンター

冬の星

3大惑星駅前観察会

あいあいセンターでは、交野市駅前広場を利用し、冬の星座の3大惑星駅前観察会を開きます。月・土星・木星や冬の星たちを望遠鏡で見るほか、デジタルカメラで星を撮影、また、パソコンでの観察もします。

- とき 2月1日(木)午後6時30分から約2時間。悪天候の時は2月2日(金)に順延
- ところ 交野市駅前広場
- 参加費 無料
- ※小学生以下の参加は保護者が同伴してください。温かい服

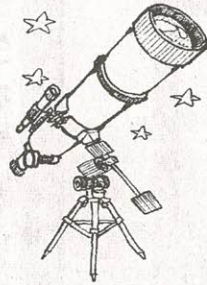

トーク&トーク みんなで語ろう 阪神淡路大震災

早いもので阪神淡路大震災からちょうど6年になります。時がたつにつれて災害の怖さは薄れ、備えもおろそかになるようです。そこで、震災について話し合うことにしました。多数の市民のみなさんの参加をお待ちしています。

- とき 1月17日(水)午後1時30分～3時
- ところ あいあいセンターバガホール
- 内容 「みんなで語ろう～阪神淡路大震災～」
- 参加費 無料
- パネリスト 震災体験者・元読売新聞記者 三津野実さん
- 主催 交野市女性と文化の集い・交野市
- 申し込み・問い合わせ 人権擁護推進室

第50回北河内地区総合体育大会

種目別マラソン

- とき 2月4日(日)午後1時。小雨決行
- コース 淀川左岸河川管理用道路周回コース
- 集合場所 淀川新橋下
- 種目
 - ◇2キ ファミリーの部(2人以上)
 - ◇3キ 壮年(40歳以上)の部
 - ◇4キ 熟年(50歳以上)の部
 - ◇5キ 一般男子(15歳以上)の部
 - ◇6キ 一般女子(15歳以上)の部
 - ◇10キ 一般男子(15歳以上)の部
 - ◇10キ 一般女子(15歳以上)の部
- 問い合わせ あいあいセンター(☎891・9955)か、環境生活課
- 参加費・資格 費用は無料で、北河内地区に居住し、健康な人(大学生と全日制高校生は除く)。ファミリーの部は同一家族
- ※年齢は13年1月1日現在です。
- 参加制限 1人1種目。ただしファミリーの部のみ重複可
- 主催 北河内体育振興会、北河内7市教育委員会
- 申し込み・問い合わせ 1月19日(金)までに生涯スポーツ課(青年の家内 ☎892・7721)

デジタルビデオをお持ちの人はご持参ください(撮影希望者のみ)

ごみを出さない 循環型社会への挑戦

私たちは、20世紀を豊かに暮らしてきました。それを支えたのは、大量生産・大量消費・大量廃棄といったシステムでした。その結果、大量のごみが排出され、あと少しでごみを処分する場所は満杯になります。今すぐに「一方通行の社会」から「循環型社会」へ向けて取り組む必要があります。

燃やしてその熱を利用する⑤どうしても捨てるしかない物は、環境を汚さないようにきちんと処分する。さらに、ごみを捨てる人の責任と、物を作る人の責任が、次のとおりうたわれています。例えば、捨てる人は▽ごみはきちんと分別する▽事業者が自分のごみのリサイクル・処理を自ら行う。一方、生産者は▽リサイクル・処理しやすいように設計や材質を工夫する▽リサイクル・処理しやすいように材質などを表示する▽ごみになった物の特性に応じてその引き取り・リサイクルを実施するなどです。

私たちの環境を良好なまま次世代に確実に引き継いでいく責務があります。このため循環型社会の形成に向けた取り組みの基本的枠組みとしてこの基本法が制定されました。基本法に定められているのは、▽何よりも「ごみを出さない」▽出たごみは「できるだけ資源として使う」▽どうしても使えないごみは「きちんと処分する」という3つの基本的なメッセージです。循環型社会への取り組みは明日からでは遅いのです。今日から、みんなで始めましょう。

○問い合わせ リサイクル推進室(☎893・8651)



子ども会でお菓子作り
 11月24日(金)、ゆうゆうセンターで、交野市子ども会育成連絡協議会主催の「お菓子作り」がありました。子ども会所属の5、6年生が参加し、午前と午後の部に分かれて、クッキーやかぼちゃ白玉などをつくり、できたてのお菓子をほおぼって満足そうでした。



▼ 交野ギター・マンドリンオーケストラ定期演奏会

11月19日(日)、星の里いわふねで、交野ギター・マンドリンオーケストラ主催の第16回定期演奏会が開かれました。

17年前から音楽好きが集まって、年に1回開催しているもので、この日は大勢の市民が「星空のファンタジー」「エデンの東」などの調べをたんのうしました。



ハートランド作品展
 11月25日(土)、26日(日)、28日(火)、青年の家ロビーで、ハートランド作品展が開かれました。
 一つひとつに心をこめて作られたツールペイントの作品が展示された会場では、「おうちに飾りたい」など感想をもらす参観者もいました。



鉄道模型と親しむ
 11月25日(土)、あいあいセンターで、「星のまちあいあい鉄道」第2回鉄道模型に親しもうが開かれました。
 親子連れで参加した人たちは、南線・北線に色分けされた「うんでん券」を手に、お気に入りの模型車両を運転してごきげんでした。



市の不動産入札のお知らせ

市は、下表の不動産を一般競争入札します。希望される人は「一般競争入札実施要領」をご覧のうえ、必要な手続きをしてください。
 「一般競争入札実施要領」は、2月15日(木)まで市役所2階の公有地活用処分推進室で、土曜・日曜日、祝日を除く午前10時～午後4時の間配付しています。
 ○入札予定日
 2月21日(水)午後1時
 ○入札場所
 市役所3階大会議室
 ○問い合わせ
 公有地活用処分推進室

売却物件、最低売却価額及び用途地域

- ①倉治6丁目1293番 7宅地227.11平方㍍ 28,950,000円
- ②倉治6丁目1293番 8宅地178.77平方㍍ 26,850,000円
- ＝以上第1種中高層住居専用地域
- ③倉治7丁目2423番27宅地121.00平方㍍ 18,900,000円
- ④倉治7丁目2423番28宅地110.00平方㍍ 20,100,000円
- ⑤倉治7丁目2423番29宅地110.83平方㍍ 20,750,000円
- ＝以上第2種中高層住居専用地域

不動産を売却

市は、下表の不動産を売却します。購入を希望される人は、「不動産の応募売却要領」をご覧
 「不動産の応募売却要領」は、3月15日(木)まで市役所2階の公有地活用処分推進室で、土曜・日曜日、祝日を除く午前10時～午後4時までの間配付しています。

- 受付期間
 2月1日(木)～3月15日(木)午前10時～午後4時(土曜・日曜日、祝日を除く)
- 当選者の決定(応募複数の場合)
 3月21日(水)午前10時から市役所2階会議室で抽選のうえ当選者を決定
- 問い合わせ 公有地活用処分推進室

売却物件、売却価額及び用途地域

- ①森北1丁目30番 344.51平方㍍ 55,130,000円
- ②森北1丁目26番 585.89平方㍍ 117,180,000円
- ＝以上第2種住居地域

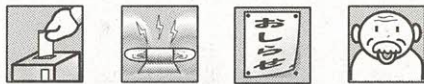

老人医療証の交付申請

2月中に満65歳になられる人で、次のア・イのいずれかに該当する人は、老人医療（医療費の助成）制度の受給資格を取得することができますので、市役所の老人医療係窓口へ医療証の交付申請にお越しください。



- ア 市民税非課税世帯
- イ 精神保健法・結核予防法・特定疾患に該当ただし、次の点に留意してください。
- 各種健康保険（健保組合・共済組合等）の本人で、附加給付制度のある健康保険は、受給資格がありません。
- 前記のイに該当する人は、所得制限があります。
- 申請・問い合わせ 1月25日（木）から保険年金課老人医療係

1月から介護保険施設の食費の負担額が変わっています



1月から介護保険を利用して特別養護老人ホーム、介護老人保健施設、介護療養型医療施設の介護保険施設に入所の際、食費の負担額が1日につき760円から780円に改定されています。

ただし、市民税非課税世帯に属する人（1日につき500円）及び市民税非課税世帯に属する人で老齢福祉年金を受給している人など（1日につき300円）は変更ありません。

○問い合わせ 介護保険課（☎893・6400）



文化財防火デーの訓練

消防本部、消防団は、郷土の文化財を火災から守るため、第46回文化財防火デー（1月26日）に先駆けて、1月21日（日）午前10時から、磐船神社で防火訓練を行います。

訓練は、「強風・乾燥注意報及び火災気象通報発令中、磐船神社周辺の山林から出火、おりからの強風にあおられて同神社に延焼」との想定で実施します。

当日は訓練のため、磐船神社周辺道路の一部でご迷惑をおかけしますが、みなさまのご理解とご協力をお願いします。

○問い合わせ 消防本部警備課（☎892・0119）



大字私部財産区議会議員選挙

2月9日任期満了となる大字私部財産区議会議員の選挙を、次の日程で行います。

○告示（立候補受け付け）
▽とき 1月30日（火）
午前8時30分
午後5時

▽ところ

市役所3階大会議室（午前8時30分～10時）、同2階選挙管理委員会事務局（午前10時～午後5時）

○投票

2月4日（日）午前7時～午後8時

○開票 2月4日（日）午後9時

○問い合わせ 選挙管理委員会



13年度高校・大学等奨学金申し込み受け付け

経済的な理由で、高校・大学などへの修学が困難な人に対して、学資の貸し付けをする制度を設けています。奨学金貸付を希望される人は、3月30日（金）まで（土曜・日曜日、休日を除く）に必要書類をそろえて申し込んでください。所得制限があります。

○受付締切日 3月30日（金）

○必要書類

- ▷合格通知書
- ▷交野市在住を証明できるもの（世帯全員の写しが記載されている住民票など）
- ▷収入に関する証明書（平成11年1月～12月までの分・所得のある人全員）
- ▷普通奨学金貸付申請書（高校・大学等の第1学年の人については、特別貸付の申請もできます）

○貸付額

- ▷高校・高専・養護教育諸学校等＝年額4万円（特別貸付6万円…入学時）
- ▷大学・短大等＝年額6万円（特別貸付9万円…入学時）

○申し込み・問い合わせ 学務課



新小学1年生の就学説明会

13年4月、新1年生として小学校に入学する児童の就学説明会を開きます。



○とき 2月23日（金）
※受付開始時刻などは、すでに送付してあります「就学通知書」をご覧ください。

○ところ 各就学予定校

○対象児童 平成6年4月2日から7年4月1日までの間に生まれた児童

※就学届（返信用はがき）の返信期日は1月29日（月）ですので、必ず返送してください。

※お子さんが、市立小学校以外の学校へ就学する予定、または決定された場合や入学までに転出予定の場合も、その旨を記入して出してください。

○問い合わせ 学務課



入札参加希望者は期限内に届け出てください

市が発注する建設工事や設計、物品などの入札を希望する業者の入札参加願を下表のとおり受け付けます。

受け付けは、いずれも市役所別館(3階小会議室)で午前10時から午後4時まで行います。(郵送による届け出は受け付けていません)

詳しい要領・業者カード等は、総務課で、配布しています。

○問い合わせ 総務課

受付期間	受付区分
2月 1日(木) ～8日(木)	測量及び建設コンサルタント業務
2月 9日(金) ～23日(金)	建設工事
2月26日(月) ～3月5日(月)	物品関係



○とき 1月30日(火)午後1時30分～3時

○ところ ゆうゆうセンター4階多目的ホール

○テーマ 「未知への航海」

○講師 ヨットマン堀江謙一さん

○入場料 無料

○主催 交野市工業会



新春講演会

—ヨットマン語る—

※当日、駐車場はご用意できません。ゆうゆうバスか、電車でお越しください。

○申し込み・問い合わせ 1月22日(月)までに同工業会事務局(商工振興センター内) ☎892・6700



ネズミ用捕獲シートを無料配布

ネズミの被害は、各種感染症・食中毒の病原体を媒介し、農作物や家具などにも及んでいます。

そのため、粘着シートはできるだけ壁際に置くようにしてください。

○配布期間 1月15日(月)～2月28日(水)午前9時～午後5時(土曜・日曜日、祝日は除く)

○配布場所 環境生活課、星田出張所

○配布物品 捕獲粘着シート(2枚1組)

○持ち物 印鑑

○問い合わせ 環境生活課



1月は市府民税第4期分の納期月

1月は、市府民税第4期分の納期月です。期限(1月31日)内に最寄りの収納取り扱い金融機関へ納めていただきますよう、お願いします。

納期が過ぎると延滞金がかかりますので、ご注意ください。

市税の納付には、便利な口座振替をご利用ください。

○問い合わせ 納税課

住宅相談案内

住宅に関する事で悩んでいる人は、次の相談窓口をご利用ください。

《大阪府住宅相談室》

- 土曜・日曜日・祝日を除く毎日、午前9時～午後5時30分、大阪府庁
- 申し込み・問い合わせ (☎06・6942・3854)

《市土地建物相談》

- 奇数月の第2火曜日 午後1時～4時、市役所別館
- 問い合わせ 総務課

家を購入する場合や、手続きを業者に委託して、家を建てる場合などには、その建築物が「中間検査合格証」の交付を受けているか」と「完了検査済証の交付を受けているか」を必ず確認してください。

それにより、適法で安全な建築物であるかどうかを確かめることができます。

確認方法

○閲覧での確認
中間検査及び完了検査は、大阪府建築指導課で所管している「建築基準法令による処分の概要書」を閲覧することができます。

○ステッカーでの確認
中間検査合格証のステッカー(12年4月より交付)が建築確認済みの表示看板に掲示されているか。

▽建築物完了検査済は、工事が完了した段階で、その建築物が法令の基準に

- 閲覧場所 大阪府建築指導課(府庁別館1階) ☎06・6941・0351
- 問い合わせ 開発調整課



安全で安心できる住宅を購入するために!

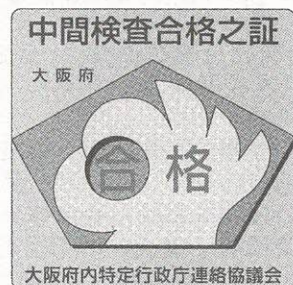



1月・2月の予防接種

予防接種日程表

月 日	予 防 接 種 名
1月15日(月)	3種・2種混合、ジフテリア・破傷風Ⅱ期
1月29日(月)	ポリオ(青山、幾野、私市、私市山手、私部西、藤が尾、星田山手、向井田、寺)
1月30日(火)	ポリオ(梅が枝、私部、私部南、倉治、南星台、星田西、松塚、妙見坂、妙見東)
2月1日(木)	ポリオ(天野が原町、郡津、東倉治、星田、星田北、森北、森南、神宮寺、傍示)
2月13日(火)	3種・2種混合、ジフテリア・破傷風Ⅱ期

※時間はいずれも午後1時45分～3時です。
 ※ポリオの予防接種は上記のとおり地区別に実施します。現在住んでおられる地区の日程に合わせてお越しください。なお、体調や都合による日程の変更はかまいませんが、なるべくご協力をお願いします。

乳幼児を対象に3種・2種混合及びポリオの予防接種、小学校6年生・中学校1年生(13歳未満)にジフテリア・破傷風Ⅱ期の予防接種を次のとおり行います。

○日 程 左表
 ○と ころ ゆうゆうセン
 ○費 用 無料
 ○持 ち 物 母子健康手帳
 ※予防接種の説明書と予診票は会場に備えてあ

ります。
 ○その他
 △体温は当日、会場で測ってください。
 △ひきつけ(けいれん)を起こして5年未満の人は、予防接種を受けにこられる前に健康増進課へご相談ください。
 ※個人通知は出しませんので直接会場へお越しください。
 ○問い合わせ 健康増進課 ☎893・6405

3種・2種混合

乳幼児を対象に、3種・2種混合の予防接種を行います。3種混合は、破傷風・ジフテリア・百日ぜき、2種混合は破傷風・ジフテリアの予防接種です。

すでに百日ぜきにかかった乳幼児は、2種混合を受けてください。

ポリオ(小児マヒ)

標準として生後3か月から18か月までに、6週間以上の間隔をおいて2回飲みます。

※18か月を過ぎた幼児でも7歳5か月まで接種が受けられます。

小学校6年生・中学校1年生(13歳未満)のジフテリア・破傷風Ⅱ期

小学校6年生を対象に、ジフテリア・破傷風Ⅱ期の予防接種を行います。

また、12年4月から中学校1年生(13歳未満)になった人で、小学校6年生の時にジフテリア・破傷風Ⅱ期の予防接種を受けていない人の接種もあわせて行います。

※ジフテリア・破傷風Ⅱ期の予防接種は、13歳になると受けられなくなりますので、ご注意ください。

3種・2種混合、ジフテリア・破傷風Ⅱ期接種方法

		対 象	望ましい年齢・時期	接種方法
3種混合 (黄色の予診票)	I期初回	生後6か月～7歳5か月	生後6か月～12か月	3～8週間隔で3回接種
	I期追加	1歳6か月～7歳5か月	◆1歳6か月～2歳 ◆I期3回接種終了後1年～1年6か月の間	1回接種
2種混合 (青色の予診票)	I期初回	生後6か月～7歳5か月	生後6か月～12か月	4～6週間隔で2回接種
	I期追加	1歳6か月～7歳5か月	◆1歳6か月～2歳 ◆I期2回接種終了後1年～1年6か月の間	1回接種
ジフテリア・破傷風Ⅱ期 (7年3月までⅢ期という名称) (白色の予診票)		11歳～12歳 ◆小学校6年生 ◆中学校1年生(13歳の誕生日を迎えていない人)	乳幼児期に3種・2種混合の基礎免疫(I期初回・追加)接種を終了している人 ※母子健康手帳の予防接種の欄に3～4か所印を押してあります。	1回接種

※予防接種の対象年齢は、救済制度が成り立つ期間としてなるべく長く設定されていますが、できるだけ望ましい年齢の時期に接種を受けてください。

※3種・2種混合予防接種は、医療機関でも接種が受けられます。(ただし、小学校6年生、中学校1年生のジフテリア・破傷風Ⅱ期は除く)

乳幼児の3種・2種混合予防接種は、毎月1回ゆうゆうセンターで集団接種を行っていますが、医療機関(『わが家の健康管理』参照)でも無料で接種を受けられます。

直接医療機関に電話などで予約し、母子健康手帳を持参してください。予防接種の説明書・予診票は医療機関に備えてあります。



骨粗鬆症の検診

あなたの骨は大丈夫ですか？

将来、寝たきりにならないために若いうちから2～3年に一度は、自分の骨の状態を知り、予防に努めましょう。



○とき 2月7日(水)・15日(木)午前9時30分～10時

○費用 1,000円

※70歳以上・市民税非課税世帯・生活保護世帯は無料です。

○対象 市内在住の30歳以上の男女

○定員 各回とも20人

○申し込み・問い合わせ 1月17日(水)から健康増進課(☎893・6405)

日	時	内容
2月6日(火)	13:30～15:00	こころ、からだ、輝いて
2月13日(火)	13:30～15:00	自然の変化を前向きに
2月20日(火)	10:00～13:00	更年期を乗り切る食生活

3回コースで、最終回にはみんなで調理して試食します。

○日程 内容 上表

○定員 先着20人

○参加費 500円

※持ち物と場所は後日案内します。

○申し込み・問い合わせ 1月17日(水)から健康増進課(☎893・6405)

女性にとつて更年期は2度目の転機、人生の折り返し地点といわれます。心や体の変化をよく知って、健康に過ごしていくために講座を開きます。



女性のための食生活講座



※毎日新聞社から聴講券を送ります。

○問い合わせ 健康増進課(☎893・6405)か、交野市医師会(☎899・17701)

※当日、駐車場は用意できません。ゆうゆうバスが電車でお越しください。

○申し込み はがきに郵便番号、住所、氏名、年齢、職業、電話番号、参加人数、代表者名を記入し、2月8日(木)までに 〒576-1003 4 交野市天野が原町5-1-1 ゆうゆうセンター内 健康増進課「健康シンポジウム」係

○定員 先着500人

○会場 無料

○主催 交野市医師会、交野市、毎日新聞社ほか

○とき 2月17日(土)午後1時30分～4時

○ところ ゆうゆうセンター4階交流ホール

○パネリスト

関西医科大学精神神経科教授 木下利彦さん

京都府立医科大学老年内科部門助教 森 敏さん

大阪医科大学第一内科講師 杉野正一さん



第47回毎日健康シンポジウム 「知るる症々その予防と対策」



体脂肪測定と健康教室

見た目にはやせているように見えても、体脂肪が多い、いわゆる「隠れ肥満」が最近目立ちます。

自分の体脂肪率を測ってみませんか。保健婦(士)・栄養士から一口アドバイスもあります。

○とき 1月23日(火)午前10時～11時

○ところ ゆうゆうセンター1階 休日診療所及び診察室

○参加費 無料

○申し込み 当日直接会場

○問い合わせ 健康増進課(☎893・6405)

※次回は3月27日(火)です。



総合健診

ゆうゆうセンター

〔40歳以上の人の健診〕Ⅱ予約が必要

○とき 3月7日(水)・15日(木)

○内容

▽基本健診 問診・身体計測・聴打診・血圧測定・検尿・血液検査・心電図検査

▽がん検診 肺がん・大腸がん・胃がん・乳がん・子宮がん

▽その他の検診 結核検診・骨粗鬆症検診

○定員 70人

○費用 全部受診で男性2500円・女性3000円

〔16歳～39歳の人の健診〕Ⅱ予約不要

○とき 3月7日(水)・15日(木)

○内容 問診・身体計測・聴打診・血圧測定・検尿・結核検診・血液検査(貧血検査のみ)

○費用 男女とも200円

〔申し込み・問い合わせ〕

1月22日(月)午前9時から電話または直接健康増進課(☎893・6405)

4月以降の総合健診は、毎月「広報かたの」10月号でご案内します。

※費用免除 70歳以上の人、生活保護世帯および市民税非課税世帯に属する人。

……ご注意ください……

総合健診は年1回(4月から翌年の3月)

しか受診できません。また、医療機関で市民健診を受診された人も同じです。



1歳児の歯ッピ教室

生えだてのかわいい歯をむし歯から守ってあげることが、一生自分の歯でおいしく食べるための第一歩です。
歯ッピ教室は、日々のむし歯予防が楽しくできるようお手伝いします。

- とき 2月1日(木)
午前9時30分～10時30分
- ところ ゆうゆうセンター2階プレイルーム
- 対象 1歳児(2月1日現在)
- 定員 10組(予約制)
- 参加費 1,000円
- 持ち物 母子健康手帳、ふだん使っている子どもの歯ブラシ、ハンタオル
- 申し込み・問い合わせ 1月16日(火)から健康増進課(☎893・6405)



小児食生活講座

バランスのとれた食事づくりを心がけることは、家族や子どもの健康管理、順調な発育を促すうえで重要なことです。

小児食生活講座では、バランスのとれたメニューのポイントや量、調理の方法、悩みや問題をみんなで話し合います。

保育士がお子さんを預かりますので、安心してご参加ください。

- とき ①2月2日(金)
②2月9日(金)
③2月16日(金)
④3月2日(金)
①～③は午後2時～3時30分
④は午前10時～午後1時
- ところ ゆうゆうセンター
- 対象 10年2月～11年8月生まれの幼児をもつ保護者
- 定員 20人
- 参加費 1,000円
- 申し込み・問い合わせ 1月17日(水)から健康増進課(☎893・6405)



パパとママのためのマタニティー教室

赤ちゃんを迎えようとしている今、喜びとともに不安な気持ちもあるでしょう。自分であれこれ心配するより、一度参加してみませんか？ 不安を自信に変えて、さわやかなマタニティーを楽しみましょう。

- とき・内容 下表
- ところ ゆうゆうセンター2階体験学習室
- 申し込み 直接会場へお越しください(予約不要)
- 問い合わせ 健康増進課(☎893・6405)

日程表

と き	内容(4回1コース、自由参加)
第1回 2月7日(水) 12:45～15:00	ビデオ「赤ちゃん～このすばらしい生命～」 フリートーキング 栄養～赤ちゃんとママのための食事～
第2回 2月14日(水) 9:30～12:00	赤ちゃんの保育 赤ちゃんの歯の教室(歯みがき指導)
第3回 2月21日(水) 12:45～15:00	先輩ママ・赤ちゃんとの交流 妊娠シミュレーション 赤ちゃんのおふる
第4回 2月28日(水) 12:45～15:00	助産婦からのアドバイス マタニティー体操 保健婦(士)からのお知らせ



育児教室「ほっほ赤ちゃん広場」

歌や手遊びを中心に、からだを使った親子遊びの仕方をお伝えします。

- とき ①4～11か月児
午前9時30分～10時30分
②1歳～1歳6か月児
午前10時30分～11時30分
- ところ ゆうゆうセンター2階プレイルーム
- 定員 各15組
- 申し込み・問い合わせ 1月23日(火)から健康増進課(☎893・6405)



府民健康プラザだより

問い合わせ 四条曙府民健康プラザ ☎878・1021

一般健康相談

- とき 2月13日(火)・27日(火) 受付11午前9時30分～10時30分

○内容 胸部レントゲン・血圧・尿検査など
※各検査は有料、診断書はその週の金曜日に発行します。

循環器健診

- とき 2月27日(火) 受付11午前9時30分～10時30分

○内容 心電図・血液(肝機能など)・聴力・胸部レントゲン・血圧・尿検査など
※各検査は有料、結果報告書は2週間後に発行します。

HIV抗体血液検査・梅毒血清血液検査

- とき 2月13日(火)・27日(火) 受付11午前9時30分～10時30分

※一部有料、結果は1週間後に分かります。
骨髄ドナー登録電話予約制

- とき 毎週火曜日 受付11午前10時30分

○内容 アトピー相談電話予約制(ゆうゆうセンター)

- とき 2月14日(水) 受付11午後1時30分

○内容 乳幼児のアトピー性皮膚炎の医療栄養相談

こころの健康相談

- 内容 こころの病(精神疾患・アルコール症・老人性痴ほうなど)についての相談

結核相談

- 内容 結核患者・家族の健康相談

難病相談

- 内容 特定疾患などの難病患者・家族の相談
- 内容 住まいの衛生相談電話予約制
- 内容 室内空気環境(ホルムアルデヒドなど)やタバコ・アレルギーなどの相談

※骨密度測定を2月6日(火)・20日(火)の各午後実施します。11定員1日20人、有料、電話予約制

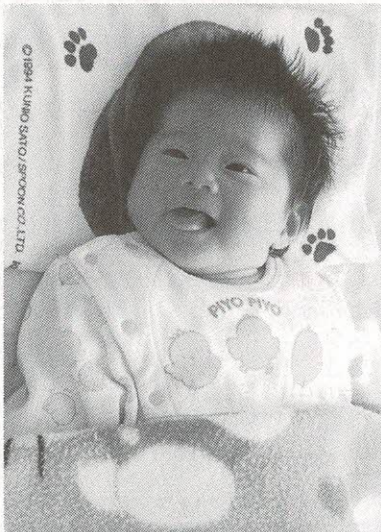

新庄 不幸です
 「我が家のアイドルみゆきです。」
 よろしくね♡
 星田西(父) 木幸・母 幸子
 平成12年8月31日生まれ

♪ こんにちわ♪

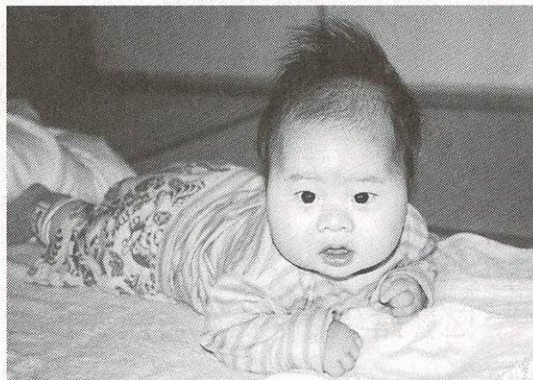

奥田 健太です
 平成12年6月9日生まれ
 「早く、はいはい出来るといいネ。
 ガンバレ!!」
 私部西(父) 重和・母 加奈子



ピヨピヨ離乳食講習会

離乳食を始める前の準備期から初期までを中心に、進め方やこの時期の注意点をわかりやすくお話しする30分程度の講習会です。

- とき 2月6日(火)
 1回目 午後2時30分～3時か
 2回目 午後3時～3時30分の
 どちらか

※時間が若干ずれることもありますのでご了承ください。

- ところ ゆうゆうセンター2階プレイルーム
- 対象 2～6か月(12年8月～12月生まれ)の赤ちゃんをもつお母さん・お父さん
- 参加費 無料
- 持ち物 母子健康手帳、筆記用具
- 申し込み 当日直接会場
- 問い合わせ 健康増進課(☎893・6405)



2歳6か月児健康スクール

動きが活発になり、自己主張が強くなり、歯がはえそろうってくるころです。

スクールでは、歯科検診を中心に、必要に応じて小児科医師による相談や身体測定・育児・栄養などの相談もあります。

- とき 1月23日(火)
 午後1時～2時
- ところ ゆうゆうセンター2階
- 対象 10年7月～8月生まれ
 の幼児
- 申し込み 当日直接会場
- 問い合わせ 健康増進課(☎893・6405)



乳幼児の健診と相談

直接、ゆうゆうセンターへお越しください。

- 問い合わせ 健康増進課(☎893・6405)

4か月児健診

乳幼児期の発育をみるのに大切な時期です。お子さんの健康状態だけでなく、お母さんが日ごろ気になっていることなどお気軽にご相談ください。

- とき 2月6日(火)受付11時～2時
- 対象 12年9月16日～10月15日生まれの幼児

1歳6か月児健診

お子さんの健康状態をチェックし、これからの成長を考えて早めに対応していくことが目的です。生活習慣(しつけ)や食事のこと、日ごろの心配ごとなど、この機会にお気軽に相談ください。

- とき 2月20日(火)受付11時～2時
- 対象 11年7月生まれの幼児

3歳6か月児健診

心やからだが目まぐるしく発達するときです。また、視力・聴力のチェックも大切な時期です。ぜひお越しください。

- とき 2月14日(水)受付11時～2時
- 対象 9年7月生まれの幼児

育児相談

乳幼児についての心配(こを保健婦(士)・栄養士などが相談に応じます)。

保育士もいますので、お母さんも一緒に楽しく遊びましょう。

- とき 対象

①1月24日(水)1歳以降

②2月13日(火)0歳～1歳児

いずれも午前9時30分～10時30分

育児・栄養・離乳食・歯科相談など

○持ち物 母子健康手帳、ふだん使っている子ども

の歯ブラシ(歯みがき指導希望者のみ)

新 New Arrival 着図書



○問い合わせ
倉治図書館(☎891・1825)か、
青年の家図書室(☎893・4881)

……児童書……

おおきなねこのクロとちいさなねこのシロ
にしまさかやこ 偕成社
日曜の朝ぼくは
斉藤洋 理論社
てつどうずかん
小賀野実 ひかりのくに
ホントにとばせる! 手作りアイデアロボット
山田ふしぎ ポプラ社
あおぞらえんのおんがくかい
斉藤栄美 ポプラ社
丘の家、夢の家族
キット・ピアソン 徳間書店
たからさがし
市川里美 徳間書店
メイシーちゃんのおふろ
ルーシー・カズンズ 偕成社
4年1組交換日記はもういらぬ
沢井いづみ ポプラ社
熱帯雨林から、ヤッホー!
八束澄子 新日本出版社
ののさんとかみさま
おちのりこ 草土文化
象のダンス
魚住直子 講談社

いっしょがいいね!
いもとようこ リーブル
きりのなかのはりねずみ
ユーリー・ノルシュテイン 福音館書店
ティモシーとサラのと리카えっこ
芭蕉みどり ポプラ社
おばあちゃんにおみやげを
イフェオマ・オニェフル 偕成社
ばばあちゃんをやきいもたいかい
さとうわきこ 福音館書店
まわるまわる
みやにしたつや 鈴木出版

……一般書……

ひとりごはんふたりごはん
池田書店
百年の恋
篠田節子 朝日新聞社
ついていく父親
芹沢俊介 新潮社
もう日本は黙っていない
ミルトン・エズラティ ダイヤモンド社
「節約子育て!」の方法
ままとんきっず PHP 研究所
霧の罫
澤田ふじ子 徳間書店
現代免疫物語
岸本忠三・中嶋彰 日本経済新聞社

ハムスター・ウサギ・リスハンドブック
霍野晋吉 あおば出版
ゆっくり気楽に生きる
ピエール・サンソ 草思社
2001年日本経済バブル後最悪の年になる!
高橋兼宣 東洋経済新報社
村上祥子のらくらく冷凍・解凍クッキング
村上祥子 ブックマン社
手紙の中の日本人
半藤一利 文藝春秋
オヤジにならない60のビジネスマナー
中谷彰宏 PHP 研究所
上野千鶴子が文学を社会学する
上野千鶴子 朝日新聞社
室町戦国史紀行
宮脇俊三 講談社
江戸の検屍官閨女
川田弥一郎 講談社
奇跡を信じて
ニコラス・スパークス アカデミー出版
こう生きて、こう死にたい
津本陽 東京書籍
〈図解〉手続きが見る見るわかる
サンマーク出版編集部 サンマーク出版

○申し込み 往復はがきに住所、氏名(親子の名前とふりがな)、年齢、電話番号を記入し、1月23日(火)までに〒576-0034 交野市天野が原町5-5-1 こどもゆうゆうセンター内 おもちゃライブラリーアリス
○問い合わせ アリス事務局(☎8923077)

キッズパーク
子育てサークル運動会
地域の自主活動サークルの紹介と簡単な運動あそびです。
○とき 2月1日(木)午前10時~正午
○ところ いきいきランド交野
○対象 子育てサークルに興味のある、0歳~就園前の子ともと保護者50組(超過の場合は抽選)
○主催 子育てサークル連絡会、おもちゃライブラリーアリス

図書館(室)休館のお知らせ
倉治図書館と青年の家・星田コミュニティセンター・第1児童センター幾野の各図書室は、1月17日(水)から31日(水)まで、蔵書点検のため休みます。

第30回 連盟杯卓球大会
12月3日(日)、いきいきランド交野で、交野市卓球連盟の主催で行われ、132人が参加して熱戦を展開しました。
上位の成績は次のとおり。(敬称略)

▽一般男子1部
①奥山折代次(私部西)
②山下一郎(私市山手)
▽一般男子2部
①滝下重一(森南)
②石部勝治(枚方市)
▽一般男子3部
①畑中 稔(藤が尾)
②大石雅有(私部)

▽一般女子1部
①木全文子(郡津)
②山口光江(私市)
▽一般女子2部
①香川ヒデ子(松塚)
②石川幸子(星田)
▽ジュニア男子
①下部英明(藤が尾)
②強力雅哉(私市)
▽ジュニア女子
①菅野 愛(妙見坂)
②大隈亜樹(藤が尾)
▽中学1年男子
①稲村伸光(私市)
②安倉裕貴(京田辺市)
▽中学1年女子
①岩元春香(藤が尾)
②稲植麻紀(藤が尾)

無添加のオリジナル手作り味噌講習会
○とき 3月9日(金)~11日(日)・13日(火)・14日(水)
○ところ ゆうゆうセンター3階調理室
○内容 国産大豆を使って手作り味噌の実習と、材料のみを渡して自宅で作っていただく人の二手に分かれています。材料は同じ
※材料渡しは、3月9日(金)午前9時30分~午後1時です。
○参加費
▷実習と材料 2,950円
▷材料のみ 2,750円
○申し込み 往復はがきに住所、氏名、電話番号、口数、実習の有無を記入し、1月26日(金)までに 〒576-8501 交野市私部1-1-1 交野市役所環境生活課内 交野市消費生活問題研究会
○問い合わせ 今西さん(☎891・3471)



催し

みんなのひろば

アフリカ探検隊 楽習会

1月21日(日)午後2時、あいあいセンターベガホール。月1回の楽習会、予備研修を経てセネガル共和国へホームステイ兼スタディーツアーを行う。資格は問いません。月会費300円。主催は地球人ネットワーク。申し込み・問い合わせは直接会場か、電話、Eメールで香川さん(☎090・9602・0613) Eメール:CYB05776@nifty.com

「住民が選択した町の福祉～問題はこれからです～」

1月24日(水)午後2時～4時5分・7時～9時5分、ゆうゆうセンター交流ホール。住民参加の福祉活動の記録映画を鑑賞。定員各500人。参加費当日1,000円(前売り800円)。主催は高齢社会を考える会。問い合わせは祖父江さん(☎893・7675)

交野おやこ劇場例会
「詩物語ねこはしる」

1月27日(土)午後6時～7時、ゆうゆうセンター4階多目的ホール。劇団青芸の俳優3人が演じる。入会金100円。月会費1,300円。主催は交野おやこ劇場。申し込みは小学校1年生以上を対象に月曜・水

☎ 電話案内 ☎

市役所	☎892・0121
星田出張所	☎891・2031
ゆうゆうセンター	☎893・6400
水道局	☎891・0016
水道サービス株式会社	☎894・0105
下水道課	☎893・1197
環境第1課(ごみ)	☎892・2471
環境第2課(し尿)	☎892・2472
リサイクル推進室	☎893・8651
青年の家	☎892・7721
星の里いわふね	☎893・3131
星田西体育施設	☎893・7721
第1児童センター	☎893・1144
いきいきランド交野	☎894・1181
倉治図書館	☎891・1825
文化財事業団	☎893・8111
あいあいセンター	☎891・9955
いきものふれあいセンター	☎893・6520
こどもゆうゆうセンター	☎892・3077
ボランティアセンター	☎894・3737
シルバー人材センター	☎893・0430
消防本部・署	☎892・0119



募集

交野着物着付同好会

2月3日から16回、毎週土曜日午前10時～正午、武道館2階。着物を1人で着て帯結びができるまでを講習。対象は市内在住・在勤の女性15人。筆記用具・サラン(5疋)・はさみ・ものさし・針・糸(30～40番)を持参。月会費2,500円。講師は浪速きつけ研究会講師の藤谷葉子さん。申し込み・問い合わせは当日直接会場か電話で藤谷さん(☎891・5674)か、小林さん(☎892・4872)

総合ヨガ

毎週水曜日午前10時～11時30分、青年の家。同木曜・土曜日午前10時～11時30分、星田西体育施設。簡単なヨガポーズ。対象は一般若干名。入会金1,000円。月会費3,000円。講師は国際総合ヨガ日本協会会員の桜井隆子さん。申し込み・問い合わせは直接会場か電話で桜井さん(☎892・6831)

曜・金曜日午前10時～午後2時、同劇場事務所。問い合わせは同劇場(☎893・4960)

講演会

1月27日(土)午後2時、大阪人権博物館2階研修室。「私の仮面論―神・鬼・道化―」の講演。定員先着80人。参加費は入館料のみ。問い合わせは大阪人権博物館(☎06・6561・7173)

新春サロンコンサート

1月28日(日)午後2時、ゆうゆうセンター多目的ホール。交野シティフィルハーモニックの新春を彩る魅惑のストリングス。定員先着150人。協会員以外は1,000円(運営協力費)、コーヒーとケーキ付き。主催は交野市音楽協会。申し込み・問い合わせは岩本さん(☎891・7544)か、三井さん(☎891・9285)

第30回アドニスコンサート

1月28日(日)午後6時、大東市立総合文化センター。曲目は「ピータールー序曲」「パリの喜び」ほか。入場料500円。主催は大阪府立四條畷高校吹奏楽部。申し込みは当日直接会場。問い合わせは同吹奏楽部(☎877・0004)



スポーツ

第8回中学校区別卓球大会

2月4日(日)午前9時30分～午後5時、いきいきランド交野。試合は団体戦(1チーム4～6人)。参加費1チーム3,000円。主催は交野市卓球連盟。申し込みは1中校区=奥山さん(☎891・7534)、2中校区=荻窪さん(☎891・7888)、3中校区=神庭さん(☎893・1196)、4中校区=山下さん(☎892・0389)。問い合わせは高畑さん(☎892・3947)



ハイキング

バスハイク

黒岩水仙郷・諭鶴羽山

1月27日(土)午前8時、河内磐船駅前集合。雨天決行。明石海峡大橋=黒岩水仙郷-諭鶴羽山頂-諭鶴羽ダム。10キロ。一般向き。弁当、雨具持参。定員先着45人(予約制)。参加費3,500円(バス代を含む)。主催は交野ハイキング同好会。申し込み・問い合わせは電話で成田さん(☎891・4013)

冬の樹木観察

1月21日(日)午前9時、河内磐船駅前集合。いきものふれあいセンターまでを歩き、樹木の名前や特徴などを学ぶ。参加無料。講師は森林インストラクターの渡辺晋一郎さん。申し込みは当日集合場所。問い合わせはいきものふれあいセンター(☎893・6520)



善意銀行

交野市社会福祉協議会の善意銀行に次のみなさんから預託していただきました。

- ◇私市の東 政信さんから7,000円
- ◇交野市歯科医師会から手形募金3,123円
- ◇交野市母子寡婦福祉会からふれあい広場のバザー収益金1万5,000円
- ◇松塚の岡本功さんから2万円



洗濯板 (せんたくいた)

あさんの姿を思い浮かべた人も多いのではないのでしょうか。
 実は、洗濯板は西洋からやってきたもので、使われだしたのは、せっけんが普及した明治時代も中ごろになってからのことです。それまでは灰汁(あく)や米のとぎ汁などを使って足踏み洗いをしたり、もみ洗いをしたりしていたのでした。
 現在、店頭でもプラスチック製の洗濯板が売られています。靴下の頑固な汚れには、洗濯板のギザギザが案外よく落ちると見直されているようです。



昔話の「桃太郎」のお話で、おじいさんは山へしば刈りに、おばあさんは川へ洗濯に行きますが、洗濯板に着物をゴシゴシとこすりつけているおばあさんの姿を思い浮かべた人も多いのではないのでしょうか。



◎ 昔の道具を探しています ◎

文化財事業団では、日常生活の道具を集めています。家の建て替え、掃除などで不用になった昔の道具・衣類・おもちゃ等々。また、古いアルバムに写っている失われ行く昔の記録などの収集にご協力ください。

○問い合わせ 文化財事業団

(☎8933・8111)



風呂桶 (ふろおけ)

日本人の風呂好きは有名ですが、湯船につかる入浴法は江戸時代に入ってからのことです。それまでは蒸気浴が一般的でした。
 風呂といえは、関西では盗賊・石川五右衛門の釜ゆでの

イメージから命名された五右衛門風呂が多く利用されましたが、関東では、鉄砲風呂と呼ばれる据風呂(すえぶろ)が中心でした。
 この風呂は、桶の横下に鉄または銅で作った筒形のたき口を設け、煙突を上部に出した構造をもちます。移動することができ、重宝しましたが、いずれにしても熱をもった鉄や銅の部分は、触れると跳び上がるほど熱く、また湯加減もまきの燃やし具合で決まったので、そつと入ることが要求されました。



公開のへや民具

毎月第2日曜日午前10時～午後3時、教育文化会館(倉治図書館南隣)で、市民から寄贈していただいた民具(約200点)の公開展示を行っています。

休日のひとつとき、民具のへやでタイムトリップしてみませんか。

○問い合わせ 文化財事業団

(☎8933・8111)

広報

かたの

(No.542)

2001年1月10日

編集と発行

交野市役所総務課

〒576-8501 大阪府交野市私部1丁目1番1号
 ファクス 072-891-5046 テレホンサービス

☎072-892-0121
 ☎072-892-1599

R100
 古紙配合率100%再生紙
 を使用しています