



もくじ

第20回交野まつり

行財政システムを改革

「市民と行政の果たす役割」

3- 5

市町村合併に関する 市民アンケートを実施

「合併で考えられるメリットデメリット」

6- 7

住基ネット 平和祈念

8

学習

9

スナップ

10-11

健康・暮らし

12-14

みんなのひろば

15

8月の相談室

16

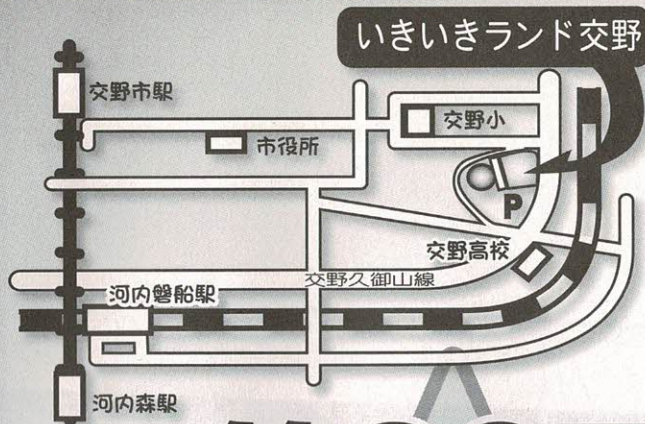

今年20回目を迎える「交野まつり」は、8月2日(土)・3日(日)、いぎいぎランド交野で、未来へ流れる天の川 みんな集まれ交野まつり」をテーマに開催されます。

節目の年にふさわしく、会場は天の川をイメージして設営し、2日間にわたって楽しいプログラムをいっぱい用意。友好都市の五色町、山田村からも提携10周年を記念して、特別参加が予定されています。みなさんのお越しをお待ちしています。

○問い合わせ
交野まつり実行委員会 (☎891-4444)

第20回

交野まつり

～未来へ流れる天の川 みんな集まれ交野まつり～

8/2
(土)

8/3
(日)

■ステージイベント

8月2日(土)

- 16:30 友好都市10周年記念イベント(五色町・山田村)
- 17:00 和太鼓
- 17:10 子ども手作りみこし
- 18:00 よさこい鳴子踊り
- 19:00 八万人の盆踊り
子ども盆踊り
河内音頭(浪花家辰丸)
江州音頭
- 21:00 終了

8月3日(日)

- 14:30 素ーライブ
- 14:55 ☆交野チャレンジ☆
～星のかけらを探しに行こう/again/again!～
- 15:00 ウルトラマンダイナとあそぼう
- 15:45 ☆交野チャレンジ☆
～O×クイズ～
- 16:30 ピンゴゲーム
- 18:00 ウルトラマンダイナとあそぼう
- 19:00 星空ライブ
～原田伸郎とのぶりんバンド
トーク&ライブショー～
- 20:00 終了
- ▷司会進行
林家笑丸・杉野ゆきこ
- ※ピンゴゲームのカード(1枚100円)は3日午後1時30分から本部前で販売します。

■グランドイベント

- 8月2日(土)
14:00～ グラウンドゴルフ
- 8月3日(日)
10:00～ 熱気球搭乗体験(有料、小学生未満無料)
- 13:00～ 人間すごろく

■その他

- 8月2日(土)
14:00～ ミニステージ

子ども・文化・企業ブース

スタードーム

フリーマーケット

わくわくプール

星ふる広場

ステージ

本部

ミニステージ

模擬店

駐車場



原田伸郎 (はらのぶろう)



©1997 円谷プロ ウルトラマンダイナ

駐車台数に限りがありますので、お車でのご来場は極力ご遠慮ください

■ブースイベント

- ◇ボール的投げ
- ◇輪投げ
- ◇射的
- ◇ダーツゲーム
- ◇ミサンガ作り
- ◇焼き板ペイント
- ◇風船バルーンづくり
- ◇似顔絵コーナー
- ◇白バイとの記念撮影
- ◇手作りコーナー(万華鏡づくり)
- ◇リモコンカーレース

※時間、催しは一部変更になることがあります。

行財政システムを改革

市民と行政の果たす役割

第2回財政健全化検討委員会

第2回交野市財政健全化検討委員会は6月25日（水）、市役所3階大会議室で開かれ、今後の市財政運営の方向性と個別事業のあり方及び改善策、市民と行政の果たす役割などについて、話し合いがされました。

委員会では、冒頭、富田委員長が「いよいよ本日から具体的な検討をお願いします」と、あいさつ。

続いて、事務局から「財政健全化計画の基本的な考え方」について報告があり、その後具体的な審議が行われました。

財政健全化計画策定の意義

委員会では、まず事務局から財政健全化計画を作っていく上での基本的な考え方が報告されました。続いて「なぜ、今の時期に財政健全化計画を策定しなければならぬのか」について、市側から、市財政の収支のバランスが崩れており、放置しておけば、数年後には財政再建団体（※累積赤字額が一定規模を超えると財政再建団体となり、企業で言えば、破産状態に相当するものと言われています）に転落する恐れのあることが明らかにされました。そのため市から、この危機的な状況を避けるため、財政健全化の基本方針及び具体的な改善計画を立て、行財政システムの改革を行う必要がある、との見解が示されました。

スリムで効率的な行政へ マンパワーを活かす

計画の基本的な 考え方

◇新しい行政経営を展開

市民への情報提供と説明責任を積極的にを行い、市民とのパートナーシップを築きます。また、最少の経費で最大の効果を上げることをめざし、民間経営的な視点を可能な限り取り入れて、新たな時代にふさわしい行政システムへ転換します。さらに、予算編成には、行財政評価制度と連動させ、事業別や財源配分型的方式を導入します。

◇行政サービスのあり方

市民の満足度を高める質の高いサービスを、最少の経費で提供する自治体をめざします。しかし、行政だけでサービス水準を維持・向上させるのは至難であり、市民・事業者・行政の役割を明確にし、民間委託の推進や市の組織・機構のスリム化・マンパワーの有効活用などで、自治体経営の総合力を高めていきます。

◇計画の期間と構成

▽計画の期間
計画期間は、平成16年度から22年度までの7か年

とします。その中で、迅速かつ緊急に取り組むべき事項は、初年度から2か年とし、中間的に取り組むべき事項は、初年度から4か年で、さらに長期的に取り組むべき事項は、7か年を目安とするなど、3段階に区分して順次実施します。

▽計画の構成

計画は、財政健全化の目標や基本的な方針を示す「基本編」と、改革項目・事務事業ごとに実施時期や取り組み策、目標効果額などを示す「実施編」の2部構成とします。

計画の目標

計画の目標は、なんとして財政再建団体への転落を阻止することです。そして、本計画の最終年度（平成22年度）には、収支の均衡を図ることです。

もちろん財政健全化は、単に市民サービスを一律削減し、サービス水準の低下による減量経営を行うだけで完結するものではありません。自主・自律した基礎的自治体として、将来のまちの発展に寄与するより良い暮らしの基盤を確立することが最大のねらいです。

<改革の4本柱>

1. 守備範囲の見直し
2. 安心・安全に向けた基盤づくり
3. 財政構造の再構築
4. 土地開発公社の健全化

改革を具体的にを行う上で、何が必要かなどについて、次のような検討が行われました。

1、守備範囲の見直し

これまで行政が担ってきたサービスについて、市民や民間企業などの役割分担を明確にし、市役所でなければ適正に供給できない領域に特化・重点化するように、マンパワー（職員）の再配分を行います。また、ボランティアやNPOをはじめ、事業者などの民間マンパワーの協力を得て、サービス水準を維持・向上させながら効率的でスリムな行政をめざします。また、市の外郭団体について自主・独立の推進、公共施設の管理・運営についての民間委託及び民営化の推進を検討します。

2、安心・安全に向けた基盤づくり

現在のサービス内容・水準を近隣市などと比較・検討するとともに、その目的と効果などの視点から個々の事業の精査を行い、市民と連携・協働をすすめるながらサービス内容の維持・向上をめざします。また、市民の生命と安全にかかると事業を、最優先して行います。

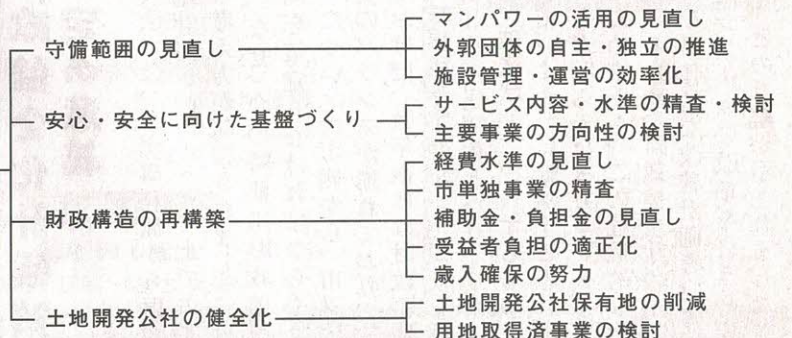

主な質疑

- ▶ 土地開発公社の保有額が多くなっており、計画目標の平成22年度でも土地問題は残ってくる。(交野市の場合は)この土地問題を考えながら、一般会計の歳出入の適正化を図っていかねばならないことを背負っている。
- ▶ まず赤字再建団体に陥らないことが大きな柱という「改革の考え方」はおおむねわかった。要は、公社が抱えている借金をどのように減らすのか。負債をゼロにするのは無理だが、少なくとも借金返済に毎年3.7億円の利息を支払っており、ばかな話だ。起債(借金)で解決という方法もあろうが、一方ではやはり民間へ頼っていくのは必然ではなからうか。
- ▶ 市職員の初任給のデータを、私が持っている資料のモデル賃金と比較すると、大企業の素晴らしい企業と同程度である。大企業だけでなく、中小企業も頭に入れるべきだ。借金が返済されれば(給与等は)元に戻せばよい。その程度の痛みを感じてもらわないと難関は突破できないのは明らかである。
- ▶ 民間をキーワードとして意見をいうと、民間企業で外注する場合、経費が同じなら外注しても意味がなく、守備範囲の見直しに伴い人減らしをしないと収入と支出は均衡しない。「改革の柱」では、「経費水準の見直し」の中に人件費の抑制というキーワードが含まれているが、「守備範囲の見直し」の中に小さな政府というキーワードを入れるほうが良い気がする。
- ▶ 他市へ行くと公共施設駐車場は、一定の時間が経過すれば、有料化している。早急に検討する必要があるのではないか。
- ▶ 例えば、公共施設の利用料を上げることも一つの方法だが、市外からも利用者が訪れ、稼働率も上がるので、増収を図るという視点からも少しはプラスになるのではないか。
- ▶ 良い悪いは別にして、収入を増やせる項目と支出を減らせる項目を具体的に上げて、問題点を整理することが必要だ。

再建団体への 転落阻止



3、財政構造の再構築
例えば、人件費の抑制をはじめ、委託内容の見直しや類似・重複している事業の再編など、個々の歳出項目の妥当性及びその水準を見直し、徹底して無駄を省く努力をします。また、市が独自に実施している事業の精査や補助金・負担金の見直しによる整理・

縮小・廃止、受益と負担の適正化、歳入の安定的な確保などに最大限の努力を払います。
4、土地開発公社の健全化
土地開発公社の保有地(保有額)が、財政規模に対して著しく大きくなっており、市の財政運営に深刻な影響をもたらしています。この公社保有地は、購入価格に利息などを加算した帳簿価格と現在売買できる価格(時価)との差(差損額)が大きなものとなっています。従って、今後の経済動向などを見極めながら、将来の負担を最小にするため、市が計画的に買い戻しを行い、その削減に努めます。また、買い戻しまでの間は、積極的に保有地の有効活用や暫定活用、処分の方策を検討します。

北河内各市の負債の比較

(市民一人当たり負債額 平成13年度末)

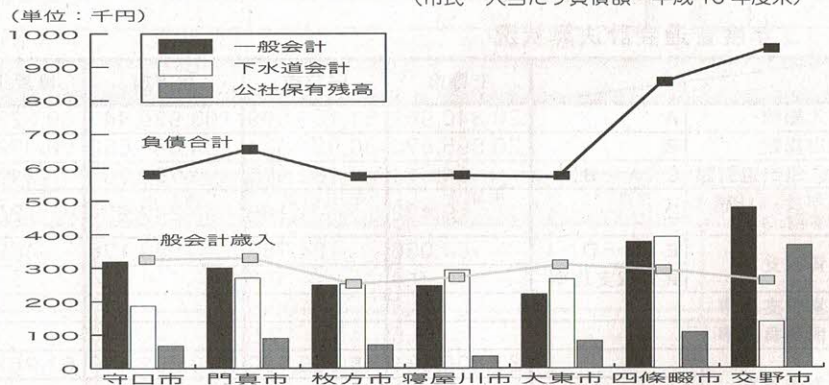

お知らせ

- 次回の委員会は、8月8日(金)午前10時から市役所本館3階大会議室で開かれます。
- 財政健全化に対する期待やご意見をお寄せください。
- 連絡先 財政健全化推進室
(ファクス891・5046か、e-mail: zaiken@city.katano.osaka.jp)

市町村合併に関する 市民アンケートを実施

7月下旬、3000人を対象

全国各地で、市町村合併の議論が盛んに展開されています。市町村合併は、地方自治体にとって根幹に関わる重要な問題です。

市ではこれまで、市町村合併に関する情報を広報「かたの」の紙上で5回にわたって掲載してきました。また、ホームページで情報を提供するとともに、市情報公開コーナーでも、合併関連の資料を公開しています。

この度、合併に関し、市民みなさんのご意見やお考えをお聴きするため「アンケート調査」を実施いたします。

調査の目的は、合併に対する関心度や是非などについておたずねし、市が向かうべき方向付けの参考とさせていただきます。

7月下旬に調査を行います。対象者は満18歳以上の市民で、3000人を無作為に抽出し、8項目程度の質問に答えただけで構いません。

調査の内容は、すべて統計的に処理いたしますので、ご回答くださいました人にご迷惑をおかけすることはありません。市民みなさんのご協力をよろしくお願いします。

なお、ご参考までに、北河内7市の状況は各表のとおりです。

その他、合併に関するご意見やご要望がありましたらお

北河内7市の人口、面積関係

	交野市	守口市	枚方市	寝屋川市	大東市	門真市	四條畷市
人口(人) ＜平成12年国勢調査＞	76,919	152,298	402,563	250,806	128,917	135,648	55,136
人口密度(人/平方* _{0.01} km) ＜平成12年国勢調査＞	3,010.5	11,963.7	6,186.6	10,141.8	7,056.2	11,046.3	2,942.2
高齢化率(%) ＜平成12年国勢調査＞	11.9	15.3	12.4	12.6	12.3	12.4	12.1
昼夜間人口比率(%) ＜平成12年国勢調査＞	75.2	102.5	83.4	84.4	101.3	108.2	79.3
市の面積(平方* _{0.01} km) ＜平成13年10月1日現在＞	25.55	12.73	65.08	24.73	18.27	12.28	18.74

*高齢化率：総人口に占める65歳以上人口の割合

*昼夜間人口比率：地域に常住している人口から流出口を差し引き、流入人口を加えた、総人口に占める割合

○問合わせ 企画調整課
寄せください。

13年度普通会計決算状況

(単位：千円)

	交野市	守口市	枚方市	寝屋川市	大東市	門真市	四條畷市
歳入総額	20,840,962	51,167,599	103,935,447	69,623,526	41,139,256	46,778,169	17,004,225
歳出総額	20,895,576	50,981,624	104,686,652	70,072,857	40,988,523	46,202,824	18,310,900
歳入歳出差引額	-54,614	185,975	-751,205	-449,331	150,733	575,372	-1,306,675
翌年度繰り越すべき財源	9,422	1,186	247,971	20,460	94,354	45,288	21,048
実質収支	-64,036	184,789	-999,176	-469,791	56,379	530,084	-1,327,723
実質収支比率	-0.4	0.6	-1.4	-1.1	0.2	2.0	-11.9
経常収支比率	92.8	106.5	90.7	95.6	97.5	103.4	101.5
公債費負担率	22.5	17.6	16.6	14.2	12.0	11.9	14.2
地方債残高	37,405,324	48,630,790	100,852,410	61,961,976	28,518,592	41,170,320	21,150,771
人口一人当たりの額	480.9	325.0	251.0	249.4	224.9	306.6	377.7
積立金現在高	3,963,141	4,319,178	13,586,437	5,575,684	9,615,062	12,592,334	1,925,122
人口一人当たりの額	51.0	28.9	33.8	22.4	75.8	93.8	34.4

*実質収支：前年度までの収支の累積を表し、歳入総額から歳出総額と翌年度に繰り越すべき財源を引いたもの

*実質収支比率：標準財政規模に対する実質収支額の割合。また標準財政規模とは、地方公共団体の一般財源の標準規模を示すもの

*経常収支比率：地方公共団体の財政構造の弾力性を示す指標

*公債費負担率：公債費に充当された一般財源の占める割合

*この資料は、自治大阪別冊データ集からの抜粋

合併で 考えられる メリット ・ デメリット

合併した場合の一般的に考えられるメリット及びデメリットを参考に紹介します。

- ◇「考えられるメリット」
全体で行政窓口が増加することが予想される。
- ◇行政サービスの向上と事務処理のスピードアップが予想される。
- ◇環境問題や交通問題などの課題に対する施策の効率化や、公共施設の適正配置が予想される。
- ◇各種の財政措置を活かした地域づくりの推進が予想される。
- ◇人件費の効率化が図られることが予想される。
- ◇「考えられるデメリット」
人口規模が拡大することにより、税や公共料金など、市民の負担の増加や見直しなどが懸念される。
- ◇中学校給食の継続や交野市独自施策（幼保一元化、区長制度など）が推進できなくなることが懸念される。
- ◇自然環境や住環境などの保全施策や土地利用計画の変更が懸念される。
- ◇市の規模が大きくなり、市民の声が市政に反映されにくくなること懸念される。
- ◇「交野市」の市名がなくなることが懸念される。

現行上水道料金一覧（平成14年3月31日現在）

	交野市	守口市	枚方市	寝屋川市	大東市	門真市	四條畷市	府内平均
現行料金適用 (平成年月日)	12.10.1	10.8.1	12.4.1	13.4.1	13.4.1	12.10.1	12.10.1	—
基本水量 (立方メートル)	8	8	8	10	10	10	10	—
基本料金 (円)	770	686	764	1,124	1,018	1,081	1,092	800
上水道料金 <メーター使用 料を含む> (円)	10立方 メートル	1,080	936	993	1,124	1,068	1,133	1,128
	20立方 メートル	2,550	2,186	2,284	2,762	2,538	2,813	2,621
	30立方 メートル	4,190	3,824	3,828	4,894	4,638	5,018	4,498
料金体系	併用	用途別	用途別	用途別	用途別	用途別	用途別	—
消費税及び地方消費税	—	5%	5%	5%	5%	5%	5%	—

※各料金は、消費税及び地方消費税を含む(メーター使用料については口径13ミリとする)
 ※基本料金には、メーター使用料は含まない。平均料金は、単純平均
 ※交野市は、15年4月1日から消費税5%
 ※この資料は、平成14年11月大阪府市町村ハンドブックからの抜粋

現行下水道料金一覧（平成14年3月31日現在）

	交野市	守口市	枚方市	寝屋川市	大東市	門真市	四條畷市	四條畷市 (特環)	府内平均
現行料金適用 (平成年月日)	13.7.1	13.9.1	13.10.1	9.7.1	7.7.1	7.12.1	12.10.1	12.10.1	—
基本料金 (円)	(8立方メートルまで) 710	664	693	480	(10立方メートルまで) 657	703	735	735	—
料金 (円)	20立方メートル (家庭用)	2,010	1,962	1,967	1,620	1,570	1,701	1,785	1,580
	100立方メートル	21,710	16,021	16,709	13,070	13,309	13,881	14,700	12,451
	1000立方メートル	308,710	300,466	239,939	190,070	202,414	189,756	239,400	239,400
消費税	—	外	外	内	外	外	外	外	—

※料金体系が異なる個別排水事業は除外。消費税転嫁の「外」は外税で転嫁、「内」は内税で転嫁、空白は未転嫁
 ※交野市は、15年4月1日から、外税で転嫁
 ※この資料は、平成14年11月大阪府市町村ハンドブックからの抜粋

公共施設の立地数の状況

	交野市	守口市	枚方市	寝屋川市	大東市	門真市	四條畷市
教育	幼稚園	9	16	35	17	9	12
	小学校	10	19	46	27	16	17
	中学校	5	11	21	14	11	7
文化	市民会館等	1	3	1	1	4	4
	公民館	—	11	6	3	2	2
	図書館	1	—	9	2	1	2
スポーツ	体育館	3	12	4	1	1	1
	プール	1	11	9	3	—	—
	陸上競技場	—	1	1	—	—	—
医療	野球場	—	9	3	—	—	2
	病院	2	8	26	15	5	4
	病床数	206	2,474	5,670	2,172	1,451	603
福祉	診療所	66	236	430	305	125	172
	診療所	66	236	430	305	125	172
	保育所	10	23	53	40	21	15
福祉	老人福祉施設	6	8	16	17	14	9
	心身障害者施設	4	3	14	14	6	3

※この資料は、平成14年11月大阪府市町村ハンドブックからの抜粋

住基ネット 平和祈念

住民基本台帳ネットワークシステム 8月25日から二次サービスを開始

8月25日(月)から住民基本台帳カード(住基カード)の交付申請の受け付けを開始します。

14年8月から住民基本台帳ネットワークが稼動したことから、市町村の区域を越えた住民基本台帳に関する事務処理や行政機関での本人確認情報の提供が可能になったため、交付するものです。

このカードを利用することで、住民票の写しの広域交付

や転入・転出の特例処理など便利なサービスが受けられるようになります。また、顔写真入りカードでは、身分証明書として利用でき、将来的には、ICカードの便利な機能を利用したさまざまなサービスを受けることもできます。

「申請受け付け」

○とき 8月25日(月)から
開始、月々金曜日
午前9時～午後5

住基カードで 受けることのできるサービス

- ①写真付きの身分証明書として利用**
全国の市町村窓口や公共機関などさまざまな場所で、写真付きの身分証明書として利用できます。
- ②住所地以外で住民票の交付**
全国の市町村において住民票の写しの交付が受けられます。
- ③転入出時の特例処理**
引っ越しなどの際、「付記転出届」を転出地市町村に郵送することにより、「転出証明書」なしで転入届ができ、転入地市町村へ1回行くだけで手続きを済ませることが出来ます。
- ④近く、パソコン処理も**
将来的には、自宅のパソコンなどで、行政機関のホームページを開き、申請・届出を済ませることができるようになります。(別途にカードリーダーライターが必要)

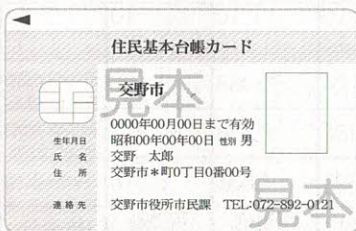

平和祈念の夕べ

～平和を祈念するあなたの一日に～

時15分(祝日・年末年始は除く)
市民課窓口及び星田出張所
希望する市民(本市住民基本台帳に記録されている人)

○カードの有効期限
発効日から10年間

○カード交付手数料
500円(再交付の時も有料)

○問い合わせ 市民課(☎892・0121)か、星田出張所(☎891・2031)

世界の平和と人権が守られることを願い、子どもたちの未来のために、あなたの祈りの灯をみんなと一緒にともしませんか。

○とき 8月15日(金)午後6時30分～

○ところ いきいきランド交野 平和のモニュメント前

○内容
◇ミニコンサート ▼オカリナ演奏 山本優子さんの「涙そうそう」ほか▼コーラス交野市少年少女合唱団の「命の話をしよう」ほか

◇祈りの灯 ロウソクの灯火
◇式典 都市宣言文の朗読

夏休み親子工作教室 牛乳パックで作ろう!

牛乳パックを利用した工作教室に参加して、かわいい小物入れなどを親子そろって作ってみませんか。はがき作りも同時に体験できます。

○とき 8月26日(火)午後1時30分～3時30分

○ところ ゆうゆうセンター3階 展示活用室

○定員 先着40人
○持ち物 参加者に後日通知します
○主催 交野市牛乳パックリサイクル連絡会

○申し込み・問い合わせ 8月4日(月)～6日(水)午前9時～午後5時に電話でリサイクルセンター(☎893・8651)

市長あいさつ、平和の鐘
打
◇パネル展 地雷(模型)展と
渋谷敦志さんのパネル展
8月15日(金)午後1時～7
時・16日(土)午前10時～午
後5時、いきいきランド交
野ロビー

○主催 交野市

平和を祈念して黙とう

8月6日は広島に、9日は長崎に原爆が投下された日です。

市では、平和事業の一つとして、原爆死没者の慰霊と平和祈念のため、市民のみならず、



市民のみならず、この趣旨を理解していただき、それぞれの家庭や職場、地域で1分間の黙とうをささげていただきますようお願いいたします。

○とき
▽6日(水)午前8時15分
▽9日(土)午前11時2分

○問い合わせ 人権政策室

学 習

超ビギナーのための 英会話基礎講座

姉妹都市協会では、広く市民を対象に、ABCの発音から始める超ビギナーのための講座を特別に開きます。

プログラムの終わりには、外国人講師の参加も予定していますので、ぜひご参加ください。

なお、姉妹都市協会の活動に興味のある人は、会員登録されますようお願いいたします。

○とき 毎週水曜日午後2時30分～3時30分
(第1回は9月10日、全12回)

○ところ あいあいセンター

○対象 18歳以上の市民
○定員 先着12人
○参加費 8000円(一括払い)

○講師 日本人講師(協会英会話教室担当)

○申し込み 8月5日(火)からあいあいセンター内の姉妹都市協会(午前9時～午後5時、土曜・日曜・月曜日は休み)。参加費持参

○問い合わせ 交野・コリングウッド姉妹都市協会(あいあいセンター内) ☎891・9955

夏休み子ども人権研修会

子どもたちの心豊かな成長を願って、人権の大切さを中心に、平和や環境の大切さを学ぶ「夏休み子ども人権研修会」を開きます。

今回は、大阪人権博物館や

海遊館を見学します。

○とき 8月19日(火)午前8時30分出発

○集合場所 私部公園グラウンド南駐車場

○見学先 大阪人権博物館(リバティおおさか)、海遊館

○対象 市内在住の小学4～6年生

○定員 先着40人

○参加費 10000円(バス代、入館料など)

○昼食 各自持参

○主催 交野市人権啓発推進協議会

○申し込み 8月2日(土)と3日(日)の午後2時～7時、交野まつり会場内、交野市人権啓発推進協議会の人権啓発パネル展会場で受け付け。参加費持参

○問い合わせ 人権政策室

夏休み自然塾 親子で作る野鳥のブローチ

○とき 8月24日(日)午前10時～午後3時

○ところ いきものふれあいセンター

○内容 木彫りでかわいい野鳥のブローチを作る

○対象 保育・幼稚園年長児と小学生(保護者同伴)

○定員 先着15組

○持ち物 弁当・お茶・彫刻刀かカッターナイフ・水彩絵の具・細い筆・筆洗い容器

○指導 ふれあいの里楽しむ会

○主催 交野いきものふれあいセンター

○申し込み・問い合わせ 8月1日(金)から同センター(☎893・6520)

青少年コーナー

子どもに夢と希望を！親の心がけ7章

⑦問題に気づいたら早めに対処する

子どもの変化に関心を持ち、横道にそれないよう見守り、間違っていれば早い対応を心がける。

今の子どもたちには、外で群れ遊ぶという情景があまり見られませんが、大部分の子どもは家にとじこもって、テレビをみたり、ゲームをしたり、パソコンに夢中になっていきます。

昔は、進んで外に出て、仲間をつくり、大声を出して元気良く遊び、たとえ、いじめがあっても跳ね返す気力、そして明るさがあつたものです。負けることにくよくよしない子、打たれ強い子が多かつたように思います。

現代は、少子化が進み、子どもがひとりの状態になるのはやむを得ないかもしれませんが、それだけに、私たち親がやさしく、温かい心で、子どもを見守り、しかも厳しく育てていく必要があるのではないのでしょうか。

⑥子どもの立場を考える

親はいつも現代社会の動向、風潮を考えながら、子どものことを理解するように心がける。

⑤子どもの意志を尊重する

子どもの主体性、意志を尊重し、自律心を育て、親子ともに成長し合うよう心がける。

④子どもに責任感を持たせる

自分がしたことは、自分で責任を取るという厳しさを身につけさせる。

③子どもの夢を育てる

子どもにいろいろな体験をさせる中で、将来の夢や希望を語り合う。

②心のやすまる家庭をつくる

明るい、心のやすまる一家団らんの家づくりを心がける。

①子どもに信頼される親になる

子どもをどう育てるかを考える前に、手本になる行動をとる、信頼される親になるよう心がける。

参考になる資料や指針を抜粋して紹介します。

○問い合わせ 青少年育成課(☎892・7721)

にぎわった「みんながんばっ展」

6月13日(金)～15日(日)、交野サティで、福祉バザー「第12回 ナイスコミュニケーション IN KATANO みんながんばっ展」が開かれました。

会場には、大阪府内25の施設や作業所から手作りのクッキー、石けん、小物、鉢植えなどが運び込まれ、すっかりなじみになった催しだけに、連日大勢の客でにぎわいました。



6月末の市の人口(前月比)	6月の
人口 79,159人(+47)	火災と救急
男 38,862人(+23)	火災 3件
女 40,297人(+24)	救急 193件
世帯数 28,791(+8)	



七夕飾りを作る

6月18日(水)、私市山手自治会館で、幼児からお年寄りまでが集まって、七夕飾りを作りました。

子ども達に読み聞かせをしているグループの「この指とまれ」が行ったもので、折り紙などでクスマやスイカ、ナスなどを作り、竹笹につけ、自治会館の外に飾られました。

子ども会でバレーボール大会

6月14日(土)、コモンシティ星田のヴェルデコートのみどりの星子ども会で、親睦バレーボール大会がありました。

子どもと大人計38人が参加。4チームに分かれての勝ち抜き戦や子どもチームと大人チームの対戦などがあり、好プレー、珍プレーなどで、大いに盛り上がりました。



手作りのけん玉大会

6月19日(木)、長宝寺小学校で、2年生の親子レクリエーションが開かれました。

PTA 2年生学年委員会が企画したもので、午後の2時限を利用して、たまごパックやアルミ箔、割り箸などを使ってけん玉を作り、さっそくグループごとのけん玉勝ち抜き大会を開きました。



ぶどう狩り

7月4日(金)、神宮寺ぶどう園では、こどもゆうゆうセンターに通う児童とその保護者など20人を招いてぶどう狩りを行いました。

7月5日(土)のオープンを前に行ったもので、初めてぶどう狩りに来た子どもたちは、りっぱに実ったぶどうに目を輝かせながら、おいしそうに食べていました。



水の事故防止訓練

6月19日(木)、倉治小学校で、万一の水の事故に備えて服を着たままの水泳訓練がありました。

先生の模範演技のあと、学年別に着衣のままプールに飛び込み、水の中で衣服を脱いだり、潜って靴や靴下を脱いだりする訓練をしました。また、ペットボトル1本でも浮き輪になることも学びました。

水の事故を防ごう！

子どもたちが、待ちに待った夏休み。水辺での遊びが楽しい季節になりました。しかし、水辺にはたくさんさんの危険がひそんでいます。

警察庁の発表によると14年夏期(6月～8月)における全国の水難死者・行方不明者は483人で、近年減少傾向にあるものの、大阪での水難死者・行方不明者は13年夏期に16人、14年夏期に22人と増加しており、「水の事故なんて他人ごと」なんて言ってしまう状況です。

子どもたちは遊びが面白ければ面白いほど、周囲の状況が見えなくなってしまう。そのため一人で遊ばせることは非常に危険です。

▽池や川岸で草の茂っているところには近よらない
▽丸太などの水面に浮かんでいるものの上で遊ばない
▽波が高いときの岩場には近よらない

救命手当の大切さを学ぶ



交野市子ども会育成連絡協議会では、夏の行事やプール監視などのサポートとして、15年ほど前から役員が夏休み前に普通救命講習会を受講しています。今年も6月28日(土)に交野市消防本部で25人が参加して行われました。素早い救命手当がいかに大切かという説明を受けた後、人形を相手に心肺蘇生法の練習を行いました。初めは手順を忘れ、戸惑う人もいましたが、最後には全員が連続5分間の心肺蘇生法を行うことができました。

心肺蘇生法の手順

- ①意識を調べる
 - 1.呼びかける
 - 2.肩を軽くたたいてみる
- ②助けを呼ぶ(大きな声で)
- ③気道確保(空気のとおり道を開ける)
- ④呼吸を調べる
 - 1.ほおを傷病者の口と鼻に近づける(吐息を感じとる)
 - 2.胸の動きを見る
- ⑤人工呼吸
 - ▷目で胸が上がるのを確かめる
- ⑥循環のサインを調べる
 - ▷呼吸をしているか
 - ▷咳をするか
 - ▷体に何らかの動きが見られるか
- ⑦心臓マッサージ
- ⑧心肺蘇生
 - ▷人工呼吸2回と心臓マッサージ15回の繰り返し



人工呼吸の仕方

対象	割合	吹き込む時間	吹き込む量
成人(8歳以上)	5秒に1回	2秒かけて	胸が軽く膨らむ程度
小児(1歳以上8歳未満)	3秒に1回	1～15秒かけて	
乳幼児(1歳未満)			
新生児(生後28日未満)	1～2秒に1回	1秒かけて	

心臓マッサージの仕方

対象	圧迫の速さ	圧迫の回数	圧迫の深さ
成人(8歳以上)	1分間に100回	両手で15回	3.5～5.0cm
小児(1歳以上8歳未満)		片手で5回	胸の厚さの約3分の1くぼむ程度
乳幼児(1歳未満)		中指と薬指で5回	
新生児(生後28日未満)		1分間に120回	

子どもを虐待から守りましょう

6月25日(水)、ゆうゆうセンターで、交野市児童虐待問題連絡協議会が開かれ、14年度における児童虐待に関する活動報告がありました。

この協議会は、市内で子どもに接する機会のある教育・福祉・保健・医療・幼稚園・保育園・警察など23機関の代表や実務者らで構成され、活動しています。

近年、大阪府内では、虐待が増加の傾向にあり、14年度の相談件数は2488件にのぼっています。これは、単に虐待の発生が増えているからではなく、不適切な状況にある子どもに気づき、通告する市民が増えているとの見方もあります。

児童虐待防止法では、虐待の種類を次の4つに分類しています。



- ▼身体的虐待

子どもの身体に外傷を生じ、または生じるおそれのある暴行を加えること
 - ▼性的虐待

子どもにわいせつな行為をしたり、わいせつな行為をさせたりすること
 - ▼ネグレクト

保護者としての監護を著しく怠ること
 - ▼心理的虐待

子どもに著しい心理的外傷を与える言動をすること
- 児童虐待防止法第6条では、すべての国民に虐待が疑われる子どもを発見した場合、児童相談所、または福祉事務所、民生児童委員に通告することが義務づけられています。もしも、不適切な状況にあると思われる子どもを発見した際には、次の機関まで通告されますようお願いいたします。
- ▽寝屋川子ども家庭センター(児童相談所) ☎828・0161
 - ▽交野市社会福祉課 ☎893・6400
 - ▽チャイルド・レスキュー110番(大阪府警察本部) (月～金曜日午前9時～午後5時45分) ☎06・6772・7076、前記の時間以外 ☎06・6945・1321
- 問い合わせ 社会福祉課



老人医療の一部負担金 助成申請受け付け

7月末現在、満65歳以上で老人医療証または、老人保健法医療受給者証を持ち、下記に該当する人は申請してください。

医療機関などの窓口で支払う一部負担金の免除を受けることができる証明書を交付します。

- 該当者
- ア、身体障害者(身体障害者手帳1級、2級)に該当する人
- イ、結核予防法に該当する人
- ウ、精神保健及び精神障害福祉に関する法律に該当する人
- エ、特定疾患の人
- 持参するもの
- ▷上記に該当する証
- ▷健康保険証
- ▷老人医療証または、老人保健法医療受給者証

(注) 満65歳以上の人で、現在、老人医療証を持っていない人でも、前記イ、ウ、エに該当している人は、所得に応じて老人医療証及び一部負担金助成の受給資格を取得することができる場合がありますので、お問い合わせください。

○申し込み・問い合わせ 保険年金課老人医療係



介護予防講座

- とき 8月6日(水)午後1時30分～2時30分
- ところ 介護老人保健施設 逢々館かたの(私部2)
- テーマ 「臓器別に見た老化現象の特徴について」正しく知って、いきいき暮らそう!
- 定員 先着20人
- 参加費 無料
- 申し込み・問い合わせ 7月28日(月)から電話で在宅介護支援センター逢々館かたの(☎895・1771) 月曜～土曜(日午後5時まで)

「肝炎ウイルス検査(血液検査)」予約制
基本健診受診の人で、次の①～③のいずれかにあてはまる人のなかで、希望する人に、血液検査項目を追加して実施します。

- ① 4月から翌年3月までに40歳・45歳・50歳・55歳・60歳・65歳・70歳になる人
- ② 過去に肝機能異常を指摘された人

③ 手術などの時に多量に出血し、定期的に肝機能検査を受けたことのない人 ※既に肝炎ウイルス検査を受けたことのある人、肝機能のことで受診されている人は検査の対象外となります。日常生活では、C型肝炎ウイルスに感染することはほとんどないため、現在は検査を1回受ければよいとされています。

- 費用 10000円
- ※70歳以上・生活保護世帯・市民税非課税世帯は無料です。
- 申し込み・問い合わせ 8月4日(月)から電話か、直接健康増進課(☎893・6405)
- ……ご注意ください……
- 健診は年1回(4月から翌年3月まで)しか受診できません。既に、医療機関や総合健診を受診された人も同じです。



男性のための健診 追加募集

- とき 8月27日(水)
- ところ ゆうゆうセンター
- 対象 40歳以上の男性(予約制)
- 内容
- ▽基本健診(問診・身体計測・聴打診・血圧測定・検尿・血液検査・心電図検査・結核検診)
- ▽がん検診(大腸がん・肺がん・胃がん)
- 費用 全部受診で15000円
- 定員 30人

③ 手術などの時に多量に出血し、定期的に肝機能検査を受けたことのない人 ※既に肝炎ウイルス検査を受けたことのある人、肝機能のことで受診されている人は検査の対象外となります。日常生活では、C型肝炎ウイルスに感染することはほとんどないため、現在は検査を1回受ければよいとされています。

- 費用 10000円
- ※70歳以上・生活保護世帯・市民税非課税世帯は無料です。
- 申し込み・問い合わせ 8月4日(月)から電話か、直接健康増進課(☎893・6405)
- ……ご注意ください……
- 健診は年1回(4月から翌年3月まで)しか受診できません。既に、医療機関や総合健診を受診された人も同じです。



愛の献血

交野市献血推進協議会は、下記のとおり献血活動を行います。市民のみなさんのご協力をお願いします。

- とき 7月31日(木)午前10時～正午、午後1時～4時
- ところ ゆうゆうセンター
- 問い合わせ 社会福祉課(☎893・6400)



みんなで子育て

「子育てサロン」をご存知ですか？

子育てサロンとは、公民館や自治会館などで、校区福祉委員や地域のボランティアの人達が企画運営している、楽しい仲間づくりの活動です。

毎月、手づくりのおもちゃや自然のものを使って工作、絵本の読み聞かせなどを行っています。遊んだ後には、ちょっとした茶話会があって、子育てについての相談や情報交換をしています。健康増進課のスタッフも時々おじゃまして、一緒に遊んだり、子育てに関する

るお話をしたりしています。

幼児期の生活リズムを整えるためにも、毎朝しっかり遊ぶことが大切です。近くのサロンへ是非参加してみてください。

開催場所・日時は5月25日号の「社協だより」に掲載しています。

- 問い合わせ
- ▷子育てサロンについて 市社会福祉協議会(☎895・1185)
- ▷連載について 社会福祉課(☎893・6400 e-mail syakai@city.katano.osaka.jp)





母子家庭等の母らに児童扶養手当 障害児を介護する家庭に 特別児童扶養手当

【児童扶養手当】

下記のいずれかにあてはまる、18歳に達する日以後の最初の3月31日までの児童を監護している母、または母に代わって児童を養育（児童と同居し、監護し、生計を同じくしていること）している人が受給できます。

- ①父母が婚姻を解消した児童
- ②父が死亡した児童
- ③父が法令で定める重度の障害にある児童（身体障害者手帳1・2級程度）
- ④父の生死が明らかでない児童
- ⑤父から1年以上遺棄されている児童（父から認知されたのち遺棄された場合を含む）
- ⑥父が法令により1年以上拘禁されている児童
- ⑦母が婚姻によらないで出産した児童

【特別児童扶養手当】

20歳未満で、身体または精神に中程度以上の障害のある児童を監護している父もしくは母、または父母に代わって児童を養育（児童と同居し、監護し、生計を同じくしていること）している人が受給できます。

なお、それぞれの手当支給には、他の公的年金給付との関連・所得制限といった一定の条件があります。
※児童扶養手当は8月1日（金）～29日（金）の間に、特別児童扶養手当は8月11日（月）～29日（金）の間に、15年度現況届及び所得状況届の受け付けをします。対象者には、通知を送付しますので、期間内に手続きをしてください。なお、13・14年度の現況届・所得状況届を未提出の人は、至急提出してください。

○申し込み・問い合わせ 社会福祉課（☎893・6400）

国民年金保険料の免除申請は、年度ごとに行うことになっています。15年度分については、7月以降の手続きが必要で、14年中の所得をもとに審査をしますので、国民年金保険料の納付が免除されないこともあります。届け出が遅れると、免除承認期間が短くなります（申請月の前月から承認）ので、7月から免除を希望される人は、8月末までに申請してください。

※失業を事由とする場合（14年4月1日以降失業）は、「雇用保険受給資格者証」または「雇用保険被保険者離職票」などをお持ちください。

○問い合わせ 保険年金課年金係



国民年金 保険料の免除



郡津跨線橋下に 有料自転車駐車場

7月1日（火）、郡津跨線橋下に、有料の自転車駐車場がオープンしました。利用方法は下記のとおりです。

○利用料金

◇自転車

- ▷1か月契約 …… 1,200円
- ▷3か月契約 …… 3,600円
- ▷一時利用（1日）… 100円

◇原動機付自転車等

- ▷1か月契約 …… 2,000円
- ▷3か月契約 …… 6,000円
- ▷一時利用（1日）… 200円

○申し込み 現地管理棟
（☎090・6901・9937）

○問い合わせ

土木建設室交通対策係



報酬・給料の削減内容と効果

対象者	減額の内容(月額:円)	減額による効果(年間:千円)
議長	690,000 → 655,500	△607
副議長	635,000 → 603,250	△558
議員	600,000 → 570,000	△8,432 (16人 一人あたり△527)
市長	850,500 → 792,000	△1,131
助役	747,000 → 726,250	△401
収入役	652,500 → 639,100	△259
教育長	652,500 → 639,100	△259
水道事業 管理者	652,500 → 639,100	(△259)
職員	353,726 → 336,039 (全職員の平均)	△160,688 (一人あたり△212)
年間の効果額の計		△172,335

- ※①水道事業管理者は不在のため、年間の効果額からは除きます。
- ②減額に伴う退職手当にかかる効果額は、含んでいません。
- ③特別職の削減については、現在実施中の削減措置から比較すると、2.1%～6.9%の減になります。
- ④削減の期間は、議員及び特別職が「当分の間」で、職員が「平成18年8月31日」までとなっています。

6月に開かれた定例会市議会に、議員の報酬月額、市長・助役らの給与月額、職員の給料月額を削減する内容の条例が提案・可決され、15年7月分の給料等から適用されることになりました。市では、平成9年度から第3次行財政改革を通して、事業費の見直しや廃止による経費の削減を行ってきました。

特に、人件費では、議会独自の議員定数の見直し、11年1月から特別職給与の削減、同年4月から管理職手当のカット、12年4月から一般職員の給料12か月昇給延滞、職員採用の抑制等で、財政の健全化に取り組みましたが、引き続き景気低迷による市税収入の落ち込

この削減措置による財政的効果は、議員で年間約960万円、特別職が年間約205万円、職員が年間約1億6000万円、年間削減総額は約1億7200万円となります。

○問い合わせ 人事課



議員報酬、特別職給与及び 職員給料等を削減（7月から実施）

6月に開かれた定例会市議会に、議員の報酬月額、市長・助役らの給与月額、職員の給料月額を削減する内容の条例が提案・可決され、15年7月分の給料等から適用されることになりました。市では、平成9年度から第3次行財政改革を通して、事業費の見直しや廃止による経費の削減を行ってきました。

特に、人件費では、議会独自の議員定数の見直し、11年1月から特別職給与の削減、同年4月から管理職手当のカット、12年4月から一般職員の給料12か月昇給延滞、職員採用の抑制等で、財政の健全化に取り組みましたが、引き続き景気低迷による市税収入の落ち込みで、予想をはるかに上回る歳入不足が生じました。

今回の削減条例は、このような状況の中で、市民サービスの大幅な低下を回避し、市民生活を守るための財源確保として行いました。

なお、特別職給与削減案の議会審議過程で、当初に予定していた削減効果が期待できないと指摘され、修正し再度提案しました。



暮らし



リサイクル情報交差点

市では、ごみ減量の一環として、「広報かたの」に「リサイクル情報交差点」を掲載しています。

各家庭で使わなくなったもので、利用できる品物、またはこのよつな品物を譲ってほしいと思われている人は、係までご応募ください。

応募にあたっては、次のことにご注意ください。

◇掲載できない品物

古美術品、ガス器具、単車、自動車、生鮮食品、医療器具、貴金属、酒、たばこ、仏壇などの宗教用品、動植物、不動産、その他不適当と思われる品物

◇注意事項

品物の受け渡しについて、故障・破損及び事故などの問題が生じた場合、市は一切責任を負いませんのでご了承ください。当事者間の話し合いで解決してください。

○申し込み・問い合わせ

「リサイクル情報交差点」の応募用紙(下図参照)を切り抜くか、コピーをし、はがきか封書で〒576-10017 交野市星田北1-7-5 交野市環境部リサイクルセンター (0903-8651)

※次回の掲載は9月25日号です。

◎ ゆずります ◎

- ①ウッドカーペット
大きさは200×200㍍。色はナチュラルブラウン。価格は無償。傷汚れあり。取りに来られる人A(☎893・9062)
- ②(1)おすわり座いす(5か月から、空気を入れるいす)
大きさは50×60×40㍍。色はオレンジ、緑、黄色など。メーカーはミッフィー。価格は500円。傷汚れなし
(2)ディズニーのバス専用ネット
色は黄色。メーカーはショウワ。価格は500円。傷汚れなし
(3)ミトン、フットトーイ、ルームシューズセット
色は青色。メーカーはナカニシ。価格は600円。新品
(4)マタニティショーツ2枚
色は赤と緑。メーカーはハッピークローバー。価格は500円。新品
以上、中島(☎891・5847)
- ③電子レンジ(解凍、あたため用)
大きさは33×47×31.5㍍。色は白、エンジ。価格は無償。傷汚れなし
石原(☎893・2107)
- ④ベビーリズム搾乳器
メーカーはピジョン。価格は1,000円。新品
仲辻(☎810・3366)
- ⑤(1)ハイ&ローチェア(スイング付き)
色は白。メーカーはアプリカ。価格は1,500円。傷汚れなし
(2)ハイ&ローチェア(スイングなし)
色は白。価格は無償。傷汚れあり
(3)クーファン
価格は500円。傷汚れが多少あり
(4)お宮参り用ドレス(帽子なし、手作り)
大きさは50~60㍍。色はピンク、白。価格は300円。傷汚れなし
以上、中島(☎090・1025・3863)
- ⑥ブランコ
大きさは95×175㍍。価格は無償。傷汚れが多少あり
中島(☎893・0068)
- ⑦(1)空気清浄機
メーカーはナショナル。価格は500円。傷汚れが多少あり
(2)マタニティ服上下
大きさは9号くらい。色は白、ベージュ。メーカーはコムサ。価格は1,500円。傷汚れなし
(3)自転車用子供座席(ハンドル付け)
色は青。価格は800円。傷汚れなし
以上、N(☎090・8145・7037)
- ⑧マグネットバイク(フィットネスバイク)
大きさは52×85.5×121㍍。色はスケルトン、ブルー。メーカーはプラッツ。価格は2,000円。傷汚れが少しあり
F(☎810・0155)

◎ ゆずってください ◎

- ①ベビー用ハイチェア(木製)
色・メーカーは不問。価格はできれば無償。傷汚れが多少あってもよい。
益留(☎893・2243)
- ②ディズニーの英語システム
価格は無償か格安。傷汚れが多少あってもよい。
A(☎893・9062)
- ③自転車(16インチまで)
価格は無償。
中島(☎893・0068)

リサイクル情報交差点応募用紙

ゆずります・ゆずってくださいコーナー		いずれかに○を	
ふりがな氏名		住所	交野市
氏名掲載方法	氏のみ・名まで	連絡方法及び掲載方法	住所のみ・電話番号のみ 住所及び電話番号
品物名		傷汚れなど	新品・なし・多少あり
メーカー		大きさ	縦 × 横 × 高さ ㍍
色		価格	無償・有償 _____円

8月の相談室（無料）

法律相談 = 市民に限る = (弁護士)
 毎週月曜・木曜日14時～16時、市役所別館
 定員4人(予約制)
 予約は、相談日の1週間前(祝日の場合はその翌日)
 9時30分から電話で広聴広報課(☎892・0121)

土地建物相談(不動産鑑定士)
 12日(火)13時～16時、市役所別館

税の相談(税理士)
 20日(水)13時～16時、市役所別館

行政相談(総務省行政相談委員)
 9日(土)郡津公民館、22日(金)市役所別館
 いずれも13時～16時

年金なんでも相談(社会保険労務士)
 26日(火)13時～16時、あいあいセンター

行政書士市民無料相談(行政書士)
 27日(水)13時～15時、市役所別館
 ※以上問い合わせ 広聴広報課(☎892・0121)

女性相談(女性相談員)
 14日(木)14時～16時30分、あいあいセンター
 電話で事前予約(☎892・0121)

人権相談(人権擁護委員)
 21日(木)14時～16時30分、あいあいセンター

人権相談(人権相談員)
 毎日(土曜・日曜日と休日を除く)10時～正午と
 13時～16時、市役所本館2階
 ※以上問い合わせ 人権政策室(☎892・0121)

消費者相談(消費生活専門相談員)
 毎日(土曜・日曜日と休日を除く)9時30分～正午
 と13時～16時、あいあいセンター(☎891・5003)
 ※問い合わせ 商工観光課(☎892・0121)

母子寡婦福祉相談(母子自立支援員)
 毎週金曜日9時～17時15分、ゆうゆうセンター
 事前に連絡してください。

こども相談(家庭児童相談員)
 毎日(土曜・日曜日と休日を除く)10時～17時15
 分、ゆうゆうセンター
 ※以上問い合わせ 社会福祉課(☎893・6400)

心身障害者福祉相談(交野市身体障害者相談員)
 第1水曜日(知的・身体障害)、第3水曜日(身体障
 害)、いずれも13時～16時、ゆうゆうセンター

でんわ高齢者福祉相談(保健師、看護師、社会福祉士)
 毎日(土曜・日曜日と休日を除く)9時～正午と13
 時～17時15分、ゆうゆうセンター内基幹型在宅
 介護支援センター(☎894・3325)
 ※以上問い合わせ 福祉サービス課(☎893・6400)

心配ごと相談(民生児童委員)
 毎週水曜日(13日を除く)14時～16時、ゆうゆうセンター
 ※問い合わせ 社会福祉協議会(☎893・6400)

健康相談(保健師、看護師、栄養士)
 12日(火)と26日(火)10時～11時30分、ゆうゆうセンター
 1日(金)と15日(金)13時30分～15時、青年の家

でんわ健康相談(保健師、栄養士)
 毎日(土曜・日曜日と休日を除く)10時～正午と
 13時～16時(☎893・6405)
 ※以上問い合わせ 健康増進課(☎893・6405)

育児相談(主任保育士・園長)
 毎週火・水・木曜日13時～15時、倉治保育園
 ※問い合わせ 倉治保育園(☎891・1116)

でんわ育児相談(園長補佐、主任保育士)
 毎週水曜日 あまだのみや幼児園(☎892・1351)
 毎週木曜日 あさひ幼児園(☎892・0206)
 毎週金曜日 くらやま幼児園(☎892・8433)
 いずれも13時～15時
 ※以上問い合わせ 各幼児園

教育相談(教育相談員)
 毎日(土曜・日曜日と休日を除く)10時～16時、長
 宝寺小学校内教育センター
 ※問い合わせ 教育センター(☎892・8627)

園芸相談(農とみどり課職員)
 第3木曜日13時～16時、市役所別館
 ※問い合わせ 農とみどり課(☎892・0121)

資源ごみ 月1回

ごみはきっちり分別し、きめられた日の午前8時45分までに各
 ステーションへ出してください。

空缶・空ビン・ ナベ・乾電池など	収集地区	新聞紙・雑誌・ 段ボールなど
8月6日 (第1水曜)	私部・私部南・私部西・青山・ 向井田・私市・私市山手	8月13日 (第2水曜)
8月13日 (第2水曜)	星田・星田北・星田西・南星台・ 妙見坂・妙見東・星田山手	8月20日 (第3水曜)
8月20日 (第3水曜)	幾野・倉治・東倉治・神宮寺・ 寺・寺南野・森北・森南・傍示	8月27日 (第4水曜)
8月27日 (第4水曜)	郡津・梅が枝・天野が原町・藤 が尾・松塚	8月6日 (第1水曜)

普通ごみ(生ごみなど可燃ごみ) 週2回

ごみはきめられた日の午前8時45分までに各
 普通ごみステーションへ出してください。

曜日	収集地区
月・木	倉治・東倉治・神宮寺・郡津・森北・ 森南(私市の一部を含む)・幾野・天野 が原町・青山・向井田・行殿・浜の池・ 梅が枝・松塚・寺・寺南野・私部西・ 駅前住宅(私部長砂町を含む)
火・金	私部・私部南・南星台・星田山手・ 星田・妙見東・星田北・星田西・ 藤が尾・私市・私市山手・妙見坂

8月の ごみ 収集日

可燃粗大ごみ(=燃える粗大ごみ・1か月4点以内)、不燃粗大ごみ(=燃えない粗大ごみ・1か月4点以内)は予約受付センター
 ☎891・5374(9時～16時)へ申し込みが必要です。(詳しくは「家庭ごみの出し方マニュアル」を参照ください。)