



もくじ

14年度的一般会計決算 2 - 3

人件費の状況 4 - 5

確定申告 6 - 7

わいわいフェスティバル 8

わくわくスイミング教室 9

学習 10

ふれあい体験作文 11

スナップ 12-13

暮らし 14-16

健康 17-20

新着図書 21

みんなのひろば 22-23

ちょっと昔の民具たち 24

7年連続の赤字

14年度の一般会計決算

累積赤字は4億2,427万9千円

歳入

214億6,598万4,000円

市税(44.5%)

95億4,873万4,000円

地方譲与税・利子割交付金・その他(11.5%)

24億7,046万円

地方交付税(18.7%)

40億1,725万6,000円

分担金及び負担金(1.1%)

2億3,129万1,000円

使用料及び手数料(0.8%)

1億7,745万6,000円

国庫支出金(6.0%)

12億8,540万5,000円

府支出金(3.8%)

8億1,881万8,000円

市債(13.6%)

29億1,656万4,000円

歳出

218億6,386万8,000円

議会費・消防費・その他(7.9%)

17億2,081万2,000円

総務費(17.6%)

38億4,814万6,000円

民生費(22.5%)

49億2,405万1,000円

衛生費(9.5%)

20億8,475万8,000円

土木費(12.4%)

27億1,534万2,000円

教育費(11.7%)

25億6,025万5,000円

公債費(18.4%)

40億1,050万4,000円

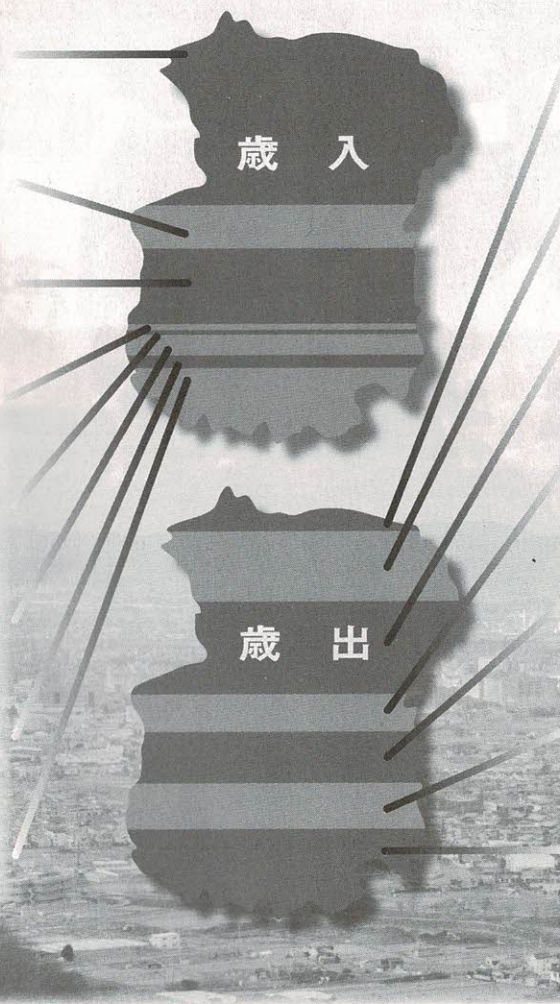

厳しい財政状況が続く

14年度の会計決算を報告します。

同年度の一般会計決算は、歳入総額が214億6,598万4千円、歳出総額が218億6,386万8千円で、差し引き3億9,788万4千円のマイナスでした。

さらに、翌年度へ繰り越して事業を行うための財源が263,9万5千円必要となったため、実質の収支は4億2,427万9千円の赤字となりました。

このため、平成8年度から7年連続の赤字決算となり、厳しい財政状況が続くことになりました。

税収入等が減少

14年度は、景気が一向に回復しない状況のもとで、市税収入が下降線をたどりました。

特に、市民税の個人所得割が、前年度との比較で2.7%と大幅に減少しました。そのため、固定資産税がある程度増加したものの、市税全体では0.4%の減少となりました。

また、歳入減少の要因として、利子割交付金(注1)の大幅減と、制度が変わったことによる地方交付税(注2)の減少が大きく影響し、全体として市財政の硬直化がさらに進みました。

14年度会計別決算の状況

(単位:千円)

区分	一般会計	国民健康保険特別会計	下水道事業特別会計	交通傷害補償特別会計	老人保健特別会計	介護保険特別会計
歳入合計	21,465,984	4,770,802	2,099,340	15,889	4,918,614	2,451,371
歳出合計	21,863,868	4,853,304	3,262,198	13,764	4,881,690	2,434,012
差し引き	△ 397,884	△ 82,502	△ 1,162,858	2,125	36,924	17,359
実質収支	△ 424,279	△ 82,502	△ 1,162,858	2,125	36,924	17,359

市税の内訳 (単位:千円)

税の種類	金額
市民税(個人、法人)	4,664,298
固定資産税	3,628,913
都市計画税	870,362
市町村たばこ税	325,538
軽自動車税	59,623
計	9,548,734

市債の状況 (単位:千円)

市債の種類	金額
一般会計債	37,391,552
下水道事業債	10,716,690
計	48,108,242

15年度会計予算執行状況 (15年9月末現在) (単位:千円)

会計名	予算額	収入済額 (上段)		執行率
		支出済額 (下段)		
一般会計	19,893,494	10,963,752	55.1%	
		8,686,974	43.7%	
国民健康保険特別会計	5,404,872	2,041,813	37.8%	
		2,451,390	45.4%	
下水道事業特別会計	3,293,346	716,916	21.8%	
		1,976,494	60.0%	
交通傷害補償特別会計	21,525	7,674	35.7%	
		7,819	36.3%	
老人保健特別会計	4,752,056	2,131,723	44.9%	
		2,119,018	44.6%	
介護保険特別会計	2,384,311	1,031,414	43.3%	
		1,059,771	44.4%	
計	35,749,604	16,893,292	47.3%	

土地開発公社から用地の買い戻し
24億4千万円を歳出

歳出では、市にとって大きな懸案である土地開発公社の保有残高減少のため、土地開発公社が保有する土地24億4千万円分を市が買い戻しました。

この買い戻しは、買い戻し健全化計画に基づくもので、これにより土地開発公社の保有残高は約266億円にまで減少しました。

今後、市税収入や地方交付税交付金等の減少が見込まれることから、極めて厳しい財政状況になることが予想されますが、財政の健全化をめざし、行政全般に渡り抜本的な改善に取り組んでいきます。

(注1) 利子割交付金

みなさんが、金融機関等から利子を受ける際に納めた税金の一部を財源として、都道府県から交付されるお金です。

内訳は、20分の15が国税、20分の5が都道府県税となります。この都道府県税のうち、5分の3は市町村の個人市民税の額に応じて配分・交付されます。この交付金を「利子割交付金」といいます。

(注2) 地方交付税

地方公共団体ごとの財源の均衡化をはかり、かつ必要な財源を保障するために、国から交付されるお金です。国税(所得税、法人税、酒税、消費税、たばこ税)の一定割合の額が原資となります。

14年度
の
一般会計決算

○問い合わせ 財政課

人件費の状況

市職員の給与や人件費の状況についてお知らせします。

職員の給与は、地方公務員法に定める給与決定の原則に基づき、生計費、国や地方公共団体の職員の給与・民間事業所の従業員の給与などを参考に定めています。

給与の基本的な事項は、市議会の議決を経て「一般職の職員の給与に関する条例」などで定められています。給与の改定は、人事院勧告に基づく国の改定に準じて実施しており、本市の財政状況並びに社会情勢などを勘案し、適宜給与水準の適正化に努めています。

ここで示した給与は、税などを差し引く前の額で、いわゆる手取り額ではありません。

○問い合わせ 人事課

人件費の状況(14年度普通(一般)会計決算)

(単位:千円)

住民基本台帳人口 15年3月31日	歳出額(A)	実質収支	人件費(B)	人件費率(B/A)
77,796人	21,856,014	△424,279	6,515,560	29.8%

※人件費には、市三役・議員及び各種行政委員らの非常勤特別職の給料、報酬を含みます。
※△はマイナス表記です。

職員給与費の状況(15年度普通(一般)会計予算)

(単位:千円)

職員数 (A)	給与費				1人当たり 給与費 (B/A) = (C)	1人当たり 税等平均控 除額(D)	1人当 り支給額 (C-D)
	給料	職員手当	期末 勤勉 手当	計(B)			
572人	2,445,629	700,024	1,161,669	4,307,322	7,530	1,459	6,071

※職員手当には、退職手当は含みません。
※給与費は、当初予算額です。

職員の平均給料月額、平均給与月額及び平均年齢の状況

区分	一般行政職		
	平均給料月額	平均給与月額	平均年齢
15年4月1日現在	368,219円	454,138円	43歳9月
14年4月1日現在	373,803円	460,549円	43歳6月

※一般行政職には、技能労務、消防、税務、幼稚園教諭らは含みません。



職員(一般行政職)の初任給の状況(15年12月1日現在)
(単位:円)

区分	本市		府内 民間事業所
	初任給	採用2年後 経過日給料額	初任給
大学卒	184,400 (175,180)	198,600 (188,670)	201,722
短大卒	170,700 (162,165)	184,400 (175,180)	171,767
高校卒	154,300 (146,585)	170,700 (162,165)	161,142

※府内民間事業所とは、大阪府内415事業所を対象に大阪府人事委員会が調査した数値です。
※カッコ内は15年7月1日から5%減額した後の額です。

職員(一般行政職)の経験年数別、学歴別平均給料月額の状況(15年4月1日現在)
(単位:円)

区分	経験年数	経験年数	経験年数
	10年	15年	20年
大学卒	277,200	323,800	379,000
高校卒	237,200	286,400	342,500

※経験年数とは、単なる勤務年数ではなく卒業後直ちに採用され引き続き勤務している場合は、採用後の年数をいうが、それ以外の場合は、一定の率を乗じた前歴期間を加えた年数をいいます。

部門別職員数の状況(各年4月1日現在)

区分	部門	職員数(人)			対前年増減数(人)			
		13年	14年	15年	13年	14年	15年	
普通(一般)会計	一般行政部門	議会	8	8	8	-	-	-
		総務	110	108	105	2	△2	△3
		税務	31	30	28	1	△1	△2
		民生	95	100	102	△11	5	2
		衛生	95	93	86	△6	△2	△7
		労働	-	-	-	-	-	-
		農林水産	6	5	5	-	△1	-
		商工	3	5	5	-	2	-
		土木	53	42	36	△1	△11	△6
		計	401	391	375	△15	△10	△16
特別行政部門	教育	122	120	119	△2	△2	△1	
	消防	59	62	63	2	3	1	
	計	181	182	182	-	1	-	
小計	582	573	557	△15	△9	△16		
公営企業等会計	水道	35	36	35	-	1	△1	
	下水道	10	11	10	1	1	△1	
	その他	20	21	22	11	1	1	
	小計	65	68	67	12	3	△1	
合計	647	641	624	△3	△6	△17		

※職員数は一般職に属する職員数であり、地方公務員の身分を保有する休職者、派遣職員らを含み、臨時または非常勤職員を除きます。
※△はマイナス表記です。

一般行政職の級別職員数の状況(15年4月1日現在)

区分	5級	4級	3級	2級	1級	計(平均)
標準的な職務内容	理事 部長 次長	課長 課長代理	係長・係長相当の 知識経験を有するもの	一般	一般	-
平均給料月額(円)	487,271	453,380	339,800	226,236	192,800	368,219
平均年齢(歳)	55歳5月	53歳10月	40歳9月	27歳10月	23歳6月	43歳9月
職員数(人)	28	66	184	25	1	304
構成比(%)	9.2	21.7	60.6	8.2	0.3	100

※本市の給与条例に基づく給料表の級区分による職員数です。

※標準的な職務内容とは、それぞれの級に該当する代表的な職名です。

職員手当の状況(15年12月1日現在)

区分	内容	支給月額	
扶養手当	配偶者	13,500円	
	配偶者以外の扶養親族(2人まで)	1人 6,000円	
	扶養親族(3人目以上)	1人 5,000円	
	扶養親族でない配偶者を有する場合の1人目の子等	6,500円	
	配偶者のいない職員の扶養親族(1人目のみ)	11,000円	
住居手当	借家(最高支給限度額)	30,000円	
	持ち家・世帯主	13,000円	
	上記以外	11,000円	
通勤手当	交通機関利用者	全額	
	交通用具利用者等	片道5*未満	2,000円
		≧5~10*	4,100円
		≧10~15*	6,500円
		≧15~20*	8,900円
		≧20~25*	11,300円
		≧25~30*	13,700円
		≧30~35*	16,100円
		≧35~40*	18,500円
	≧40*以上	20,900円	
交通用具利用者のうち自動車通勤者は1,000円を加算			

調整手当(14年度)

支給対象地域	全地域
支給率	10%
支給対象職員数	556人
支給対象職員1人当たり平均支給年額(普通<一般>会計決算)	472,495円

特別職の報酬等の状況(15年12月1日現在)

区分	給料及び報酬月額	期末手当	
		15年度支給割合(月分)	
市長	792,000円	6月期	2.25
助役	726,250円	12月期	2.15
収入役	639,100円	計	4.40
議長	655,500円	6月期	2.25
副議長	603,250円	12月期	2.15
議員	570,000円	計	4.40

※15年7月1日から、市長20%、助役・収入役17%を減額した後の額です。

※15年7月1日から、議長・副議長・議員それぞれ5%減額した後の額です。

人件費の状況

時間外勤務手当(14年度)

(単位:千円)

区分	14年度	13年度
支給総額	87,718	87,540
支給対象職員1人当たり平均支給年額(普通<一般>会計決算)	205	193

期末・勤勉手当の状況(15年12月1日現在)

区分	支給割合	
	期末手当	勤勉手当
6月期	1.55月分	0.70月分
12月期	1.45月分	0.70月分
計	3.00月分	1.40月分
職制上の段階、職務の級等による加算措置		
理事・部長級	20%	次長・課長級 15%
課長代理級	10%	係長級 5%

特殊勤務手当(14年度)

区分	全職種
職員全体に占める手当支給対象職員の割合	25.7%
支給対象職員1人当たり平均支給年額(普通<一般>会計決算)	74,793円
手当の種類(手当数)	13
代表的な手当の名称	汚物の収集及び処理手当
	消防活動等従事手当
	社会福祉事務従事手当
	市税等徴収事務従事手当
	夜間特殊勤務従事手当
	有害物取扱業務従事手当
	死獣処理作業従事手当

退職手当の状況(14年度)

区分	支給割合		
	自己都合	定年	勤奨
勤続20年	23.5月分	30.8月分	30.8月分
勤続25年	37.0月分	44.55月分	44.55月分
勤続35年	53.25月分	62.7月分	62.7月分
最高限度額	60.0月分	62.7月分	62.7月分
その他の加算措置	定年前早期退職特例措置(勤奨退職者に限る)(2~20%加算)		
特別昇給	1号~2号(50~59歳の勤奨退職者に限る)		
1人当たり平均支給額	自己都合	29,408千円	
	定年	21,868千円	
	勤奨	29,441千円	

※退職手当の1人当たり平均支給額は、14年度に退職した全職種に係る職員に支給された平均額です。

確定申告

申告は、自分で書いてお早めに

15年分の所得税確定申告の税務署窓口での相談及び受け付けは、2月16日(月)から始まります。本年の申告と納付期限は3月15日(月)ですが、期限間近になりますと税務署は大変混雑しますので、早めに済ませてください。

○問い合わせ 枚方税務署(☎844・9521)

枚方税務署では、申告書は「前年の控え」及び「確定申告の手引き」を参考に、自分で作成する「自書申告」を推進しています。税務署員は、申告会場でみなさんが申告書を作成される際、アドバイスを行います。

税務署の申告会場は、午前9時から午後5時までですが、正午から午後1時までには職員の昼食時間となります。また、申告書提出時の混雑を緩和するため、申告書の検算は後日改めて行うこととしておりますので、ご理解とご協力をお願いします。

確定申告書は郵送でも提出できます。そのとき確定申告書などの控えが必要な人は、控えを作成のうえ必ず返信用封筒(切手貼付済、住所・氏名記載済のもの)を同封してください。

納税方法には、銀行などの預貯金口座から振り替えによって納税することができ、振替納税制度がありますのでご利用ください。

なお、枚方税務署(本署)では、確定申告の期間中の2月22日・29日の日曜日に限り、確定申告の相談・申告書の受け付けを行います。

両日とも混雑が予想され、長時間お待たせすることがあるかもしれませんので、あらかじめご了承ください。また、枚方税務署には駐車場がありませんので、公共交通機関をご利用ください。

確定申告が必要な人

- ◇事業所得、不動産所得、譲渡所得などがある人で所得金額から所得控除額を差し引いて算出した税額が配当控除額を超える人
- ◇サラリーマンで年収が2,000万円を超える人
- ◇給与を1か所から受けていて、給与以外の所得額が20万円を超える人
- ◇給与を2か所以上から受けている人など

確定申告書の種類

- [申告書のA様式]
給与所得や年金所得、配当所得、一時所得だけの人
- [申告書のB様式]
Aに該当しない人

還付申告をされる人

医療費控除や住宅借入金等特別控除、雑損控除を受けられる人や中途退職された人で、還付の申告をされる人は、2月16日(月)前でも税務署で受け付けています。

なお、還付金の受け取りには、便利な銀行などの振り込みをできるだけご利用ください。ただし、還付金の支払いには、2か月ほどかかりますのでご了承ください。

提出する前に

下記の場合は、控除が適用されませんので、ご注意ください。

- ◇配偶者特別控除
= 合計所得金額が1,000万円を超える場合
- ◇老年者控除
= 合計所得金額が1,000万円を超える場合
- ◇配偶者控除
= 配偶者の合計所得金額が38万円を超える場合
- ◇扶養控除
= 扶養親族等の合計所得金額が38万円を超える場合
- ◇このほか、定率減税では、所得税額の20%相当額(最高25万円)の計算誤りや計算漏れ、さらに一時所得では生命保険の満期返戻金等の一時金にご注意ください。



交野の申告会場

近畿税理士会枚方支部の協力で開催します。

○とき 2月16日(月)～27日(金)〈土曜・日曜日を除く〉午前10時～正午、午後1時～3時

○ところ 市役所別館3階 中会議室

※別館にはエレベーターがありませんので、体の不自由な人は、別館1階ホールに設置している連絡用の電話で、職員をお呼びください。

○注意

▷混雑状況などにより、午後3時の終了時間前に入場を締め切らせていただく場合があります。ご了承ください。

▷申告書などはご自分で記載してください。会場では、税務署職員並びに税理士が作成のアドバイスを行います。

▷印鑑、計算用具(電卓など)、筆記用具は必ずご持参ください。

▷還付申告の人は、本人の振込先金融機関の口座番号が必要です。

▷譲渡、相続、贈与などの相談はしていません。

▷車でのご来場はご遠慮ください。電車・バスをご利用ください。

○問い合わせ 枚方税務署(☎844・9521)か、課税課市民税係

住民税の申告受付

住民税(市府民税)の申告を受け付けますので、必要な書類を持って期間内にお越しいただくか、郵送してください。

○とき 3月1日(月)～15日(月)〈土曜・日曜日は除く〉

○ところ 市役所別館3階 中会議室

※別館にはエレベーターがありませんので、体の不自由な人は、別館1階ホールに設置している連絡用の電話で、職員をお呼びください。

※非課税になる人でも、証明書の発行資料や国民健康保険料の算定資料にもなりますので、必要な人は申告してください。

※所得税の確定申告書を提出された人は、住民税の申告は必要ありません。

○問い合わせ 課税課市民税係

サラリーマンのための 還付申告会場

税務署職員並びに税理士が申告書作成のアドバイスを行います。

○とき 2月13日(金)まで(祝日は除く)午前10時～午後4時

○ところ メセナひらかた6階 大会議室(枚方市新町2-1-5)

○問い合わせ 枚方税務署(☎844・9521)

住民税の申告受付日程

とき	ところ
3月1日(月)～15日(月) 9:30～11:30 13:00～16:00	市役所別館3階 中会議室
3月4日(木)・5日(金) 10:00～11:30 13:00～15:00	星田会館

税の障害者控除

身体障害者手帳や療育手帳・精神障害者保健福祉手帳などを持っていない人でも、同等の障害があると認定された場合は、所得税や住民税の障害者控除の対象となる場合があります。

次のいずれかの状態にある人で、この控除を受けようと思われる人は、まず、認定が受けられるかどうかの相談をしてください。

○同等の障害とは

▽常に寝たきりで、複雑な介護が必要な人(介護保険制度の要介護認定とは別の認定方法です)

▽精神上の障害により、日常生活に支障をきたすような症状・行動や意思疎通が困難で、介護を必要とする人

▽児童相談所または知的障害者サポートセンターなどの、知的障害者(軽度・中度・重度)判定に準ずる人

▽身体障害者手帳(1～6級)に準ずる障害の程度の人

○相談・問い合わせ 福祉サービス課(☎893・6400 ファクス891・6241)

納税課からのお知らせ

2月は、固定資産税・都市計画税第4期分の納期月です。期限(3月1日)内に最寄の収納取扱金融機関へ納めていただきますようお願いいたします。

納期が過ぎると延滞金がかかりますので、ご注意ください。

市税の納付には、便利な口座振替をご利用ください。

○問い合わせ 納税課

わいわいフェスティバル

2月20日(金) 午前10時～午後3時
 ゆうゆうセンター4階 交流ホール

第9回地域リハビリテーション交流会「わいわいフェスティバル」は、2月20日(金)、ゆうゆうセンターで開催されます。

発表するのは、市内の機能訓練教室に通っている人たちや、ボランティアのみなさんです。約180人のうち、今回参加するのは15グループで、うち12グループは舞台上に立って踊りや合奏を披露し、3グループは1年間取り組んできたリハビリの成果を作品にして表し、展示します。

○問い合わせ 健康増進課
 (0809336405)

リハビリへの取り組み発表

多くの障害を持った人たちや高齢者の人たちが、自分の健康を維持するために、毎日もくもくとリハビリに取り組む、懸命に努力しています。市民のみなさんにも是非、会場を訪れ、その成果を見て、ご声援ください。

わいわいフェスティバルのプログラム

時間	内容	発表グループ
10:15～10:30	ゲーム「落ちた落ちた何が落ちた?」、音楽棒体操	ふくじゅそう(倉治)
10:30～10:45	島唄(太鼓踊り)	あゆみ
10:45～11:00	北国の春・アメリカンパトロール(リズム体操)	たんぼぼ
11:00～11:15	昴・浜千鳥(歌)	心の歌
11:15～11:30	ふるさと・六甲おろし(合唱)	ことばの会
11:30～11:45	ああ人生に涙あり(歌体操)	ホットサークル(私部)
11:45～13:00	昼食	—
13:00～13:15	おさるのかごや・おもちゃのチャチャチャ(歌体操)	さつき会
13:15～13:20	市長あいさつ	—
13:20～13:35	世界に1つだけの花(旗体操)	さくら
13:35～13:50	ひょっこりひょうたん島(歌体操)	星の輝き(星田)
13:50～14:05	鉄腕アトム(合奏)	かけはし
14:05～14:20	めだかの兄妹(ポンポン体操)	ゆうゆう会
14:20～14:35	涙そうそう(音楽体操)、YOSAKOIソーラン(鳴子踊り)	みのり(梅が枝)



昨年のわいわいフェスティバルの様子



往復はがきの記入例

<input type="checkbox"/> 576-0065 《往信》 いきいきランド交野内 わくわく スイミング教室行	何も書かないでください 抽選結果を記入します	<input type="checkbox"/> 576-□□□□ 《返信》 申し込み者氏名 (保護者氏名不可) 様 申し込み者住所	①入会希望者氏名 (ふりがな) ②保護者氏名 ③郵便番号 ④住所 ⑤電話番号 ⑥性別 ⑦生年月日(西暦) ⑧年齢(4月末現在) ⑨希望クラス (1つだけ)
---	---------------------------	---	---

次のような場合は無効となります。ご注意ください

- ▷はがき1枚に複数の氏名やクラスを記入したもの
- ▷応募資格外の人
- ▷1人で複数のはがきを出した人
- ▷必要事項に記入漏れや誤りがある場合
- ▷往復はがき以外で応募した場合

いきいきランド交野では、16年4月度入会のスイミング教室生を募集します。

○クラス・対象・内容 下表

○資格 市内在住の人

○定員 各クラス若干名

○会費 入会費2,000円、月会費4,500円

○申し込み 往復はがき1枚に入会希望者1人と保護者名などを記入(記入例参照)し、2月27日(金)〈消印有効〉までに、いきいきランド交野わくわくスイミング教室

○公開抽選 3月7日(日)午前10時～、同エントランスホール

※結果は翌日、各応募者に返信します。

○入会受付 3月10日(水)～21日(日)、同スイミング教室(月～土曜日午前9時30分～午後8時30分、日曜日・祝日午前9時30分～午後5時、火曜日は休館)

○問い合わせ 同教室(☎894・1187)

スイミング教室(クラス)の内容

クラス	対象	内容
親子(P)	8か月～2歳児と保護者	親子のスキンシップをはかるとともに、幼児の発育を促します
幼児(C)	3～6歳児(就学前)	水と親しみながら、水慣れから水泳の基本動作までを楽しく無理なく指導します

スイミング教室(クラス)の曜日と時間

	月	水	木	金	土
親子	P-1 13:30～14:15	P-3 11:00～11:45			P-6 12:30～13:15
幼児	C-1A 15:00～16:00	C-3A 14:10～15:10	C-4A 15:00～16:00	C-5 15:00～16:00	C-6A 13:30～14:30
	C-1B 16:00～17:00	C-3B 15:10～16:10	C-4B 16:10～17:10		C-6B 14:40～15:40

いきいきランド交野
わくわくスイミング教室生募集

学 習

冬の星空観望会

夜空を彩る星座を観察しましょう

星の里いわふねでは、冬の星空観望会を開きます。

空気が澄んでいる冬は、一年を通して最も星がきれいに見える時期です。また、明るく輝く一等星も多く見ることが出来ます。

今回は、オリオン座、冬の大三角を中心に、月・木星・土星・オリオン星雲・プレゼペ星団などを観察する予定です。

プラネタリウムで事前解説を聞き、外へ出て望遠鏡で星空を観察します。土星の「わっか」も見えます。望遠鏡持ち込みコーナーを設け、講師による使い方の指導を行いますので、自宅



大きく見える月(上)と土星(下)

眠っている望遠鏡があれば持参してください。

○とき 2月27日(金)午後6時～9時(雨天の場合は翌日の同時刻)

○ところ 星の里いわふね

○対象 市民

※小さな子どもでも見ることが出来ますが、小学生以下は、保護者同伴でお越しください。

※暖かい服装で来てくださいます。

○主催 市、教育委員会・(財)体育文化協会

○申し込み 当日直接会場

○問い合わせ 星の里いわふね(☎8933・3131)か、環境生活課



カワセミ観察会

植物園前から天野川左岸を

下りながら訪ねる

カワセミや水鳥を植物園前(私市)から天野川左岸を下りながら訪ね、周辺の野鳥なども観察します。

○とき 2月22日(日)午前9時～正午

○ところ 天野川周辺(午前9時、私市駅前集合、雨天中止)

○参加費 無料

○持ち物 お茶、あれば双眼鏡・野鳥図鑑

○主催 いきものふれあいセンター

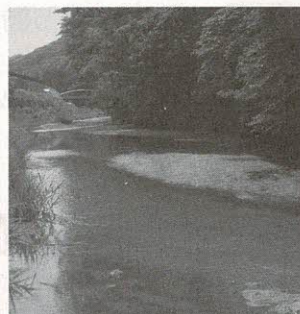

○指導・協力 交野野鳥の会
○申し込み 当日直接集合場所
○問い合わせ 同センター(☎8933・6520)

植物園観察会

「梅の木100本」



大阪市立大学理学部附属植物園に育成している梅の木100本(約40品種)の観察会を開きます。

○とき 2月28日(土)午後1時30分～

○ところ

2時30分(雨天中止)
大阪市立大学理学部附属植物園(交野市私市2000番地)
京阪私市駅下車徒歩6分

○参加費

入園料350円(中学生以下無料)

○講師

大阪市立大学教員

○申し込み 当日会場(植物園入口に集合)

○問い合わせ 同植物園(☎8911・2059)

フィールドワーク

石清水八幡宮と交野の神人

○とき 3月10日(水)午前9時20分～午後2時30分(雨天決行)

○集合場所 武道館ロビー(マイクロバス利用)

○行程 武道館―千手寺庵周辺(私市)―天田宮―須弥寺(森南)―石清水八幡宮周辺(八幡市)

○定員 先着10人

○参加費 300円

○講師 自然調査会 辻昌美さん

○持ち物 おにぎり、お茶、雨具
※歩きやすい服装をお願いします。

○主催 交野市女性と文化の集い

○申し込み・問い合わせ 2月17日(火)午前9時から電話で同集い事務局(人権政策室内) ☎892・0121



ふれあい体験作文

「心の輪を広げる体験作文」で 関西創価高校生が 最優秀賞を受賞

大阪ふれあいキャン
ペーン実行委員会主催の
2003年大阪ふれあい大
会は、12月7日(日)、高石
市民文化会館アプラホール
で開かれ、表彰と作文朗読、
アトラクションなどが繰り
広げられました。

「心の輪を広げる体験
作文」では、入選者17人を
表彰。交野市関係では、高
校・一般部門で関西創価高
校3年山形光枝さんが最優
秀賞、同1年綿原清子さん
が優秀賞を受賞しました。

2人の受賞作文を2回に
わたって紹介します。

「言葉の壁」

関西創価高校3年 山形光枝さん
やまがたみつえ

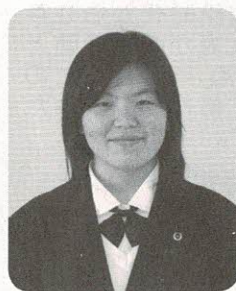

一体、何の違いがあるとい
うのだろうか。外見では決し
てわからない。彼女は普通に
生活している。私達と何も変
わらない、ただ一つ、耳が聞
こえないことを除いて……。

私と彼女との出会いは高
校一年の夏だった。ずいぶん
前から手話に興味があった私
は、手話の講座に参加するこ
とを決めた。そこで出会った
のが彼女だ。彼女は、とても
明るく親しみやすかった。外
見は私達と何も変わらない。
考えることもできる、意思表
示もちゃんとできる。ただ表
示の仕方が違うだけ。口から
言葉が発するのではなく、手
の動きで。ただそれだけのこ
となのだ。それなのにどこか
私は「普通の人」として接す
ることができなかった。私が
興味をもっていたのは、手話
を使っている人ではなく、単
なるジェスチャー的なもの

として興味をもっていた手話
だったのだ。

しかし、その考えは一瞬で
ふきとんだ。彼女の家族は全
員耳が聞こえない。だから彼
女の家では毎日手話で話す姿
が見られる。それが「普通」な
のだ。手話は、日本語や英語
と同じ、一つの言語なのだ。

彼女は、何も隠さず語って
くれた。家族のこと、幼い頃
のこと。そして何より感激し
たのは、彼女は一人で世界の
何十か国をも旅しているの
だ。旅をした多くの国は、ア
フリカや西アジアなどの発
展途上国である。使いさしの
ボールペンやノートを寄付し
たり、一緒に遊ぶそうだった。
しかし、手話は国によって違
うのだ。彼女は、その場その場
で使い分けるのだ。同じしぐ
さでも全く意味の違うものが
あるそうだった。彼女の家には、
たくさんさんの写真や地図、思
いの品がある。自分が訪れた
ルートを地図にしたり、写真
をはったり。旅をするのも全
て自分で貯金をしていたお金
を使うそうだった。

こんな話を聞いてみると、
私達健康で、何も障害のない
人より、行動力も積極性もあ
るんだと思った。耳が聞こえ
ない分、周りに対する注意力
もすごい。視野は、私達の2
倍以上だと聞いた。私達より
偉大ではないか。私は今まで
何を気にしていたんだろう、
壁を作ってきたんだろうと恥
ずかしくなった。そして、もっ
と知りたい、勉強したいと思
うようになった。

私は、今回の体験を通し
て、人はみんな同じである、
たとえ体のどこかに障害を
持っていたとしても、その
ことに誇りを持てる、障害
を持ったことによって、普
通の人とは違う何かを持っ
ている、それは本当に大切
なことだと思ふ。

特別あつかいなんて全く
必要ないのだ。

優秀賞の綿原清子さん
の作品は、「広報かたの」
2月25日号に掲載しま
す。

この作文は、夏休みの宿題で、今
までの体験について書きました。賞をいたたくと
は思ってもいませんでした。びっくりしています。とて
も嬉しいです。

自分から進んで作文を書くことにはないのですが、「将来の夢
は教師になること」で、教師になると、しっかりとしゃべっ
たり、文章を書いたりしなくてはいけないので、これ
からも作文、文章を書くことに努力していきたい
と思っています。

将来の夢は教師です！

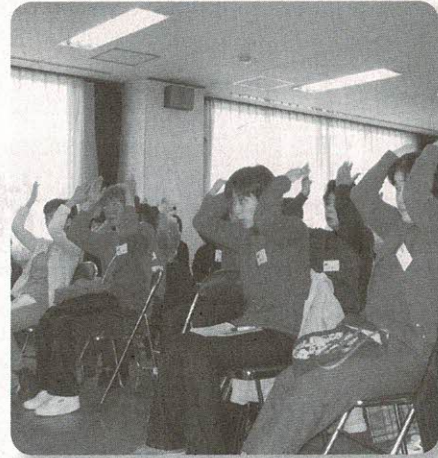
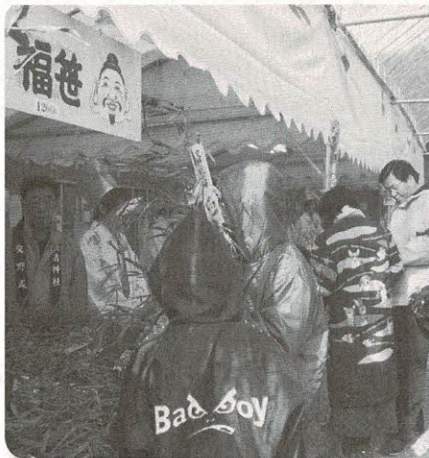

にぎやかに十日えびす

1月9日(金)～11日(日)の3日間、私部の住吉神社(写真上)と星田神社(写真下)で「十日えびす」があり、賑わいました。

境内には、「商売繁盛で笹持って来い」のお囃子が流れ、多くの家族連れが福娘から笹飾りやくま手を買って求めていました。

この行事は、豊臣時代から江戸時代にかけて、大阪が商人の町としてより繁栄するよう願ったのと、庶民のえびす信仰が高まったと言われています。



初めての手話

1月9日(金)、青年の家で初心者のための手話講習会が始まりました。

この講座は、教育委員会が交野市聴力障害者協会や手話サークル「さつき」の協力を得て、3月までの毎週金曜日10回コースで行うもので、第1回講座には22人が集まりました。

受講生は、早速に「山」や「田」などの身近な単語から、「私の名前は〇〇といます。どうぞよろしくお願いします。」の手話に挑戦していました。

大とんど

1月14日(火)、時折小雪のちらつく中、私部の住吉神社の境内で、恒例の「大とんど」が行われ、2日ばかりで組んだ10疋を越えるやぐらに火がつけられました。

正月飾りや藁(わら)・竹で組まれた大とんどは、瞬く間に火に包まれ、集まった200人が今年の安全・無事を祈りました。

とんど焼きとは平安の昔から行われていたと言われ、この火で書初めの清書を燃やし、高くあがれば字が上手になるとか、餅を焼いて食べれば、一年中無病息災で過ごせるとされています。

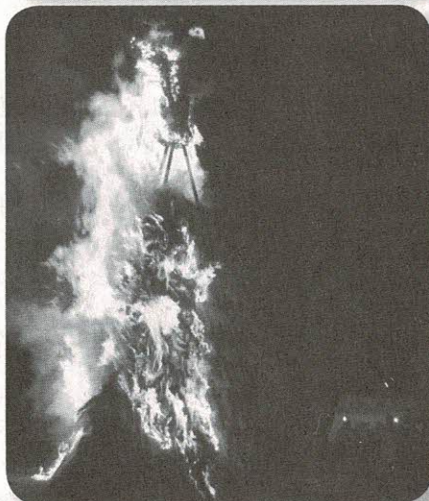

913人が大人の仲間入り

1月12日(祝)、星の里いわふねで成人式「二十歳の集い」があり、913人が大人の仲間入りをしました。

式典には675人が出席し、第1部の式典で来賓の祝福を受けたあと、第2部は会場を2か所に設けて、パフォーマンスショーなどのイベントを楽しみました。

また、会場のあちらこちらでは、久しぶりの再会に抱きあって喜ぶ人や写真を撮る人などの同窓会風景が見られました。



新春もちつき大会

1月18日(日)、私市山手自治会館で、市青少年対策連絡協議会私市山手支部主催の「新春もちつき大会」が行われました。

子どもたちも、子ども会や自治会のお母さん、お父さんに手伝ってもらいながら大きな杵を持ってもちつきをしました。

同協議会の世話役は、「地域の大切な行事として定着しているので、これからも続けていきたい」と話していました。

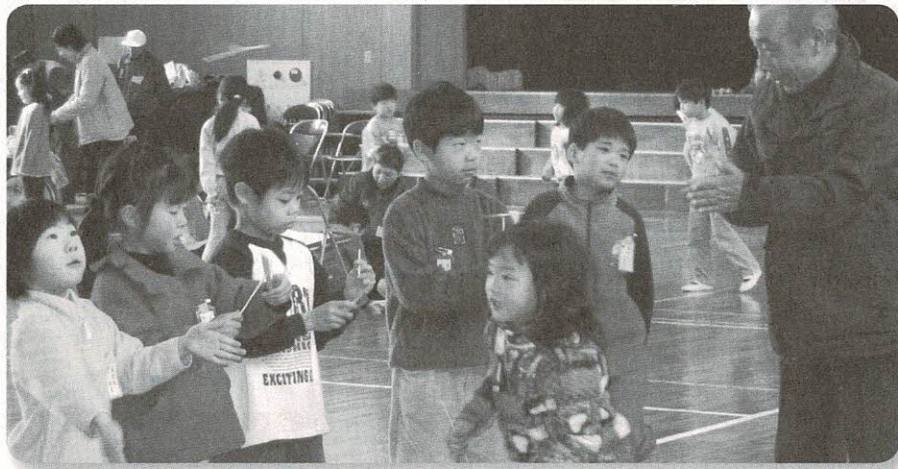

昔の遊びは楽しいね!

1月19日(月)、交野小学校の1年生が地域の人や校区福祉委員、PTA役員から「昔の遊び」道具の作り方や、遊び方を教えてもらいました。

教えてもらった遊びは、竹とんぼ・コマ回し・べったん(めんこ)・おはじき・お手玉・けん玉・ピー玉・竹馬・遊び歌・あやとりなど10種類。竹とんぼづくりでは、竹を削るところから始め、でき上がった竹とんぼを、みんなで飛ばして遊びました。

環境活動ラウンドテーブル

「1日1個のごみ拾い」「生ごみの水切り」など提案

○問い合わせ 市民活動推進課

1月7日(水)の環境活動ラウンドテーブルには、27人が参加、いつものまちづくりラウンドテーブルとは違う形で初夢交換と福袋作りをグループ作業で環境活動の夢を語り合いました。

自由なアイデアを創出するため、批判はしない、強制はしない、ぐちゃらない、ことを約束して「初夢交換」がスタート。

いずれの班でも、項目ごとにカードに書き込み、みんなの思いが熱く話し合われ、次の4つの「夢」が発表されました。

- ▽桜並木をつくらう
- ▽人と人とのつながりのある、メダカが生きる「ごみのない交野をつくらう」
- ▽花と緑と水があふれる美しいまち
- ▽ごみのないまち

続いて「福袋作り」と題して各グループで夢に向かって第一歩となる活動のアイデアをまとめてみようという作業が行われ、次の4つの活動提案が発表されました。

- ▽生ごみのリサイクル(堆肥化)
- ▽一人1日1個のごみ拾い運動
- ▽生ごみの水切り推進
- ▽桜レンジャー(桜の実態調査)

時間の都合で、他の企画案を整理するまでに至りませんでした。それは、いざいざ整理して大切に生かしていくことになりました。

いずれの企画提案も、実践に支障もなく、効果も期待できそうなものばかりだったので、それぞれのリーダーが中心になって推進していくことになりました。



途中から参加した中田市長も、市民の手によるまちづくりの推進に期待し、環境政策への今後の重点的取り組みの意思を示しました。

また、これから環境活動が総合的に動き出すかどうかは今後の展開次第という認識から、3か月後に再び集まって報告会を開くこととし、それまでに、グループ内や行政との連絡を取り合っており、少しでも実現させていくことを確認しました。

地球温暖化は、待ったなしのところまで来ています。市民が簡単に始められること、楽しくできることもたくさんあると思われまます。一人ひとりの小さなかわりをつなげて、交野のまちが環境活動であふれるようにしたいものです。



就学前児童の 養育者に児童手当

義務教育就学前までの児童の養育者に児童手当を支給しています。

次のような場合には、必ず届けてください。

- ▽転入されたとき
 - ▽出生などにより児童がふえたとき
 - ▽市内で転居されたとき
 - ▽転出(海外も含む)される時
 - ▽受給者が退職されたとき(厚生年金加入の人)
 - ▽児童と監護・生計関係がなくなったとき
 - ▽公務員になったとき
 - ▽その他、支給要件に該当しなくなったとき
 - ※15年度の児童手当現況届をまだ提出されていない人は、至急提出してください。
 - ※2月の定時払日は13日です。
- 問い合わせ 社会福祉課(☎893・6400)



校区の一部を変更

市教育委員会は、交野小学校及び第一中学校の校区である「私部西5丁目21番から私部西5丁目32番」を、藤が尾小学校及び第四中学校の校区とする変更を行いました。

変更は16年4月1日からです。

○問い合わせ 学務課(☎810・0522)

- とき 5月～17年3月(週1回)
- ところ
- ▽北部講座Ⅱ府立老人総合センター
1、吹田市
- ▽南部講座Ⅱ府立障害者交流促進センター
堺市
- ▽東部講座Ⅱ府立中央図書館、東大
阪市
- 内容
- ◇午前 一般教養(全員共通)
- ◇午後 専門科目(選択)
- ▽北部(火・金曜日)健康福祉科・
上方演芸科など
- ▽南部(水・木曜日)健康福祉科・



大阪府老人大学講座

- ▽東部(火・木曜日)健康福祉科・
歴史・考古学など
- 受講料 年額1万8000円(材料費等別途)
- 申し込み 受講案内をご覧のうえ3月5日(金)必着までに郵送か持参
- ※受講案内は、福祉サービスクラス、府立老人福祉センター、府民健康プラザなどで配布しています。
- 問い合わせ 府立老人総合センター(☎06・68876・0034)、
府立障害者交流促進センター(☎072・2996・6311)



高校・大学等への奨学金 3月31日まで受付

経済的理由により、高校・大学などへの修学困難な人に対して、学費の貸付をする制度を設けています。ただし、所得制限があります。

- 条件 交野市内に居住して通学できること
- 必要書類
- ▷合格通知書
- ▷当市の居住を証明する住民票などで世帯全員の写しで詳しく記載されているもの
- ▷収入に関する証明書(平成14年1月～12月までの分)所得のある人全員
- ▷普通奨学金貸付申請書(高校・大学等の第1学年の人は、特別貸付の申請もできます)
- 貸付額
- ▷高校・高専・養護教育諸学校等
＝年額4万円(特別貸付6万円…入学時)
- ▷大学・短大等
＝年額6万円(特別貸付9万円…入学時)
- 申し込み・問い合わせ 学務課(☎810・0522)

パソコン教室・結婚紹介 サービスの解約 ～消費者相談～

問い合わせ
商工観光課
消費者相談コーナー
(あいあいセンター内)
☎891・5003

Q パソコン教室へ出向き3か月コースを契約、受講料6万円を払いました。解約できますか。

A 16年1月1日以降の契約ならば、クーリング・オフによる契約の解除あるいは中途解約ができます。やめる理由や業者の承諾は不要です。契約書面を受け取った日を1と数え、8日以内であればクーリング・オフが可能なので、業者へ書面を発信してください。契約を解除して、6万円の返金を求めましょう。この期間を過ぎても受講期間ならば、一定の解約料を負担し、中途解約ができます。

助言 「特定商取引

に関する法律」で「特定のサービスの提供する契約は、クーリング・オフや中途解約が業者に義務付けられています。この法律が改正となりました。期間が2か月を超え、契約金が5万円を超えるパソコン教室と結婚紹介サービスが規制対象に追加されています。

また、サービスの提供を受けるにあたって、購入の必要があるとして契約した商品(パソコンや教材、指輪など)は、あわせてクーリング・オフや返品が可能な場合があります。詳しくは、消費者相談コーナーまでお問い合わせください。

- ◇特定継続的役務
- ①エステティックサロン
- ②語学教室
- ③家庭教師
- ④学習塾
- ⑤パソコン教室
- ⑥結婚紹介サービス

※いずれも2か月(エステのみ1か月)を超え5万円を超えるもの。



大阪府知事選挙の結果 ～交野市開票区～

2月1日(日)に行われた大阪府知事選挙の交野市における結果は下記のとおりです。

○問い合わせ 市選挙管理委員会事務局

○当日有権者数 ○投票者数
 男 29,176人 男 13,833人
 女 31,242人 女 15,122人
 計 60,418人 計 28,955人

○投票率 47.92%

○候補者の得票数(届出順)

太田 房江(無所属) 17,387票
 梅田 章二(無所属) 5,045票
 江本 孟紀(無所属) 5,844票
 西村 重蔵(無所属) 156票
 小山 広明(無所属) 205票



国民健康保険

●保険料は必ず期限内に納めましょう
 国民健康保険制度は、加入者一人ひとりが保険料を納め、いざというときの医療費を補うという支え合いの制度です。

地域に住む人々の助け合いのもとに成り立っている制度であることを考え、加入者一人ひとりが責任を持ち、保険料を納付期限内に納めていただくことが、この私たちの大切な国保を守ります。15年度2月分の納期限は、16年3月1日(月)です。

●保険料の納付は便利な「口座振替」で
 日ごろ忙しい人や、ついすっかり納め忘れてしまいがちな人のために、簡単に便利な「口座振替」をおすすめします。

○座振替依頼書の用紙は、市役所本館1階の保険年金課の窓口・星田出張所にあります。

●納められないときには気軽に相談を

保険料を納めるのが困難なときは、納付期限の延期などが認められる場合がありますので、早めに国保の窓口にご相談ください。

○問い合わせ 保険年金課徴収係



老人医療証の交付申請

3月中に満65歳になる人で、下記のア・イのいずれかに該当する人は、老人医療(医療費の助成)制度の受給資格を取得することができますので、医療証の交付申請にお越しく下さい。

ア 市民税非課税世帯

イ 精神保健法・結核予防法・特定疾患に該当

ただし、下記の点に留意してください。

○各種健康保険(健保組合・共済組合等)の本人で、附加給付制度のある健康保険は、受給資格はありません。

○前記イに該当の人は、所得制限があります。

○申請・問い合わせ 2月23日(月)から保険年金課老人医療係



自主防災 啓発セミナー

○とき 2月19日(木)午後2時～4時

○ところ 北河内府民センター1階 大会議室

○内容 「防災は住民が主役」阪神淡路大震災の教訓から」のテーマで講演

○講師 神戸市民防災研究所長・井上哲雄さん

○参加費 無料

○問い合わせ 北河内地域防災推進室(0844-1331)



エコショップをご利用ください

市では、焼却ごみの減量化を図るため、さまざまな取り組みを行っています。その一環として、積極的にごみ減量に取り組んでいるエコショップ(ごみ減量化・リサイクル推進宣言店)が市内に12店舗あります。

各店では、簡易包装の推進や不用になった各種容器の回収、チラシや事務用品の使用量自粛などを進めています。

市民のみなさんも、「ごみになるものを家に持ち込まない」「エコショップを上手に利用する」など、焼却ごみを少しでも減らす取り組みにご協力ください。

○問い合わせ 廃棄物対策室リサイクル推進係、リサイクルセンター(0893・8651)



私たちは
エコショップ宣言店
です

当店では、ごみの減量・リサイクルを進めらるため

- 簡易包装の推進
- 使い捨て容器等の販売自粛
- 容積等の回収
- エコマーク商品の販売
- 紙の使用抑制
- 再生品の利用促進
- 修理サービス
- 地域集団回収
- リサイクル等の呼びかけ
- その他

に取り組んでいます

大阪府廃棄物減量化・リサイクル推進委員会

このマーク(ステッカー)が目印です

回収品目などの詳細

店 舗 名	回収品目	取り組み内容	回収品目などの詳細
(株)万代 郡津店	A,D,E	1.3.4.5.6.7.8.9.10	A 牛乳パック
スーパーマーケットラッキー交野店	A,D,E	1.35.6.8.9.10	B アルミ缶
(株)万代 倉治店	A,D,E	1.3.4.5.6.8.9.10	C スチール缶
(株)大丸ピーコック星田店	A,D,E,F	1.3.5.6.8.9.10	D PET ボトル
(株)エコープ大阪星田店	A,D,E	1.3.4.5.6.8.9.10	E トレイ
(株)サークルK交野岩船店	B,C,D,F	3	F びん
(株)サークルK交野駅前店	B,C,F	3	G その他
(株)サークルK交野倉治店	B,C,F	3	1 包装紙、袋等の簡素化など簡易包装の推進
(株)サークルK交野幾野店	B,C,D,F	3	2 紙、プラスチック等の使い捨て容器を使用した製品の使用の自粛
(株)関西スーパーマーケット河内磐船店	A,B,D,E	1.3.4.5.6.8.9.10	3 空き缶、びん等不用となった容器等の回収
ショップーズ ビッグ	A,B,C,D,E	1.3.4.5.6.8.9.10	4 再生品を使用したエコマーク商品の販売
イズミヤ(株)交野店	A,B,D,E	1.3.4.5.6.7.8.9.10	5 広告チラシ、事務用紙等紙使用量の抑制
			6 再生紙等再生品の利用促進
			7 販売品の修理サービスへの積極的な取り組み
			8 地域集団回収への協力
			9 消費者に対し、ごみ減量化・リサイクルの呼びかけ
			10 店の創意工夫によるごみの減量化・リサイクルの推進





暮らし



普通救命講習

いざ！というときに備えて

市消防本部は、市民を対象に「普通救命講習」を行います。
講習は、「救急車が来るまでに、どのように応急手当をすればよいか」をテーマに、訓練人形などを用い、実技をまじえて分かりやすく指導します。

○とき 3月7日(日)午後1時～4時
○ところ 市消防本部
○定員 30人
※定員に達した場合は、次回をお願いします。
※火災及び救急などの出動により中断する場合があります。
○申し込み・問い合わせ 消防本部警備課(☎892・0119)

心肺蘇生法の手順

①意識を調べる

1. 呼びかける
2. 肩を軽くたたいてみる



②助けを呼ぶ(大きな声で)



③気道確保(空気のとおり道を開ける)



④呼吸を調べる

1. ほおを傷病者の口と鼻に近づける(吐息を感じとる)
2. 胸の動きを見る



⑤人工呼吸

▷目で胸が上がるのを確かめる



⑥循環のサインを調べる

- ▷呼吸をしているか
- ▷咳をするか
- ▷体に何らかの動きが見られるか



⑦心臓マッサージ



⑧心肺蘇生

▷人工呼吸2回と心臓マッサージ15回の繰り返し

もしもし!

①②



③



④



⑤



⑦ 胸を押さえる手の位置 図の×印の位置



⑧



人工呼吸の仕方

対象	割合	吹き込む時間	吹き込む量
成人(8歳以上)	5秒に1回	2秒かけて	胸が軽く膨らむ程度
小児(1歳以上8歳未満)	3秒に1回	1～15秒かけて	
乳幼児(1歳未満)			
新生児(生後28日未満)	1～2秒に1回	1秒かけて	

心臓マッサージの仕方

対象	圧迫の速さ	圧迫の回数	圧迫の深さ
成人(8歳以上)	1分間に100回	両手で15回	3.5～5.0cm
小児(1歳以上8歳未満)		片手で5回	
乳幼児(1歳未満)	少なくとも1分間に100回	中指と薬指で5回	胸の厚さの約3分の1くぼみ程度
新生児(生後28日未満)			



高齢者の住まい探しを応援します

◇賃貸住宅を探している人

まずは、住宅の登録簿をご覧ください。「高齢者であることだけを理由に入居を拒まない賃貸住宅」を貸主(家主)が登録しています。次のところで、登録簿の閲覧ができます。

▽大阪府庁(住宅まちづくり政策課)
大阪市中央区大手前2丁目1番22号

▽市役所別館2階 都市政策課

○問い合わせ 大阪府住宅まちづくり政策課(☎06・6941・0351)か、市都市政策課

◇賃貸住宅の家主さんへ



お持ちの賃貸住宅を登録してください。高齢者であることだけを理由に高齢者世帯の入居を断らない賃貸住宅なら、どんな住宅でも登録できます(登録手数料は1棟あたり1000円です)。

○問い合わせ 大阪府住宅まちづくり政策課(☎06・6941・0351)



まちづくりラウンドテーブル

毎月第4日曜日の午後2時から開かれるまちづくりラウンドテーブルは、個人の資格で自由に参加するまちづくりの井戸端会議です。

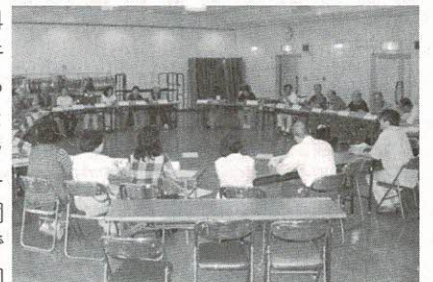

市民の手で開かれるこの場では、みんなで話題を持ち寄って、まちづくりや市民活動などのさまざまな分野のことが話し合われますが、原則として何かを決めたり強制されたりすることはありません。

気軽に肩書抜きで、みな同じ立場にたって、知識を交換し合い、知恵を出し合われます。ネットワークづくり、課題解決、情報収集などに役立てたり、したいものを見つけたり、あなたの工夫次第で、いろいろな活用してみたいかがでしょうか。

参加申込みは要りません。ぜひお寄り下さい。
○とき 2月22日(日) 午後2時～
○ところ ゆうゆうセンター2階 体験学習室
○問い合わせ 市民活動推進課



3月の予防接種

3種・2種混合

3種混合は、破傷風・ジフテリア・百日せき、2種混合は破傷風・ジフテリアの予防接種です。既に、百日せきにかかった乳幼児は、2種混合を受けてください。

3種・2種混合予防接種の対象と接種方法

		対 象	望ましい年齢・時期	接種方法
3種混合 (黄色の予診票)	I期初回	生後3か月～7歳5か月	生後6か月～12か月	3～8週間隔で3回接種
	I期追加	～7歳5か月	I期3回接種終了後1年～1年6か月の間	1回接種
2種混合 (青色の予診票)	I期初回	生後3か月～7歳5か月	生後6か月～12か月	4～6週間隔で2回接種
	I期追加	～7歳5か月	I期2回接種終了後1年～1年6か月の間	1回接種

※予防接種の対象年齢は、救済制度が成り立つ期間として、なるべく長く設定されていますが、できるだけ望ましい年齢の時期に接種してください。

※乳幼児の3種・2種混合の予防接種は、毎月1回ゆうゆうセンターで集団接種を行っていますが、医療機関（「わが家の健康管理」参照）でも、無料で接種を受けられます。直接医療機関に予約し、母子健康手帳を持参してください。

…1歳の誕生日を過ぎたら「はしか」の予防接種を受けましょう…

はしかは感染力が強く、予防接種をしていないと一生に一度はかかる重い病気です。発熱、せき、発しんなどの症状のほか、肺炎などさまざまな合併症を起こしやすいため、はしかにかかると約1万人に1人の割合で死亡する恐ろしい病気です。国内でも、年間約80人がはしかで亡くなっています。

1歳になったら、なるべく早く予防接種を受けましょう。

- 3月は、3種・2種混合の予防接種を行います。
- とき 3月15日(月)午後1時45分～3時
- ※受付時間は1時30分～2時45分です
- ところ ゆうゆうセンター
- 費用 無料
- 持ち物 母子健康手帳
- その他
- ▽体温は当日、会場ですべて測ってください。
- ▽個人通知は出しませんので、直接会場へお

- 越してくたさう。
- ▽保護者同伴でお越しくたさう。
- ▽予防接種の説明書と予診票は会場に備えてあります。「予防接種手帳」をお持ちの方はご活用ください。
- ▽5歳未満の人でひきつけ(けいれん)を起こしたことのある人、ひきつけを起こして1年未満の人は、予防接種を受けにこられる前に健康増進課へご相談ください。
- 問い合わせ 健康増進課 ☎893・6405



総合健診

ゆうゆうセンター

- 「40歳以上の人の健診」※予約制
- とき 4月7日(水)・15日(木)
- 内容
- ▽基本健診
 - 問診・身体計測・聴打診・血圧測定・検尿・血液検査・心電図検査・結核検査
 - ▽がん検診
 - 肺がん・大腸がん・胃がん・乳がん・子宮がん
 - ※乳がん・子宮がんは、30歳以上の女性が対象です。
 - ▽肝炎ウイルス検査
 - 基本健診受診の人で、次の①から③のいずれかにあてはまる人で、希望する人に血液検査項目を追加して実施します。
 - ① 4月から17年3月までに、40歳・45歳・50歳・55歳・60歳・65歳・70歳になる人
 - ② 過去に肝機能異常を指摘された人
 - ③ 手術や出産時に多量に出血し、定期的に肝機能検査を受けたことのない人
- ※既に肝炎ウイルス検査を受けたことのある人、肝機能のことで受診されている人は検査の対象外です。
- ▽骨粗鬆症検診
- 費用
- 基本健診 …… 6000円
- がん検診(肺) …… 1000円
- 〃(大腸) …… 3000円
- 〃(胃) …… 5000円
- ※5月以降の総合健診は、毎月1回の「申し込み・問い合わせ」2月23日(月)午前9時から電話か、直接健康増進課 ☎893・6405
- ※5月以降の総合健診は、毎月1回の「申し込み・問い合わせ」2月23日(月)午前9時から電話か、直接健康増進課 ☎893・6405
- ※70歳以上の人・市民税非課税世帯・生活保護世帯は無料です。
- ………注意ください………
- 総合健診は年1回(4月から翌年3月まで)しか受診できません。また、医療機関で市民健診を受診された人も同じです。
- 「16歳～39歳の人の健診」※予約不要
- とき 4月7日(水)・15日(木)
- 受付 11時30分～11時
- 内容 問診・身体計測・聴打診・血圧測定・検尿・結核検査・血液検査(貧血検査のみ)
- 費用 男女とも2000円

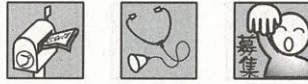

男性のための健診

- とき 4月22日(木)
 - ところ ゆうゆうセンター
 - 対象 40歳以上の男性=予約制
 - 内容 基本健診は必須。オプションでがん検診等選べます
 - ▷基本健診 問診・身体計測・聴打診・血圧測定・検尿・血液検査・心電図検査・結核検診
 - ▷がん検診 大腸がん・肺がん・胃がん
 - ▷肝炎ウイルス検査(血液検査)
- 次の①から③のいずれかにあてはまる人で、希望する人に血液検査項目を追加して実施します。
- ① 4月から17年3月までに、40歳・45歳・50歳・55歳・60歳・65歳・70歳になる人
 - ② 過去に肝機能異常を指摘された人
 - ③ 手術や出産時に多量出血し、定期的に肝機能検査を受けたことのない人
- ※既に肝炎ウイルス検査を受けたことのある人、肝機能のことで受診されている人は検査の対象外です。
- 費用
 - 基本健診 600円
 - がん検診(大腸) 300円
 - 〃(肺) 100円
 - 〃(胃) 500円
 - 肝炎検査 1,000円
 - 定員 60人
 - ※健診の受付は先着順で行っていますが、検診の内容によっては、1回で実施できる人数に限りがあります。そのため、申し込みの人全員が検診を受けることができなくなる場合がありますが、ご了承ください。
 - 健診結果は約3週間後に郵送します
 - 申し込み・問い合わせ 2月23日(月)から電話か、直接健康増進課(☎893・6405)
 - ※70歳以上の人、市民税非課税世帯、生活保護世帯は無料です。

.....ご注意ください.....

総合健診は年1回(4月から翌年3月まで)しか受診できません。すでに医療機関で総合健診を受診された人も同じです。

- とき 毎月2回
- 内容 こころの病(精神疾患・アルコール依存症・老人性痴ほう症など)についての相談
- 内容 結核患者・家族の健康相談
- 内容 結核相談=電話予約制
- 内容 難病相談=電話予約制
- 内容 特定疾患(難病)患者・家族の相談
- 内容 食品・住まいの衛生相談
- 内容 食品・飲み水・室内空気環境・衛生害虫などの相談

- とき 毎月2回
- 内容 こころの病(精神疾患・アルコール依存症・老人性痴ほう症など)についての相談
- 内容 結核患者・家族の健康相談
- 内容 結核相談=電話予約制
- 内容 難病相談=電話予約制
- 内容 特定疾患(難病)患者・家族の相談
- 内容 食品・住まいの衛生相談
- 内容 食品・飲み水・室内空気環境・衛生害虫などの相談

- 対象 保健師の資格を持っている50歳までの人
- 定員 2人
- 業務内容 健康相談など
- 勤務時間 月6〜8回程度
- 勤務場所 健康増進課(ゆうゆうセンター)
- 問い合わせ 健康増進課(☎893・6405)



パート保健師募集



骨粗鬆症の検診

- あなたの骨は大丈夫ですか。
将来、寝たきりにならないために若いうちから2〜3年に一度は、自分の骨の状態を知り、予防に努めましょう。
- とき 3月3日(水)・18日(木)
 - ※いずれも時間は、午前9時30分〜10時30分
 - ところ ゆうゆうセンター
 - 対象 市内在住の30歳以上の男女
 - 定員 各20人
 - 費用 1,000円
 - ※70歳以上の人、市民税非課税世帯、生活保護世帯は無料です。
 - 申し込み・問い合わせ 2月23日(月)午前9時から電話か、直接健康増進課(☎893・6405)



府民健康づくりだより

問い合わせ 四条府民健康プラザ

☎878・1021

- とき 3月9日(火)・23日(火) 受付11時前9時30分〜10時30分
- 内容 胸部エックス線撮影・血圧・尿検査など
- ※各検査・診断書とも有料、診断書はその週の金曜日に発行します。
- とき 3月9日(火) 受付11時前9時30分〜10時30分
- 内容 心電図・血液(肝機能など)・聴力・胸部エックス線撮影・血圧・尿検査など
- ※各検査は有料、結果報告書は2週間後に発行します。
- とき 3月9日(火)・16日(火) 受付11時前9時30分〜10時30分
- 内容 HIV抗体血液検査・梅毒血清血液検査・クラミジア抗体血液検査
- ※一部有料、結果は1週間後の火曜日に発行します。
- とき 3月2日(火)・9日(火)・23日(火) 受付11時前10時30分
- 内容 こころの健康相談(ゆうゆうセンター) =電話予約制



離乳食講習会

ピヨピヨ

離乳食は、赤ちゃんがミルクからいろいろな食べ物を食べることができるようになるための準備・練習期間の食事のことです。

いつから、なにから、どんなものをなど不安がいっぱいではないでしょうか。30分程度で、離乳食の準備から初期のことについてお話しします。

- とき 3月2日(火)
1回目 午後2時30分～3時
2回目 午後3時～3時30分

※どちらかを受講してください。時間が若干ずれることがあります。

- ところ ゆうゆうセンター2階 プレイルーム
- 対象 2～6か月(15年9月～16年1月生まれ)の赤ちゃんをもつお母さん・お父さん
- 費用 無料
- 持ち物 母子健康手帳、筆記用具
- 申し込み 直接会場

パクパク

赤ちゃんのための離乳食のメニューを考え、その都度料理するのは大変そうなどと思いませんか。離乳食も家族の食事の一部です。すぐ役に立つ、手軽で簡単にできるメニューを実習します。

- 赤ちゃんの託児を希望される人は、申し出てください。
- とき 3月19日(金) 午後1時～3時30分
- ところ ゆうゆうセンター3階 調理実習室(2)
- 対象 6～15か月(14年12月～15年9月生まれ)の赤ちゃんをもつお母さん・お父さん
- 定員 先着20人
- 持ち物 エプロン・三角巾・ふきん2～3枚・母子健康手帳・筆記用具。託児を希望される人は、バスタオル・その他必要なものを持参してください。
- 申し込み 2月18日(水)から電話か、直接健康増進課(☎893・6405)
- 問い合わせ 健康増進課(☎893・6405)



身体障害児の療育相談

- とき 3月25日(木) 午後1時30分～4時30分
- ところ 四条畷保健所2階 健診室
- 対象 小学生から18歳未満の身体障害児
- 内容と人数
▷小児整形外科相談……8人
▷心理発達相談……2人
▷言語・えん下・咀嚼相談……4人
※相談は個別に行います。
- 申し込み・問い合わせ 四条畷府民健康プラザ(☎878・1021)



ぶれママさん集合!

ちよこっこ先取り!
子育て体験教室

「今は妊娠中だけど、子育てってどんなの?」そんな疑問をもつ「ぶれママ」さんが対象です。

出産後、楽しい育児生活を送るためにも妊娠中の今こそ子育てについて学んでみませんか?

- とき 3月24日(水) 午後1時30分～3時45分
- ところ ゆうゆうセンター3階 展示活用室
- 内容
◇「赤ちゃんの1年間～ころとからだの育ち～」
心理発達相談員による講義
- ◇先輩ママと赤ちゃんとの交流
- ◇「ふれあい遊びと読み聞かせを通じた赤ちゃんとの交流」

- 対象 市内在住の妊娠中の20人(予約制)
- 申し込み・問い合わせ 2月16日(月) 午前9時から健康増進課(☎893・6405)



赤ちゃん集まれ!

～ミニミニ発達講座&プレイルーム～

- 子どものころはいつ頃から育ってくるのでしょうか? 生まれてからの1年間で赤ちゃんのころと体はグーンと大きく育ちます。そんな赤ちゃんの大切な最初の1年間を楽しく学ぶ教室です。妊婦さんも参加します。少しゼンパイ、のみなさんの参加をお待ちしています。
- とき 3月24日(水) 午後1時30分から3時45分
- ところ ゆうゆうセンター2階 プレイルーム
- 内容
◇「赤ちゃんの1年間～ころとからだの育ち～」＝心理発達相談員による講義
- ◇妊婦さんとの交流
- ◇「ふれあい遊びと読み聞かせを通じた赤ちゃんとの交流」
- 対象 市内在住の乳児親子25組(予約制)
※保育サポーターによる託児を用意しています。
- 申し込み・問い合わせ 3月9日(火) 午前9時から健康増進課(☎893・6405)



精神保健福祉講座

- とき・内容・講師
◇3月12日(金)
「病氣・薬のことを知ろう!」＝精神科医師
- ◇3月18日(木)
「病氣とつまくつきあうコツ」＝枚方市精神障害者クラブ「ひらりの会」水木秀一さん
- ◇3月24日(水)
「やさしい栄養の話」＝栄養士
- ※時間はいずれも午後2時～3時30分
- ところ 四条畷府民健康プラザ2階 講堂
- 申し込み・問い合わせ 四条畷府民健康プラザ(☎878・1021)



育児教室

歌や手遊びを中心に、体を使った親子遊びの教室です。

「ぼっぼちゃん広場」

○とき 3月12日(金)

① 4〜11か月 午前9時30分〜10時30分

② 1歳〜1歳6か月 午前10時30分〜11時30分

※早めに来て遊びながら待つ場所もあります。

○ところ ゆうゆうセンター2階 プレイルーム

○定員

① 25組(予約制)

② 20組(予約制)

○費用 無料

○申し込み・問い合わせ 2月24日(火) 午前9時から健康増進課 (☎893・6405)



こまつ たつのじょう
小松 樹之丞です 平成14年9月5日生
「礼儀正しい子に育ってねっ」
私部(父 直樹 母 二三子)

♪こんにちは♪

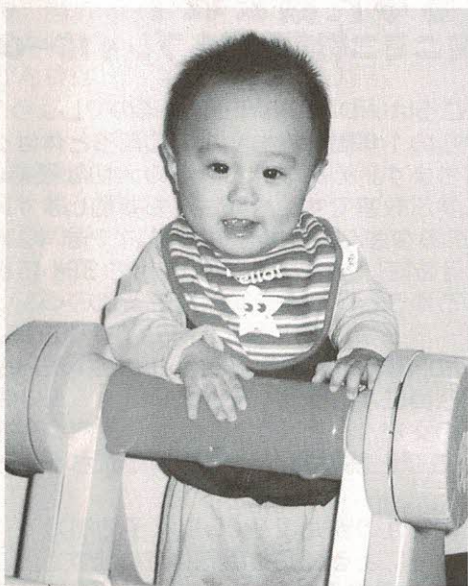

つめみつ りょうや
詰光 凌也です 平成14年12月24日生
「強く優しい子になってください」
幾野(父 敏仁 母 由紀恵)



1歳児の歯ッピ-教室

「乳歯が生えてきたけど、歯みがきはどうすればいいの」「おやつは、どんなものをあげればいいの」などの疑問を、教室で解決しませんか。小さなかわいい赤ちゃんの歯を、むし歯から守ってあげましょう。



○とき 3月4日(木) 午前9時30分〜10時30分

○ところ ゆうゆうセンター2階 親子健康教室

○対象 1歳児(3月4日現在)で、前歯が上4本、下4本程度生えている幼児とその保護者

○定員 10組(予約制)

○費用 100円

○持ち物 母子健康手帳・ふだん使っている子どもの歯ブラシ

○申し込み・問い合わせ 2月18日(水) 午前9時から健康増進課 (☎893・6405)



乳幼児の健診と相談

直接、ゆうゆうセンターへお越しください。
○問い合わせ 健康増進課 (☎893・6405)

4か月児健診

乳幼児期の発育状態をみるのに大切な時期です。お子さん健康状態だけでなく、お母さんが口元、気になっていることなど気軽に相談ください。

○とき 3月2日(火) 午後1時〜2時

○対象 16年10月16日〜11月15日生まれの幼児

1歳6か月児健診

お子さんの健康状態をチェックし、これからの成長を考えて早めに対応していくのが目的です。生活習慣(しつけ)や食事のことなどについても相談ください。

○とき 3月16日(火) 午後1時〜2時

○対象 14年8月生まれの幼児

3歳6か月児健診

心やからだの成長がうまく発達するかどうか、視力・聴力のチェックも大切です。

○とき 3月10日(水) 午後1時〜2時

○対象 12年8月生まれの幼児

育児相談

乳幼児についての心配ごとを保健師・栄養士らが相談に応じます。保育士もいますので、お母さんも一緒に楽しく遊びましょう。

○とき・対象

① 2月25日(水) 1歳以降

② 3月9日(火) 0歳〜1歳児

いずれも午前9時30分〜10時30分

○内容 育児・栄養(離乳食)・歯科相談など

○持ち物 母子健康手帳・ふだん使っている子どもの歯ブラシ(歯みがき指導希望者のみ)

New Arrival 新着図書

ここで紹介する本は、図書館(室)に新しく入った本の一部です。この他にも多数あります。読みたい本が見つからない時は、係員にお尋ねください。予約、リクエストも受け付けています。

○問い合わせ

倉治図書館(☎891・1825)か、
青年の家図書室(☎893・4881)

……児童書……

- おさるのジョージとつきゅうにのる
M・レイ 岩波書店
- アサガオ観察事典
小田英智 偕成社
- がんばりこぶたのブン
たかどのほうこ あかね書房
- 少女ポリアンナ
ポーター ポプラ社
- しょうたとなつとう
星川ひろ子 ポプラ社
- ポチポチのとしょかん
井川ゆり子 文溪堂
- 真夜中の鐘がなるとき
オトフリート・プロイスラー
小峰書店
- ニコルの塔
小森香折 BL出版



おさるのジョージまいごになる
M・レイ 岩波書店

伊能忠敬

小西聖一 理論社

近畿の方言

井上史雄 ゆまに書房

すきすきくるま

パイロン・パートン PHP研究所

戦国時代の道具図鑑

本山賢司 PHP研究所

その猫がきた日から

アラン・アルバーグ 講談社

ピンクのバレエシューズ

ヒル ポプラ社

……一般書……

昔をたずねて今を知る

出久根達郎 中央公論新社

ふたりのハッピーメニュー

ケンタロウ 講談社

絵入り百人一首入門

佐藤安志 土屋書店

スルメを見てイカがわかるか!

養老孟司 茂木健一郎 角川書店

男が一軒の家を建てるまで

川井龍介 ポプラ社

語る

松井秀喜 朝日新聞社

思い出のむこうへ

小澤征良 筑摩書房



探偵家族

マイケル・Z・リューイン 早川書房
しごと。

乙武洋匡 文藝春秋

「反日」日本人の正体

井沢元彦 小学館

患者が決めた! いい病院近畿・東海版

オリコン・メディカル株式会社

オリコン・メディカル

楊家将 上・下

北方謙三 PHP研究所

終わらざりし物語 上・下

J・R・R トールキン 河出書房新社

痛快! 新論語学

孔健 集英社

「本当にやりたいこと」を見つける本

近藤裕 ダイヤモンド社

いじん幽霊

高橋克彦 集英社

こどもの一生

中島らも 集英社

人形は口ほどにものを言い

赤川次郎 小学館

その時歴史が動いた 21

NHK取材班 KTC中央出版

京都発見6

梅原猛 新潮社

《心の窓》

人権作文

fire.147

ある博物館にハンナ・ブレイディーのかばんがありま
す。ハンナはユダヤ人に生まれ
たので、ひどい目にあ
いました。この本には、石岡史
子さんと「小さなツバサ」の
子どもたちがハンナはどん
な子だったのか、なぜ博物
館にこのカバンがあるのか
を書いていきます。

初めにお母さんが、収容所
に連れて行かれました。私だ
ったら、ないて自殺するかも
しれません。ハンナはそれ
をガマンしました。また、お
父さんまで連れて行かれて、
ハンナとお兄さんだけ残り
ました。ユダヤ人の子どもを
かくまっていると分かれれば
重いバツがあるのですが、お
じさんはゆukanだったの
でかくまってくれたのです。
ところがある日、ハンナ
たちを収容所に連れて来い
という手紙が来ました。

収容所に着いたハンナた
ちはすぐはなればなれにな
りました。でも、ハンナはお
兄さんのために、パン一口、
スーブ一口を毎日とって
たのです。ハンナは収容所
で絵をかいていました。それ
を見るとハンナがどうい
う子か分かる。石岡さんは
言っていました。

お兄さんがハンナに出
会ったとき、「ぼくがハンナを
守らなければならぬ」と思
ったそうです。しかし、その
思いはとどきませんでした。
一九四四年十月二十三日、ハ
ンナは貨車に送られてア
ウシユビツツに送られてま
した。そして、到着してすぐガ
ス室に入れられ、亡くなっ
たのです。たった十三才の命
でした。殺された理由はただ
一つ「ユダヤ人に生まれた
から」です。

私はこの本を読んで、こん
な理由で多くのユダヤ人が
殺されるなんて、この世はな
んでひどいんだらうと思
いました。お兄さんは、「ハン
ナに分、長生きしよう。」と決心
したそうです。そして、「小
さなツバサ」の子どもたちは、
このような出来事が二度と
おきないようにいろいろな
ボランティア活動をしてい
るそうです。私は、ハンナた
ちのようにならず、つら
いくらしにくらべて、私た
ちはなんて幸せな暮らしを
しているのだらうと思いま
した。そして、この本を読ん
で、多くの人にこの「大ぎや
く殺」について知ってもら
いたいと思います。

「ハンナのかばん」を読んで

旭小5年

かきまつ しほ
笠松 志帆さん



募集

交野発 国際親善の輪

毎月第3日曜日午後2時～4時30分、ゆうゆうセンター（予定）。交野を拠点にした国際交流やボランティア活動の情報交換をしています。対象は国際的な交流・ボランティアに関心のある人。定員30人。会費は1回300円。申し込み・問い合わせは電話で長谷川さん（☎090・9868・7486）か、香川さん（☎090・9602・0613）

交野市書道同好会

〈硬筆の部〉＝毎月第2・4水曜日午後1時～3時と午後6時～8時。ボールペン、サインペン、筆ペンで実用書の練習。対象・定員は初心者20人。〈毛筆の部〉＝毎月第2・4火曜日午前10時～正午、午後2時～4時と毎月第2・4水曜日午後6時～8時。漢字・かな・実用書の練習。それぞれ会場は青年の家203号。入会金2,000円。月会費2,800円。指導は書家・生田碧雲さん。申し込み・問い合わせは直接教室か、電話で生田さん（☎891・0138）

ジュニア300円。指導は交野市卓球連盟指定のコーチ。主催は同連盟。申し込みは上靴持参で当日直接会場。問い合わせは畑中さん（☎892・3813）

善意銀行

交野市社会福祉協議会の善意銀行に、次のみなさんから預託していただきました。
 ◇松塚の岡本功さんから2万円
 ◇千成ヤクルト販売(株)からラーメン150食
 ◇JA北河内女性会交野地区から農業祭バザーの収益金の一部1万円
 ◇消防昭平会から会費の一部1万円
 ◇私部の長崎博子さんから亡夫長崎賢一さんの香典の一部

寄付

国際ソロプチミスト大阪－交野から、12月のこどもゆうゆうセンタークリスマス会に、5万円相当のおもちゃを寄付していただきました。

夜間中学校で

勉強しませんか

いろいろな事情で小学校や中学校を卒業できなかった人、夜間中学校でいっしょに勉強しましょう。

- ①入学の受付は年2回あります。12月1日から4月30日までと、9月1日から9月10日までです。ただし、学校の休業日は除きます。
- ②「あいうえお」から勉強できます。
- ③16歳以上の方が入学できます。
- ④授業料はいりません。
- ⑤大阪府内の方が入学できます。
- ⑥外国籍の方も入学できます。
- ⑦簡単な給食があります。
- ⑧お問い合わせ 守口市立第三中学校（☎06・6991・0637）

スポーツ

卓球教室

3月14日（日）午前9時（受付）～午後5時、いきいきランド交野メインアリーナ。卓球の基本と応用（ラケット貸し出しあり）。参加費は一般500円、

鶯殿のヨシ原焼き

次のとおり鶯殿のヨシ原焼きが行われます。当日の風向きによっては、降灰が予想されますのでご注意ください。

- とき 2月29日（日）午前9時～（延期の場合は3月14日（日）同時刻）
- ところ 高槻市道鶯町・上牧町淀川河川敷
- 目的 貴重なヨシ原の保全と害草・害虫の駆除、不慮の火災を防ぐため
- 主体 鶯殿のヨシ原保存会、上牧実行組合
- 問い合わせ 高槻市公園緑政室（☎072・674・7512）

句題「出来事・軸」

からかってやろうとオレオレ待っている 天野が原町 西 淳爾
 虎キチが育てた虎や勝ったんや 勝山ちゑ子
 小泉さんイラクへ下見遅くない 今井千恵子
 じいちゃんを軸に回っている我が家 吉田ひな子
 太軸にじわじわと焦げキリタンポ 岡田 慶子

句題「拾う」

お互いに拾いもんだと夫婦仲 私部南 桑原 宏子
 栗拾い夫頼もし駕籠2杯 私部 富田 千代
 拾った福捨てた福もある五十年 郡 津 中野 澄子
 百円は届けましょうと子の手前 星田山手 長谷川玉枝
 豊かさに野良犬バン待つ下校時 私部 原田 和子
 交番か財布か悩む5千円 星田山手 藤本 克子
 大金を拾っておたおた目が覚めた 私市 南 サヨ
 砂利道の小石が孫の宝物 妙見坂 村山 紀子

川柳

深みゆく秋にさそれわれ旅に出る古き家並み古都のたすみ 倉治 奥野 茂野
 人生の險し山坂生き貫きて古希を迎へ福寿草の咲く 私市山手 磯ノ上 明

短歌

読み終へて小雨そぼ降る石路の花 倉治 佐田 利雄
 薬苞に花がのぞくや寒牡丹 倉治 窪田紀久子

俳句

交野俳句会

夕映えにやがて金色尾花かな 私市 山田 洋美
 枯菊を焚くいつまでの煙かな 天野が原町 吉田 松枝
 文化祭うれし恥かし初出展 寺 松崎 幸子
 小春日や少し遠出のシヨッピング 倉治 新庄 和子
 ひとときのまどろみうれし冬めきて 星田 柳本 俊子
 山里の畦の洪柿入り日浴ぶ 私部西 北尾きよ子
 白きもの眉にも混り年忘れ 幾野 井上 岩雄



備し

みんなのひろば

ガールスカウト
セレモニーとゲーム

2月21日(土)午前9時30分～午後2時、ゆうゆうセンター調理室。みんなで昼食を作りゲームで遊ぶ。参加無料。定員20人。主催はガールスカウト大阪第107団。申し込み・問い合わせは山口さん(☎893・1479)

第16回
交野歌謡フェスティバル

2月22日(日)午前11時～午後4時30分、星の里いわふね。市内3教室の合同発表会。入場無料。定員500人。主催は交野歌謡フェスティバル実行委員会。問い合わせは矢寺さん(☎891・5282)



介護ケアマネジメント・
シンポジウム

2月22日(日)午後2時～4時、ゆうゆうセンター4階多

目的ホール。ケアマネジャーによるケアプランの事例報告と意見交換。参加費500円。定員100人。主催は(社)大阪社会福祉士会。申し込みは当日直接会場。問い合わせは同福祉士会(☎06・4304・2772)

ひなまつり
フラワーアレンジメント講習会

2月26日(木)午前10時～正午と午後5時30分～9時30分、ゆうゆうセンター2階お年寄り健康教室。ひなまつり用の花づくり。参加費3,000円。定員20人。主催はサークル花あそび。申し込み・問い合わせは石井さん(☎893・8739)

交野ジャズクリエイション
定期演奏会

2月28日(土)午後6時30分(開場)～8時30分、ゆうゆうセンター4階多目的ホール。レッツダンス、モナリサ、イパネマの娘ほか。入場無料。主催は交野ジャズクリエイション。申し込みは当日直接会場。問い合わせは福島さん(☎080・1904・7437)

ストーリーテリング研修会

3月2日(火)午前10時～正午、青年の家207号室。子どもに語る「おはなし」を発表し批評しあう。参加無料。講師は大谷朝さん。主催はかたの子ども文庫連絡会。申し込みは当日直接会場。保育(2歳以

上1人400円)希望者は2月25日(水)までに木曾さん(☎892・1433)。問い合わせは木曾さん

ハイキング

交野市民ハイク(大和葛城山)

2月22日(日)午前7時20分、近鉄阿倍野橋駅1階改札口前集合。近鉄御所駅-山口古墳前-横峰-大和葛城山-山開-近鉄御所駅。約10*。成人向き。定員20人。交通費2,000円(阿倍野橋駅起点)。参加費300円。主催は初心山の会。申し込み・問い合わせは電話で岩本さん(☎892・0167)



飯盛山からむろいけ園地へ

2月28日(土)午前8時30分、河内磐船駅集合。野崎駅-野崎観音-飯盛山頂-むろいけ園地-四条畷駅。交通費500円。参加費200円。主催は交野ハイキング同好会。申し込みは当日直接集合場所。問い合わせは鶴園さん(☎891・6002)

○電話案内○

市役所	☎892・0121
星田出張所	☎891・2031
ゆうゆうセンター	☎893・6400
こどもゆうゆうセンター	☎892・3077
ボランティアセンター	☎894・3737
環境事業所(ごみ)	☎892・2471
乙辺浄化センター(し尿)	☎892・2472
リサイクルセンター	☎893・8651
消防本部・署	☎892・0119
教育委員会 教育管理	☎810・0530
学校教育部	☎810・0522
生涯学習推進部・青年の家	☎892・7721
星の里いわふね	☎893・3131
星田西体育施設	☎893・7721
第1児童センター	☎893・1144
いきいきランド交野	☎894・1181
倉治図書館	☎891・1825
文化財事業団	☎893・8111
あいあいセンター	☎891・9955
商工観光課	☎891・9955
いきものふれあいセンター	☎893・6520
水道局	☎891・0016
水道サービス株式会社	☎894・0105
シルバー人材センター	☎893・0430

編集手帳

今回の表紙は、1月25日(日)に行われた市長杯子ども会駅伝大会の様子です。開会式から雪が降り、たすきを待つ子どもたちは、ブルブル。ゴール後に差し込んだ日差しが、とても暖かく感じられました。(か)

○自動車の登録手続き○

お持ちの自動車で、名義変更や廃車の手続きなどが済んでないものはありませんか。

毎年、年度末にあたる3月は自動車の登録手続きが、1年中で最も集中します。特に、3月下旬は窓口が大変混雑し、手続きに何時間もかかることが予想されます。登録の手続きなどは比較的空いている中旬までに済ませてください。

なお、自動車検査証の使用本拠の位置が大阪市内の自動車は、ナンバープレートが「大阪」、「泉」であっても、なにわ自動車検査登録事務所で手続きすることになりますので、ご注意ください。

○登録手続きなどの問い合わせ

◇大阪運輸支局(☎822・3295)

◇なにわ自動車検査登録事務所(☎06・6612・7201)

