

## もくじ

### 仕事って大変! でも楽しい

～2中2年生の職場体験学習～

2 - 5

### スポーツ・文化教室

～教室生を募集～

6 - 7

学習	8
ふれあい体験作文	9
スナップ	10-12
健康	13
暮らし	14-17
みんなのひろば	18-19
3月の相談室	20

# 仕事って大変！ でも楽しい！！

## ～ 2中2年生の職場体験学習 ～



クールなインタビュアー  
大谷特派員

インタビューのとき、相手の話が長いのも、短いのも大変でした。でも何をするにも初めてなので、とても楽しかったです。



頼もしいリーダー  
重松特派員

広報紙を作るなんて最初はできないと思ったけど、とても面白かった。取材相手へ掛ける最初の一言は、毎回緊張しました。



熱血カメラマン  
丸山特派員

初めてのことばかりで、とても難しかったです。でも、カメラやレイアウトなら続けてやってみたいなあと思いました。

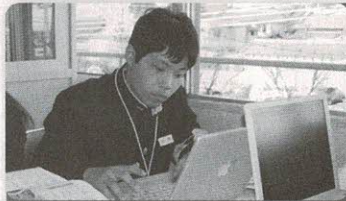

ムードメーカー  
大西特派員

取材で集めた原稿をまとめるのが、大変でした。取材から広報紙のレイアウトまでを一人でやるとしたらしんどいですね。

1月21日(水)～23日(金)の3日間、第二中学校の2年生が市内(一部市外を含む)の約40のお店や事業所などで、職場体験学習を行いました。  
市役所の広聴広報課で職場体験をした私たち4人は、その中から6か所を取材し、みんなが真剣に取り組んで学んだ内容とそこで働く人たちが学ぶ2中生へのインタビューなどをお伝えします。



大西・重松チームと大谷・丸山チーム分かれて、それぞれ興味があるお店や事業所を3か所ずつ選び、21日(水)と22日(木)の2日間で取材をしました。



広報紙ができるまでを学習した後、早速企画会議を開き、どんな紙面を作るか考えました。

4人の特派員は  
こうやって  
この記事を  
作りました

関西スーパー河内磐船店 (大西・重松チーム)

店長の越田さんに  
インタビュー

○ここではどんな仕事をする  
のですか？

3日間で、精肉・青果・海産物・ブイリー・グロスアリー・レジの計6部門の基礎を体験してもらいます。

具体的には肉、野菜やフルーツ、海産物などの商品へ値段を貼ったり、陳列をしたり、お総菜をトレイに入れたりします。グロスアリーでは商品の陳列、レジではかごやカートをお客さんに渡す仕事をやってもらいます。

○受け入れた感想は？  
体験できた生徒の良い経験になると思うので、ぜひ毎年やってもらいたいです。

そして、この仕事を通して、仕事の大変さに気づいてほしい。学校では授業中座っているが、ここでは8時間立



ちっぱなしという事もあり、店員の苦労が分かると思います。

仕事中の2中生にも  
インタビュー

○レジを担当した有家さん

かごを渡した時に素通りされることが多かったけど、年齢の高い人ほど、かごを受け取ってくれました。

○精肉を担当した後藤君と石川君

普段は入れない場所(バックヤード)などで、とても気をつかいました。思っていたより休む暇がなく、疲れました。

○グロスアリーを担当した高田さん

品物の位置が分からなくて大変だったけど、野菜の並べ方が季節によって違うことを知ることができ、楽しかった。



消防署 (大谷・丸山チーム)

整備課の萩原さんに  
インタビュー

○ここではどんな仕事をする  
のですか？

初めに救急車など機材の説明を受けてもらいます。それから放水訓練やレスキューの体験などをします。

○受け入れた感想は？

覚えが早いし、体が柔らかいですね。

○消防士を目指す人にメッセージを！

まずは健康が第一です。基礎的な体力も大切です。少しずつ体力をつけておくといかもいれません。

体験の内容をレポート

消防服を脱いで、また早く着る練習をしていた。30秒もかけずに着なければならぬので、とても大変だった。消防服は、冬だから、あまり



暑くなさそうだった(夏は死ぬほど暑そうだ)。動きにくそうだったが、あまり重たくはないようだ。服を着るのは面白そうだった。

一日目を終えた感想を  
聞いてみました

○福田君

消防署は覚えなければいけないことがいっぱいあり、大変だった。

○前田君

放水訓練の時の水の圧力が、予想以上に強かったから驚いた。

○西川君

最初、何をするか分からなくて緊張したが、優しい出迎えてすぐ緊張がほぐれた。消防服は予想以上に重かった。

○福本君

新しい救急車の中が思ったよりも広かった。



最後に中田市長から「これからは君たちの時代。頑張ってください」と激励を受けました。



広報紙を作製する機材やパソコンを使った広報紙のレイアウトを学びました。



インタビューや体験レポートを記事にまとめ、パソコンに入力し、原稿を作成しました。



元新聞記者から、記事を書くときの注意点を聞きました。

## 交野幼稚園 (大西・重松チーム)



先生の山本さんに  
インタビュアー

○ここではどんな仕事をする  
のですか？

3日間、ドッジボールや鬼  
ごっこ、縄跳びなどで園児たち  
とたっぷり遊んでもらいます。

○受け入れた感想は？

園児たちと比べたら元気が  
無いですね。園児たちは元氣  
で素直なので、それを吸収し  
てほしいです。

○幼稚園の先生を目指す人に  
メッセージを！

先生になりたい人には、  
ぜひ頑張ってもらいたいで  
す。子供好きで、挨拶がちゃ  
んとできる人になってほしい  
ですね。

園児に追いかけ回された  
2中生にインタビュアー

○田中さん  
園児たちがとっても元氣な



ので、ついていくのがしんど  
いけど、楽しいです。

○木村さん

とっても大変だけど、園児  
たちがかわいいから楽しい！  
緊張したけど、なんだか自分  
が子どもになったみたいです。

○延命さん

しんどくて大変だけど、と  
ても楽しいです。

○田村さん

園児たちが一斉にしゃべり  
かけてくるのでとても困りま  
した。また、いっしょに遊  
んでも全然疲れないから、先  
に疲れてしまいました。でも  
やっぱり遊ぶのは楽しいで  
す。

## 郡津小学校 (大谷・丸山チーム)



1年2組の体育の授業を  
体験レポート

まずは大縄。1年生はとて  
も楽しそうで、とてもにぎや  
かでした。2中生も楽しそう  
にやっていました。1年生も  
思ったより上手くて驚きまし  
た。

次にドッジボール。大縄よ  
り盛り上がっていて、めっちゃ  
くっちゃ楽しそうでした。ま  
た、2中生にボールが渡った  
時には特に盛り上がってい  
ました。2中生も楽しかった  
と言っていました。初めに並  
んで礼をする時、小学生がと  
ても素直だったのに驚きまし  
た。僕たちもあんな時があっ  
たんだなあと思いました。走  
り回っているところも、言い  
合っているところもとてもか  
わいかったです。



先生気分の2中生に  
インタビュアー

○鍋野君  
とても疲れたけど楽しかつ  
た。

○南君

とてもにぎやかだった。図  
工のときに立ちっぱなしで、  
とてもしんどかった。

いつも違う先生に  
小学1年生もたはしやぎ

○前原君

ドッジボールが楽しかつ  
た。

○竹田さん

お兄ちゃん(鍋野君)が好  
き！  
お兄ちゃん(鍋野君)が好  
君をとても気に入ったよう  
で、いつまでもくっついて  
いました。南君は、男の子  
たちに大人気でした！

## 職場体験学習について

(2中 大野先生)

平成14年から学校週5日制が  
完全実施され、教育課程が大き  
く変わりました。特に選択教科  
と総合的な学習の時間が導入さ  
れたことが大きな変化です。

総合的な学習では、自ら学び、  
自ら考え、主体的に判断するこ  
とができる問題解決の能力を身  
につけ、自己の生き方を考える  
ことのできる「生きる力」を育成  
することがねらいとなっています。

本校でも総合的な学習の時間  
に生徒一人ひとりが将来の展望  
を持って進路を選択できる進路  
学習に取り組んでいます。

職場体験学習は、こうした進  
路学習の主な取り組みのひとつ  
です。まず、1年生の時に地域の  
様々な職業に携わっている人に  
来ていただき、それぞれの仕事  
についてお話を聞く、聞き取り  
学習を行います。そして、2年生  
では「働くことの喜びや厳しさ  
を直接体験する。働く人々と接  
することによって働くことの意  
義や意味について考える。体験の  
中で自分自身の個性や特技を見  
つめ直し、将来についてより深く  
考え積極的な生き方ができる」  
を目的に職場体験学習を実施し  
ています。

3年生になると、1年、2年  
での学習を基礎に、将来を見据え  
た進路を決定するとして、高等  
学校への進路を中心に主体的な  
取り組みを進めています。

ビューティーサロンモリワキ交野店 (大西・重松チーム)



チーフの河野さんに  
インタビュアー

○ここではどんな仕事をするのですか？

お客さんへのお茶出しと食器洗い。ほかにも雑誌の交換や、パーマの時などに道具を渡してもらいます。

○受け入れた感想は？

仕事の飲み込みが早く驚きました。きつと良い勉強になるので、来年以降も体験にきて欲しいですね。また、この仕事を通じて、言葉遣いが良くなってくれたらいいなと思います。

社長の森脇さんにも  
お話を伺いました

○美容師を目指す人にメッセージを！

格好いいとか、憧れだけでは、この仕事はできません。夜遅くまで練習があるので、

それなりの覚悟がいり、気持ちの強い人が向いていると思います。

お客さんにも  
インタビュアーしました

○中学生の職場体験について一言

若いうちに職業の体験をするのは、とても良いことだと思います。実は、言われるまで中学生とは気付かなくて、新しい人が入ったと思っていました。

お店に溶け込んでいた  
内西さんと松井さん

ずっと立っていたので足が痛かったです。朝が結構早かったので、大変でした。仕事は思ったよりきつく、まだまだ中学生のままでもいいなと思いました。



大阪市立大学理学部附属植物園 (大谷・丸山チーム)



体験の内容をレポート

木や植物に使うための土作りをしていた。山土・ピート・川砂・赤玉土・パーミキュライト・石砂・肥料と、7種類もの材料をふるいやすスコップを使って混ぜていた。花の苗を入れた黒いカップをたくさん作っていた。春までに、なんと約3000個も作るとのことでした。

土作り中の北岡さんと  
杉本さんにインタビュアー

○この仕事をやってみてどうでしたか？

なかなか楽しかったけど、いろいろ作ってしんどかったです。

○オニグルミを食べたそうですが味はどうでしたか？  
おいしいです。(北岡さん)  
まずいです。(杉本さん)



植え替え作業中の  
佐々野君・大島君・田中君  
にインタビュアー

○この仕事をやってみてどうでしたか？

木の高さを測るなど、やったことのないことができて、うれしかったです。自然の中で仕事をするのは楽しいし、植物の事をよく知ることができました。ただ、作業をしていて手が冷たかったことと、山の斜面を登ることが辛かったです。

○なぜ植物園の職場体験を選んだのですか？

植物園でしかできない事があると思ったからです。

○実際はどうでしたか？  
できました。チエーンソーの使い方を教えてもらいました。

自分たちの  
手で  
広報紙を  
つくって  
みませんか

「子ども広報」  
編集記者募集

広報かたので発行を予定している「子ども広報(仮称)」の記者を募集します。

○対象

市役所に自宅から通うことができる小学4年生〜中学生

○活動内容

3月から休日を中心に活動します。小・中学生が考えていることや言いたいことなど、興味のあるテーマを見つけて、取材をしたり記事を書いたりします。

○申し込み・問い合わせ

はがき、ファクス、メールのいずれかで、住所・氏名・学校名・学年・電話番号・応募の動機を簡単に書いて広聴広報課(☎892・01121)ファクス891・5046) T57618501 交野市役所広聴広報課「子ども広報」係 e-mail:kouhou@city.katano.osaka.jp

# スポーツ・文化教室

## ～教室生を募集～

(財)交野市体育文化協会は、16年度スポーツ・文化教室(4月から開講、8月は休講)の教室生を募集します。

あなたもスポーツ教室で汗を流し、文化教室で教養・趣味の楽しさを身につけませんか。教室名・定員・参加費などは、各教室欄を参照してください。参加費のうち、材料費など各自負担額は概算です。

○参加費 各教室の「申込時」に一括納入か、前半分・後半分といった分割納入も可能

○申し込み

◇文化教室  
往復はがき(記入例参照)に希望教室名、住所、氏名(ふりがな)、電話番号を記入、3月15日(月)(消印有効)までに〒576-0052 交野市私部2-29-1

1 (財)交野市体育文化協会文化教室係  
※返信用に教室案内、参加費などを記入して返送します。

※はがき1枚に1人分のみ記入してください。

※応募者が10人未満の教室は開講しません。また、定員を超えた場合は、抽選を行います。

◇スポーツ教室

▽青年の家、武道館、いきいきランド交野で開講する教室は、3月15日(月)午前9時から午後4時まで、青年の家で受け付けます。

▽星の里いわふねで開講する教室は3月15日(月)午前9時から星の里いわふねで受け付けます。

▽星田西体育施設・第1児童センターで開講する教室は、3月16日(火)午前9時から、それぞれ開催する施設で受け付けます。

※受け付けは、全て先着順です。

○問い合わせ (財)交野市体育文化協会事務局(青年の家内) ☎892・7721

### 文化教室 ◇期間4月～17年3月

教室名・(定員)・講師	と き・と ころ	対 象	参加費
成人木彫り(25人) 平研さん・手島康夫さん	毎月第1・3火曜日、19:00～21:00 青年の家	市内在住・在勤者	前半分6,500円 材料費各自実費負担
手編み(土曜日コース)(30人) 兵藤純子さん・松尾きみえさん・ 新治満智子さん・在田恭子さん	毎月第1・3土曜日、14:00～16:00 青年の家		
手編み(初心者コース)(30人) 同上	毎月第2・4水曜日、10:00～12:00 青年の家	市内在住・在勤の経験者	前半分6,500円 材料費セーター1枚5,000円程度
手編み(経験者コース)(30人) 同上	毎月第2・4水曜日、13:00～15:00 青年の家		
手編み(星田西コース)(20人) 同上	毎月第1・3水曜日、10:00～12:00 星田西体育施設	市内在住・在勤者	前半分6,500円 材料1作品600円程度
はり絵(20人) 斧原美代子さん	毎月第2・4木曜日、10:00～12:00 青年の家		
水彩画(初心者コース①・②)(各20人) 松山徹さん・大西善和さん	毎月第2・4木曜日、10:00～12:00 青年の家	市内在住・在勤の経験者	前半分6,500円 教材費各自実費負担
水彩画(経験者コース)(20人) 片瀬正澄さん	毎月第2・4木曜日、13:00～15:00 青年の家		
パッチワーク(20人) 大西和子さん	毎月第1・3木曜日、10:00～12:00 青年の家	市内在住・在勤者	前半分6,500円、教材費初回 2,200円、以降1回1,700円程度
トールペイント(初心者コース)(20人) 西島奈穂子さん	毎月第1・3金曜日、10:00～12:00 青年の家		
トールペイント(経験者コース)(20人) 同上	毎月第2・4金曜日、10:00～12:00 青年の家	市内在住・在勤の経験者	前半分6,500円、 教材費1作品1,000円程度

### 文化教室 ◇期間4月～9月

教室名・(定員)・講師	と き・と ころ	対 象	参加費
ガーデニング①(20人) 花元仁さん	毎月第3水曜日、14:00～16:00 青年の家	市内在住・在勤者	前半分3,250円、 材料費1作品2,000円程度
いけ花① 御室流10回コース(20人) 合田和子さん	毎月第2・4火曜日、19:00～20:30 武道館		10回分15,500円 (お茶代を含む)
茶道① 武者小路千家10回コース(20人) 三樹初子さん	毎月第2・4土曜日、10:00～11:30 武道館		10回分9,000円 (お菓子・お茶代を含む)
着物着付① 8回コース(20人) 野田文代さん、川勝ひろみさん	毎週金曜日、10:00～12:00 武道館	市内在住の女性	8回分5,200円

# スポーツ教室 ◇期間4月～17年3月

教室名・(定員)・講師	と き・ところ	対 象	参加費	
子ども体操1 (35人) 吉永美津子さん・中村敏子さん	毎週水曜日、15:00～16:15 第1児童センター	小学1・2年生	12,100円 前半分5,500円 後半分6,600円	
子ども体操2 (35人) 米永富美子さん	毎週土曜日、14:45～16:00 青年の家	小学1～3年生		
子どもエアロビクス(35人) 小川淑子さん	毎週水曜日、15:45～17:00 武道館	小学1～6年生		
ジュニア器械体操(40人) 米永富美子さん・松田京子さん	毎週土曜日、10:30～12:00 青年の家	小学1～6年生	16,500円 前半分7,500円 後半分9,000円	
女性体操1 (60人) 青山香織さん	毎週木曜日、10:00～12:00 いきいきランド交野	市内在住・在勤の 18歳以上の女性		
女性体操2 (60人) 米永富美子さん	毎週金曜日、10:00～12:00 いきいきランド交野			
女性体操3 (50人) 吉永美津子さん	毎週木曜日、10:00～12:00 星の里いわふね			
女性体操4 (50人) 竹平富美子さん	毎週水曜日、10:00～12:00 星田西体育施設			
女性体操5 (30人) 藤原稔子さん	毎週水曜日、10:00～12:00 第1児童センター			
壮年レクリエーション1 (60人) 松田京子さん	毎週月曜日、10:00～12:00 いきいきランド交野			市内在住・在勤の 壮年
壮年レクリエーション2 (60人) 松村君枝さん	毎週水曜日、13:00～15:00 いきいきランド交野			
壮年レクリエーション3 (60人) 福井隆子さん	毎週金曜日、13:00～15:00 いきいきランド交野			
壮年レクリエーション4 (50人) 藤原稔子さん	毎週月曜日、10:00～12:00 星の里いわふね体育室			
エアロビクス(50人) 平井真裕子さん	毎週木曜日、13:30～15:00 いきいきランド交野		市内在住・在勤の 18歳以上の女性	8,800円 前半分4,000円 後半分4,800円
健康ウォーク(30人) 福井隆子さん	第1・3水曜日、10:00～12:00 武道館武道場	市内在住・在勤の 18歳以上		
気功(50人) 八牧玲子さん	毎週水曜日、13:00～15:00 いきいきランド交野			
真向法(50人) 大谷肇さん・竹綱芽生さん・出水幸子さん	毎週木曜日、10:00～12:00 青年の家演奏練習室303号			
バウンドテニス(40人) 松村君枝さん	毎週土曜日、10:00～12:00 いきいきランド交野			
アウトドアニュースポーツ(40人) (グランドゴルフ、ターゲットバードゴルフほか) 松田京子さん	毎週水曜日、10:00～12:00 いきいきランド交野			
太極拳(60人) 松田日佐子さん・佃静枝さん・柴坂貴美子さん・ 森多恵子さん	毎週水曜日、14:00～15:30 武道館			
さわやか体操(50人) 松下素子さん	毎週木曜日、10:00～12:00 星田西体育施設		市内在住・在勤の 18歳以上の女性	

## 文化教室の往復はがき記入例

<input type="checkbox"/> 576-0052 《往信》	(財)交野市体育文化協会 <b>「文化教室」</b> 係行	交野市私部2-29-1	何も書かないでください。 教室案内、参加費などを 記入し返送します。
---	----------------------------------	-------------	--

<input type="checkbox"/> 576-□□□□ 《返信》	申し込み者氏名 様	申し込み者住所	①希望教室名 ②住所 ③氏名(ふりがな) ④電話番号
---	--------------	---------	-------------------------------------

## 交野自然ふれあいウォーク

### 初心者・一般・健脚の3コース

第5回交野自然ふれあいウォークは、4月29日(祝)に実施することに決まりました。

同ウォーク実行委員会の主催によるもので、自然環境に恵まれた交野の山や川を家族・友人、地域の人たちと一緒に歩いて、自然体験していただくものです。ふるってご参加ください。

〇コース  
▽初心者コース(約5キ) 〃  
里山・たんぼコース  
▽一般コース(約10キ) 〃交野山コース

▽健脚コース(約15キ) 〃交野山・天野川コース

〇参加費 500円(中学生以下は無料)

〇申し込み 交野自然ふれあい

## 老人スポーツ講習会 (ゲートボール競技)

市では、お年寄りがスポーツを通じて健康を保ち、生きがいを高めることを目的に

いウォーク実行委員会(青年の家内)か、往復はがきに郵便番号・住所・氏名・電話番号と参加コース名・参加者全員の氏名を記入し、〒576-0005 2 交野市私部2-29-1 交野自然ふれあいウォーク実行委員会係

〇問い合わせ 同実行委員会(青年の家内) ☎892・7721

「老人スポーツ講習会」を開きます。

〇とき 3月15日(月) 19日(金) 午前10時~正午

〇ところ 天野川緑地公園(ゲートボール場)

〇内容 ゲートボールの講習(5回)

〇対象 市内在住のおおむね60歳以上の初心者

〇定員 先着各30人

〇参加料 無料

〇指 導 日本ゲートボール協会指導員

〇申し込み 福祉サービス課(土曜・日曜を除く)

〇問い合わせ 同課(☎893・6400)

男女共同参画社会の実現に向け、身の回りで感じる男女差別や男女平等への思いなどを詠んだ一行詩を募集します。

## 第6回女と男の一行詩募集

男女共同参画社会の実現に向け、身の回りで感じる男女差別や男女平等への思いなどを詠んだ一行詩を募集します。

〇資格 制限なし

〇応募方法

はがき1通に一行詩2作品(はがきは何通でも可)と郵便番号・住所・氏名(ふりがな)・年齢・電話番号を明記し、3月25日(木) <当日消印有効>までに、〒756-8601 小野田市日の出1-1-1 小野田市男女共同参画室「女と男の一行詩」係へ応募ください

〇表彰 最優秀賞(1点)・優秀賞(2点)・入賞(7点)、各記念品と副賞

※発表は、入賞者への連絡をもって発表にかえます。

〇主催 山口県小野田市

〇問い合わせ 同係(☎0836・82・1133)

e-mail: josei@city.onoda.yamaguchi.jp

今年の冬は、年明け暖かかったが、中旬以降は厳しい寒さが続きました。急変するのは天候ばかりではないようで、昨今は人の考え方も大きく変わってきたようです。

今年の成人式は、各地で人を侮辱するような行為が見られました。なぜ祝日を見ながら祝福しないのでしょうか。他人とのつき合いで大切なことは、相手を思いやることではないでしょうか。

思いやりをもつて接し、自分もまた、優しくしてもらうことで、人と人の関係がうまく保たれるのではないのでしょうか。

成人したみなさんには、後に続く小中学生に尊敬される大人になつて欲しいものです。

青少年のみなさんには、世間や他人に対して不平不満がたたくさんあるかもしれませんが、愚痴る前に、まず自分で出来ることから始めることを提案します。小さくてもいいから夢や目標を持ち、それに向かって突き進むことです。

そして、友人と多くを語

## 青少年コーナー

### 「今、出来ることから実行しよう」

り、相手を知り、自分を知ってもらうことです。時には、喜怒哀楽を感じ、心を豊かに高めてください。自己中心的な考えや行動をしていたのでは、世のため人のためにはなりません。

スポーツや音楽、外国語を学び、読書やボランティアなどで自分を磨くことも大切です。今出来ることから、あせらず、おごらず、怖がらずに実行してください。

家庭では、子どもたちから目を離さず、つないだ手をゆつくり離しながら、包容力をもって実行してください。

私たちが青少年指導員も知恵を絞り、出来る限りの協力をしていきます。(青少年指導員会広報部)

〇問い合わせ 青少年育成課(☎892・7721)





# ふれあい体験作文

大阪ふれあいキャンペーン実行委員会主催の2003年大阪ふれあい大会は、12月7日(日)、高石市民文化会館アプラホールで開かれ、表彰と作文朗読、アトラクションなどが繰り広げられました。

「心の輪を広げる体験作文」では、入選者17人を表彰。交野市関係では、高校・一般部門で、関西創価高校1年綿原清子さんが優秀賞を受賞しました。

なお、最優秀賞を受賞した同校3年山形光枝さんの作品は、「広報かたの」2月10日号11頁に掲載しました。

## 「自分らしく生きること」

関西創価高校1年 綿原清子さん

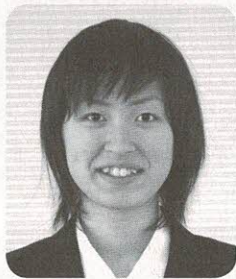

ある日私は、いつものように最寄駅の改札を出た。学校帰り、くたくたに疲れた体。一刻も早く家に帰りたくて、私は早足になった。その時、私の行こうとする先に1人の男性がいた。手元にある杖から、その人は目が不自由だということがわかった。わかったけれど大丈夫かなあと思っただけで、結局私は、自分の心にいろいろと言いつて、その人の前を通り過ぎた。その時……

後ろでさっきの男性に別の男性が声をかけているのが聞こえた。そして会話の最後に聞いたのは、「ありがとうございました」という一言。その時私は後悔した。どうして自分は声をかけなかったのか? どうして黙って通り過ぎたのか? 後悔は、ずっと続いていく。

でもーこの作文を書くころと比べて、そして改めてこの出来事考えてみた時、私は思った。この後悔は、すごく傲慢なものなんじゃないだろうか? と。障害を持つている人はこの世界中にたくさんいて、私も何度もそういう人に出会ってきた。その度私は、あの男性の時と同じ様に、「大変だなあ」と思っていた。そしてそれと同時に、そういう人を

助けたい、と思った。助ける。ー聞こえのいい言葉かもしれない。でも、私の心の中のその気持ちには、自分はその人よりもできることがたくさんあるから、だからその人を助けてあげたい、という心が含まれていたんじゃないか?

助けたい、という気持ちが間違っているということはないだろう。でも、その中に傲慢な心加わるかどうかは紙一重の差なんだと思う。障害を持つている人が大変じゃない訳はない。でも、それでもその人たちはそれに負けていない。世界中にはー大変な中でも活躍している人がたくさんいるから。4年に一度、オリンピックと同時にパラリンピックが行われるし、日本の中で言うなら今年の甲子園には義足の選手が出場していた。

障害があることが不幸なのではなく、それに負けてしまふことが不幸なのであるーこの世界に生きる全ての人に共通してこのことが言える。私は思う。なのに、五体満足の人たちは、自分たちがそうであるというだけで、その人の「障害」という、表面上のそれだけを見ていないだろうか?

家の近くの公園に行った時、よく車椅子でマラソンを走っている人を見かけた。もともと走るのが嫌いな私は、その人が普通に走るよりもずっと辛いはずなのに、どうして走り続けたいわれるのかが不思議だった。でも、その時の私はまさに、その人の表面しか見ていなかったのだ。答えはすごく簡単なことだ、きっとその人は走るのがすごく好きなんだろう。たとえ障害を持つているとしても、やりたいことをする自由に変わりはない。

今、日本ではバリアフリーが叫ばれている。段差をなくした歩道やバス、エレベーターの設置、点字ブロックの増加など、世界の中では遅いにして、少しずつ確実にそれは進んでいる。でも同時に、私たちは心の

面でもバリアフリーを行わなければいけないのではないだろうか? 街の環境が整ったとしても、周囲の人々の理解がなければ皆さんの面で困ることがあるだろう。だからこそ私たちは、障害を持った人たちを「助けて」いくべきだと思う。

でも、その「助ける」を、「助けてあげる」につなげてはいけないのだ。私たちは、その人が障害に負けずに自分らしく生きていくための「手助け」をするべきなのだ。もう、あの時と同じ後悔はしたくない。ー。そしてそれは、毎日の中の小さな心掛け次第で変わっていくことだと思う。

## 英語で作文が

書けたらいいなあ

夏休みの宿題で、今まで体験について書きました。賞をいただくとは思っていませんでしたし、とても嬉しいです。作文を書くのは、好きなんですけど、こんな機会がないとなかなか書こうとしないので、これからは、もっと書くように努めたいと思います。また、英語なんかと一緒に作文ができればいいなあと思います。

1月末の市の人口(前月比)	1月の
人口 78,846人(-184)	火災と救急
男 38,587人(-167)	火災 2件
女 40,259人(-17)	救急 238件
世帯数 28,548 (-205)	



郡津小学校



文化財防火訓練

1月18日(日)、星田神社で星田分団・私市分団・消防本部による文化財防火訓練が、実施されました。

近くの防火用水池からの素早い放水に観衆から大きな拍手が上がっていました。

日頃の訓練が、いざという時の消火活動に役立つのが感じ取れました。

あの日を忘れないように・・・  
避難訓練

阪神・淡路大震災から9年が過ぎた1月、市内の各小学校で避難訓練が行われました。

大震災の恐ろしさを風化させないため、この時期に実施したもので、1月16日(金)は郡津・長宝寺小学校、27日(火)には交野小学校で、それぞれ休み時間に避難訓練がありました。

先生や上級生の誘導により、所定の場所に集合し、「普段から気をつけておくことが大切です」との先生の話に、児童らはうなずいていました。



長宝寺小学校



交野小学校

- 対象 0歳～2歳児とその保護者(兄・姉も参加可)
- 申し込み 当日直接会場
- 内容 赤ちゃんとのんびりくつろげるサロン
- ところ ゆうゆうセンター3階 運動療教室
- とき 3月13日(土)午後2時～4時
- 赤ちゃんサロン」
- 7:5676)
- 97:5675 ファクス03・379
- マタニティコンサート係(☎03・37
- 渋谷区神宮前5-53-11 こどもの城
- を記入し、〒150-0001 東京都
- を記入し、〒150-0001 東京都
- スに、郵便番号・住所・氏名・電話番号
- 申し込み 電話か、はがきまたはファク
- 定員 300人(先着順)
- 対象 妊婦(妊娠5～9か月)とその家族(保育あり)
- 内容 音楽家によるコンサート、産科医と小児科医のトークなど
- ところ ゆうゆうセンター4階 交流ホール
- とき 3月13日(土)午後1時30分～3時15分
- マタニティコンサート」
- 赤ちゃんサロンを開催します。
- に、次のとおりマタニティコンサートと
- クルネットワーク「ティンクル」ととも
- いる保護者を対象に、交野市子育てサー
- ます。今回、妊婦さんと赤ちゃんを育てて
- て支援に関する様々な支援事業をしてい
- (財)児童育成協会「こどもの城」は、子育

子育て支援のつどい  
問い合わせ 社会福祉課  
0893・6400



### 出張電池教室

1月22日(木)、私市小学校で3年生を対象に出張電池教室が開かれました。

松下電池工業の職員が、電池の原理や作り方などについて話し、一人ひとりが電池を作りました。

体育館を暗くして豆電球の点灯式を行い、明かりが灯ると児童たちは歓声を上げていました。



### 牛乳パックで 小物入れを作ろう

1月27日(火)、ゆうゆうセンターで牛乳パックを利用した、小物入れ作りがありました。

参加者たちは、「孫娘におばあちゃんのいいところを見せるんや」などと言いながら、真剣に取り組んでいました。



### 市長杯子ども会駅伝大会

1月25日(日)、いきいきランド交野で、子どもの健全育成を願う、交野市長杯子ども会駅伝大会が開かれました。

雪が舞う寒い中、沿道では友人や保護者、先生たちが盛んに声援、選手たちは最後まで一生懸命走り抜きました。

〈結果〉

男子：①長子連A②倉治A

女子：①長子連A②フルレ交野



広報紙づくりに参加しませんか

広報レポーター募集

市内の催しや話題を取材していただける16年度広報レポーターを募集します。

○主な活動

▽地域の話題や催しの取材

▽月1回のレポーター会議への出席

▽企画会議で決まったテーマの取材

▽活動期間は、4月～17年3月まで

※取材後は原稿と写真を提出。カメラは貸与します。

○応募資格・定員

土曜日・休日でも取材ができる18歳以上の市民、若干名

○応募方法

3月31日(水)までに、履歴書(写真貼付)に「こんなことをしてみたい。こんなことに興味がある。」などの短文を付けて、広聴広報課まで送ってください。

※送付された履歴書等は返却しません。

○送付先

〒576-18501 交野市私部1-1-1 交野市役所広聴広報課 広報レポーター募集係

○問い合わせ 広聴広報課



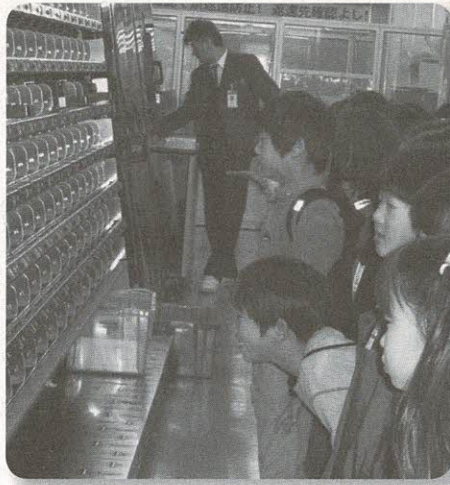

**小学生が交野郵便局を見学**

1月28日(水)、妙見坂小学校の2年生が交野郵便局を見学しました。

大きなポストをのぞいたり、実際に消印を押す機械や宛先の区分機が動くのを見て「おっ、早い」「すごい」などと、驚きの声を連発したりしていました。

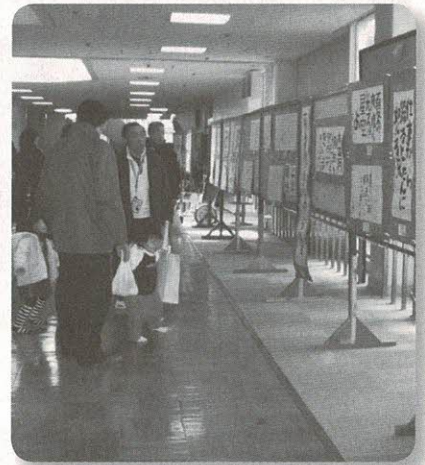

**交野養護学校で作品展**

2月1日(日)、大阪府立交野養護学校で第23回作品展が開かれました。

展示された作品からは、生徒たちの創造性や自主性が感じられました。また、作品の販売もあり、来場者が絶えませんでした。



**春日野部屋が星田会館を大相撲大阪場所の宿舎に**

3月14日(日)～28日(日)、大阪府立体育館で開催される、大相撲3月場所(大阪場所)の春日野部屋宿舎が星田会館に決まりました。

2月29日(日)から力士らが星田入りし、3月2日(火)から稽古を開始しますが、場所中は力士らのかっ歩する姿が見られることでしょう。

写真提供：春日野部屋

**は〜い！こちらは広報です**

「ちょっと聞きたいもつと知りたい」コーナー

このコーナーは、市民のみなさんが市役所の仕事や手続きなどで、日ごろから疑問に思っていることを質問していたいただき、担当する課がお答えするコーナーです。

はがきや封書、ファクス、メールに住所、氏名、電話番号を必ず記入して、広聴広報課へお寄せください。

いただいた質問には、すべてご返事をしますが、紙面の都合で掲載できない場合があります。

**交野児童会分室について**

**Q** 子どもが留守家庭児童会の「交野児童会分室」に通っています。日ごろから2つのことで疑問に思っています。

**①** 交野児童会分室は、住吉神社内の私部ふれあい館に開設されており、子どもたちはすぐ前の児童公園で遊んでいます。この公園には、花壇等もあり、手狭でボール遊びも制限されています。市の持ち物なら改善できないでしょうか。

**②** 土曜日に児童会を開設していただいているのですが、なぜ空いていて広い体育館や運動場のある交野小学校が使えないのでしょうか。(匿名)

**A** 交野児童健全育成事業(留守家庭児童会)は、現在、市内13か所で行われています。開設場所は、9か所が

い場合もありますので、あらかじめご了承ください。

また、広報紙「広報かたの」へのご意見、ご感想もお寄せください。

○送付先 〒576-8501 交野市役所広聴広報課「は〜い！

こちらは広報です」係、ファクス

891-5046、e-mail: kouh

ou@city.katano.osaka.jp

○問い合わせ 広聴広報課

小学校の敷地内、4か所が小学校外の市民ふれあい館となっています。

ご質問の「交野児童会分室」は、私部の住吉神社内にある「私部ふれあい館」を利用してあります。同ふれあい館は、借地の上に建てられており、ご指摘の公園も住吉神社境内で子どもたちも利用させていただいています。

手狭であることからボール遊びなどがある程度制限されますが、安全を考えればやむを得ないと考えています。

また、土曜日の小学校内での児童会の開設の件ですが、交野小学校などど協議して、子どもたちが利用できるよう調整します。

青少年育成課(☎892-7721)



## 前立腺がんってどんな病気？

前立腺がんとは、男性の生殖器にある前立腺に発生するがんのことです。50歳を過ぎると増加し、欧米では、男性死亡者の約20%を占める頻度の高いがんです。近年、日本でも食事の欧米化や高齢化に伴い急激に増加しており、2015年には現在の約3倍の患者数になると予測されています。前立腺がんは、様々ながんの中で、今後最も増加するがんといえます。

しかし、前立腺がんの初期はほとんど自覚症状がなく、発見が遅れがちになります。

では、どうすれば早期発見できるのでしょうか。

講座を通じて一緒に学びませんか？

- とき 3月19日(金)午後2時～3時30分
- ところ ゆうゆうセンター3階 展示活用室
- テーマ 「前立腺がんってどんな病気？」
- 講師 星ヶ丘厚生年金病院 泌尿器科部長 百瀬 均さん
- 対象 市民
- 定員 先着50人
- 申し込み・問い合わせ 3月1日(月)から電話か、直接健康増進課(☎893・6405)



## 市民健康講座 「乳がん」検診・疾患・治療について

わが国では、年間4万人が乳がんにかかると推定され、女性全体では、乳がんが胃がんを抜いて1位となっています。今後さらに増加が予想されており、厚生労働省でも視触診だけでなく、2年ごとにマンモグラフィ検査を受けることが有効であるとの指針を出しています。

乳がんの検診・治療などについて、知らない人はもちろん、知っている人も最新情報を含めて学びませんか。

- とき 3月22日(月)午後2時
- ところ 3時30分 ゆうゆうセンター3階 展示活用室
- テーマ 「乳がん」検診・疾患・治療について
- 講師 関西医科大学附属男山病院 外科部長 畑 武彦さん
- 対象 市民
- 定員 50人
- 申し込み・問い合わせ 3月1日(月)から電話か、直接健康増進課(☎893・6405)



- 内容 ①親子クッキング(実習・試食) ②キッズ体験コーナー ③講演とパネルディスカッション

- とき 3月25日(木)午前10時～午後3時30分
- ところ ゆうゆうセンター

- 定員 ①は小学生親子24組(親100円、子ども1人1000円) ②は100人
- 申し込み ①は親子の氏名・年齢(学年)連絡先電話番号を記入して3月19日(金)までに〒575-10034 四條畷市江瀬美町1-16 四條畷保健所、②は不要、③は3月19日(金)までに電話で同保健所
- 問い合わせ 同保健所(☎878・1021)



## みんなでお考えよう！ 子どもの食と健康



## Welcome かむかむ教室

かみかみ不足が、ことばの発音や脳の発達に大きく影響するといわれています。

お子さんが、食べ物をよくかまない、丸のみをする、などの悩みはありませんか。

- とき 3月10日(水) ①午後2時30分～3時 ②午後3時15分～3時45分
- ※①か②を選んでください。
- ところ ゆうゆうセンター2階 プレイルーム
- 対象 1歳6か月児～3歳6か月児とその保護者
- 費用 無料
- 持ち物 筆記用具
- 申し込み 当日直接会場
- 問い合わせ 健康増進課(☎893・6405)



## 子ども予防接種週間

3月1日(月)～7日(日)は、子ども予防接種週間です。予防接種は、感染予防、発病防止、症状の軽減、病気まん延防止などが目的で、種類により適した年齢があり、それぞれ実施期間が決められています。

受け忘れていた予防接種はありませんか。この機会にお子さんの予防接種を見直してみましょう。

- 問い合わせ 健康増進課(☎893・6405)



## 循環器検診 市民健康つうが

「広報かたの」2月10日号18頁掲載の府民情報「つうが」循環器検診の実施日に誤りがありました。

- 正しくは、3月23日(火)午前9時30分～10時30分です。
- 深くお詫言して訂正いたします。
- なお、内容は、心電図・血液肝機能など・聴力・胸部X線撮影・血圧・尿検査などです。
- 申し込み・問い合わせ 四條畷府民健康プラザ(☎878・1021)



## アルバイト 看護師募集

- 対象 看護師資格を持っている人
- 雇用場所 くらやま幼児園(第3保育所・第3幼稚園)
- 期間 16年4月1日から約1年1か月
- 定員 1人
- 勤務時間
  - ▽平日 午前9時～午後5時15分
  - ▽土曜日 午前9時～正午(月1回)
- 日給 9750円(通勤手当は別途支給)
- 登録に必要なもの 履歴書・資格書の写し・印鑑
- 問い合わせ 幼児対策室



## 小児救急公開フォーラム

- とき 3月14日(日)午後2時30分～5時30分
- ところ 大阪国際会議場(グランキューブ大阪)10階 大会議室(大阪市北区中之島5-3-15)
- 内容 「みんなで育てよう、よりよい小児救急」をテーマに、大阪における小児救急の現状と問題点、その解決方法に対してどのような動きがあるのか、市民とともに考える
- 主催 日本小児科学会、近畿小児科学会
- 問い合わせ 大阪市立大学小児科の新城さん(☎06・6645・3816)



## 愛の献血

- 交野市献血促進協議会は、次のとおり献血活動を行います。市民のみなさんのご協力をお願いします。
- とき 3月3日(水)午前10時～正午、午後1時～4時30分
  - ところ イズミヤ交野店
  - 共催 交野ライオンズクラブ
  - 問い合わせ 社会福祉課(☎893・6400)



## あいあい健康福祉講座

- とき 3月3日(水)午前10時30分～午後3時30分
- ところ 在宅介護支援センター逢々館(私部2-11-38)
- 内容 介護についての基礎知識、車いすの操作の仕方などの練習、実際に介護現場でのふれあい体験
- 定員 先着10人
- 参加費 500円(昼食代)
- 持ち物 筆記用具、上履き、動きやすい服装(スカートは不適)
- 申し込み・問い合わせ 同センター逢々館(☎8995・1771) 月～土曜 日午前9時～午後5時



## 人工肛門の 管理体験発表会

- とき 3月7日(日)午後1時～4時
- ところ 府立谷町福祉センター2階 大ホール(大阪府中央区谷町5-1-4)
- 内容 人工肛門の造設者による管理体験発表と助言 ※医療器具の補装具も展示します。
- 参加費 無料
- 問い合わせ 電話で押見さん(☎06・6937・8709)、白田さん(☎0724・27・8588)、六本さん(☎06・6475・0697)



## 第4回 大阪府障害者スポーツ大会

○競技・開催日・会場

陸上競技	5月16日(日)	万博記念競技場
水泳競技	5月22日(土)	府立障害者交流促進センター(ファインプラザ大阪)
アーチェリー競技	5月23日(日)	〃
フライングディスク	5月22日(土)	〃
卓球競技	5月23日(日)	〃
ボウリング競技	5月22日(土)	ボウルメート京橋

- 参加資格
  - ▷16年4月1日現在、13歳以上の身体障害者並びに知的障害者
  - ▷府内居住者
  - ▷出場可能な競技種目のある人
- ※この大会は、第4回全国障害者スポーツ大会に出場する選手の選考会も兼ねています。
- 申し込み・問い合わせ ゆうゆうセンターの福祉サービス課にある申込書に必要事項を記入し、3月10日(水)までに同課(☎893・6400 ファクス891・6241)



## 第1回 共に生きる障害者展

- とき 3月27日(土)・28日(日) 午前10時～午後5時
- ところ 国際障害者交流センター(ビッグアイ)(泉北高速鉄道「泉が丘」駅下車徒歩4分)
- 内容 障害者作品展、情報通信機器展、文化芸術展
- 入場料 無料
- 問い合わせ 大阪府障害保健福祉室在宅課(☎06・6941・0351 ファクス06・6944・6674 e-mail:shohofukusi@sbox.pref.osaka.jp)





## 所得税の確定申告

16年の所得税の確定申告及び納付の期限は3月15日(月)です。申告期限間近になりますと税務署は大変混雑します。

所得税は、納税者が自ら1年間の所得金額とその税額を正しく計算して申告し、納税するという申告納税制度になっています。15年の1年間の所得金額と税額を正しく計算し、早めに申告と納税をしてください。

### 枚方税務署では「自書申告」を推進しています

確定申告期間中は、署内が混雑し、長時間待っていたりなど、大変ご迷惑をかけます。

このため税務署では、申告書は「前年の控え」及び「確定申告の手引き」などを参考に自分で作成していただく「自書申告」を推進しています。

税務署の申告会場では、署員が会場を巡回して申告書作成のアドバイスを行っています。時間は、午前9時から午後5時までですが、正午から午後1時までは署員の昼食時間となっています。

申告書提出の混雑を緩和するため、申告書の検算は後日改めて行うことにしていますので、ご了承ください。

確定申告書は郵送でも提出できます。その場合、確定申告書の控えが必要な人は、控えを作成のうえ、必ず返信用封筒(切手貼付済、住所・氏名記載済のもの)を同封してください。

期限を過ぎて申告したり、納付したりすると、加算税や延滞税を納めていただく必要があります。ご注意ください。

○郵送先・問い合わせ 〒573-8654 枚方市大垣内町2-9-9 枚方税務署(☎844・9521)

### 国税庁のホームページで所得税確定申告書を作成

大阪国税局・税務署では、納税者の要望に応じて、国税庁ホームページで「所得税の確定申告書」を作成できるようにしました。税務署へは、その申告書で提出できます。

○国税庁ホームページ <http://www.nta.go.jp/>

○利用するときのポイント

申告書を正しく出力していただくため、下記のことをしてください。

- ▷カラープリンタの使用
- ▷プリンタの設定の確認
- ▷印刷後に正しく印刷できたか確認(以上画面の指示にしたがって確認)
- ▷印刷する紙は、A4サイズの普通紙を使用(インクジェット専用紙は使わない)

### ●● 税務署は日曜日にも対応 ●●

枚方税務署では、2月29日(日)も平日どおり確定申告の相談・申告書の受け付けをします。

なお、当日は混雑が予想され、長時間お待たせすることもあるかもしれませんが、ご了承ください。また、会場の税務署には駐車場がありませんので、公共交通機関をご利用ください。



## 住民税の申告受付

住民税(市・府民税)の申告を次のとおり受け付けますので、期間内に必要な書類を持参するか、郵送してください。

なお、所得税の確定申告書を提出した人は、住民税の申告書は提出する必要はありません。

※非課税の人でも、所得証明書が必要な場合の発行資料や国民健康保険料の算定資料にもなりますので、申告するようにしてください。

○とき・ところ  
 ▽3月1日(月)～15日(月) 午前9時30分～11時30分、午後1時～4時 市役所別館3階 中会議室  
 ※土曜・日曜日は受け付けていません。

※市役所別館にはエレベーターがありません。体の不自由な人は、市役所別館1階ホールの連絡用電話で職員をお呼びください。

### 【出張受付】

▽3月4日(木)・5日(金) 午前10時～11時30分、午後1時～3時 星田会館

○申告に必要なもの

▽市・府民税申告書(会場にもあります)

▽給与や年金の源泉徴収票、収入金額や必要経費のわかる書類

▽生命保険料や損害保険料の控除の証明書

▽印鑑

○郵送先・問い合わせ 〒576-8501

交野市私部1-1-1 交野市役所課税課

市民税係



## 公的個人認証サービスが始まりました

1月29日(月)から、公的個人認証サービスが始まりました。

このサービスは、いろいろな行政手続きが自宅などからインターネットを通じて行えるようにするため、都道府県が希望する人に電子証明書を発行するサービスです。

現在は、利用範囲が限られていますが、今後は順次、社会保険関係の手続きや税務署への国税申告などの行政手続きに拡大される予定です。

○申請の手続き

本人または代理人が次のものを持参し、市民課に申請してください。ただし、代理人の場合は、事前に問い合わせてください。

▷住民基本台帳カード

同カードをお持ちでない人は、事前にカードの交付申請(手数料500円)が必要です。また、写真の付いていない同カードの場合は、運転免許証などの提示が必要です。

▷手数料500円(16年3月末までは無料)

○問い合わせ 市民課



## 選挙人名簿の 定時登録と縦覧

3月1日(月)を基準日として、新たに選挙人名簿の登録資格を得た人(昭和59年3月2日までに生まれ、平成15年12月1日以前から住んでいる人、及び同日までに転入届をした人)を3月2日(火)に登録します。

同時に、在外選挙人名簿に12月3日(水)から3月2日(火)までに登録した人のものも含めて、登録内容の本人確認のための書類を左記の期間縦覧することができます。

○とき 3月3日(水)～7日(日) 午前8時30分～午後5時

○ところ 市役所本館2階 選挙管理委員会事務局

○問い合わせ 選挙管理委員会事務局

## 春の全国火災予防運動 3月1日～7日



春の訪れも間近いとはいえ、まだまだ暖房器具が手放せないこのごろです。春のあらしが吹き、空気が乾燥しているため、火災が発生しやすい時期でもあります。

消防本部(署)では、「その油断 火から炎へ 災いへ」をスローガンに3月1日(月)から7日(日)までの1週間、春の火災予防運動を展開します。

期間中は、独居老人宅などの防火診断、消火訓練、病院・スーパーなどの立入検査を行います。市民のみなさんの協力をお願いします。また、老朽化した消火器の破裂による人身事故を防ぐため、家庭などで不用になった消火器を引き取り処分(有料)する業者を紹介します。



○問い合わせ 消防本部(署) 予防課(☎892・0119)

### ●住宅防火といのちを守る7つのポイント●

#### ◇3つの習慣

- ①寝たばこは絶対しない
- ②ストーブは、燃えやすいものから離れた位置で使用する
- ③ガスコンロなどのそばを離れるときは、必ず火を消す

#### ◇4つの対策

- ①逃げ遅れをなくするため、住宅用火災報知器を設置する
- ②寝具や衣類からの火災を防ぐために、防災製品を使う
- ③火災を小さいうちに消すために、住宅用消火器などを設置する
- ④お年寄りや身体の不自由な人を守るために隣近所と協力体制をつくる

## 農業委員会委員 選挙人名簿の縦覧



16年の農業委員会委員選挙人名簿を下記の期間縦覧できます。

この期間中に農業委員会委員選挙人名簿に登録されている人は、登録内容の確認のための縦覧をすることができます。

○とき 3月8日(月)までの午前8時30分～午後5時

○ところ 市役所本館2階 選挙管理委員会事務局

○問い合わせ 選挙管理委員会事務局

## まちづくり ラウンドテーブル



問い合わせ 市民活動推進課

1月25日(日)、ゆうゆうゼンターで、第8回のまちづくりラウンドテーブルが開かれました。厳しい寒さの中16人が参加、枚方市や尼崎市からも見学を兼ねた参加者がありました。

テーマは、資源ごみの回収の際のトラブル、交野まつりなどについてでした。

資源ごみの回収については、市が毎月2回行っている回収のとき、集積場所からアルミ缶や新聞紙など金銭価値のあるものだけを抜き取っていく人があり、どうしたものかといった話でした。資源を循環させるというたて前からは、誰が回収してもかまわないわけですが、子ども会活動など回収目的がはっきりしているものについては、協力者の善意が損なわれるのでは、といった意見でした。

また、普通ごみの集積場所

ホームページ <http://www.city.katano.osaka.jp/kakka/seikatu/>

が遠いとか、後片付けが十分でないとの指摘があり、「市に相談してみてもどうか」「コミュニケーションによって解決できないか」などの意見もありました。

交野まつりについては、市から財政的、人的支援の削減を示されている現状が青年会議所の人から報告され、「路線変更するには、いい機会ではないか」「環境活動に取り組み啓発の場としても協力できるのでは」などと、応援や提案の声があがりました。

枚方の人は、行政とうまくいかない関係を述べたあと、「市民参加についてどう考えているのか」と、問いただし、一瞬一同が沈黙する一幕もありました。しばらくして、対立関係をなくし、お互いが自立することから再出発した方がいいなどの意見が飛び出しました。それにしても、行政との関係の難しさを垣間見た気がしました。

まちづくりラウンドテーブルは、原則として毎月第4日曜日午後2時から2時間程度開かれています。場所などは広報やホームページをご覧ください。どなたでも参加できます。参加されるみなさんが主役です。





## 生ごみの肥料化 (腐葉土・米ぬか方式)

### ●用意するもの●

- ①厚手のミカン箱
- ②米ぬか (3 ~ 4 ㍓)
- ③バケツ
- ④市販の腐葉土 (20 ㍓ = 5 ㍓ ㍓)
- ⑤新聞紙 50 枚
- ⑥棒状温度計 (100℃)
- ⑦ガムテープ (布製)

### ○ぬか床 (B-図) の作り方

- ①厚手のミカン箱のふた部分を立て、布テープで止め、高くする (A-図)
- ②新聞紙を箱の底に敷く (50 枚分)
- ③腐葉土約 5 ㍓と米ぬか約 3 ㍓を良く混ぜ、箱に入れる (腐葉土の水分は約 30%に乾かして使う)

### ○生ごみの肥料化

#### 1 回目

水切りした生ごみ 750 ㍓ ~ 1 ㍓をバケツなどに入れ、ぬか (4 つかみ) をまぶし、良く混ぜる。これをぬか床の中央部①に穴を掘り埋め、周囲の床土をかけ移植コテで突き混ぜるようにしてなじませる。(生ごみの処理量は 750 ㍓ ~ 1 ㍓が適量。以下も同様)

#### 2 回目

さらに 1 ~ 2 日後、1 回目と同じように①の場所に穴を掘り埋め、周囲の床土をかけ、移植コテで突き混ぜる。温度が 40 ~ 50℃ (夏期は 50 ~ 60℃) になったら、順調に反応が進んでいる証です。(もし温度が上昇しない場合は、空きビンにお湯を入れて一緒に埋めるとよい)

#### 3 回目

(B-図) の②の場所に穴を掘り、同様に移植コテで突き混ぜる。以後、③・④・⑤・①の順に埋めていく。(埋めた場所は毎日突き混ぜること)

◇ぬか床の置き場は、雨に濡れない所 (軒下でもよい)、蓋は不要。また水分の発散が多いのでぬか床の下には板木を置き、隙間をあけるのがよい。

◇貝殻、鯛や鳥の骨、タマネギの皮、果物などの種は分解しません。

◇分解を早く確実にさせるためには、ぬかを混ぜる前に生ごみを小さく切った方がよい。

生ごみは、好気菌によって、発酵・分解され、土に還っていきます。1 ~ 2 か月すれば、ぬか床の下の方に新しい土ができています。これは、立派な有機質肥料といえます。

庭、畑、公園の草木の肥料として使ってください。(1 か月くらい、畑の隅に放置してから、施肥するのがよい)



## ごみ減量作戦 生ごみ肥料化のすすめ

市では、老朽化するごみ焼却場の現状を市民に周知し、ごみ減量への協力を呼びかけていますが、今回は、各家庭で簡単にできる生ごみの肥料化を紹介いたします。マンションのベランダでもできるタンボールを使った生ごみの肥料化については、すでに市のホームページ (<http://www.city.katano.osaka.jp/kakka/risaikuru/LISANEW.html>) でも紹介しております。

ごみの減量と資源の有効活用は、その気になれば、誰でも、いつでもできることです。まず、興味を持ってください。

関心を持たれた人、団体などがありましたら、教えてください。みんなの知恵と協力で交野のごみを減らしましょう。

○問い合わせ リサイクルセンター (☎893・8651)

A-図

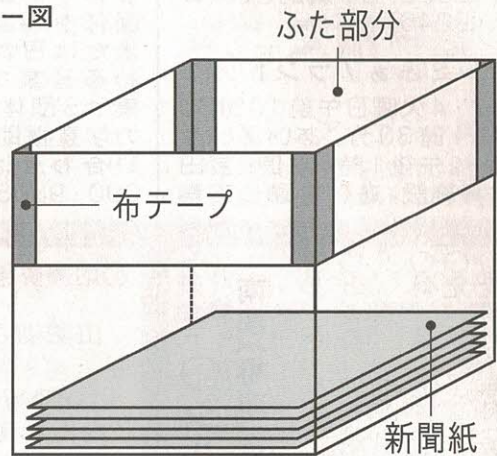

B-図

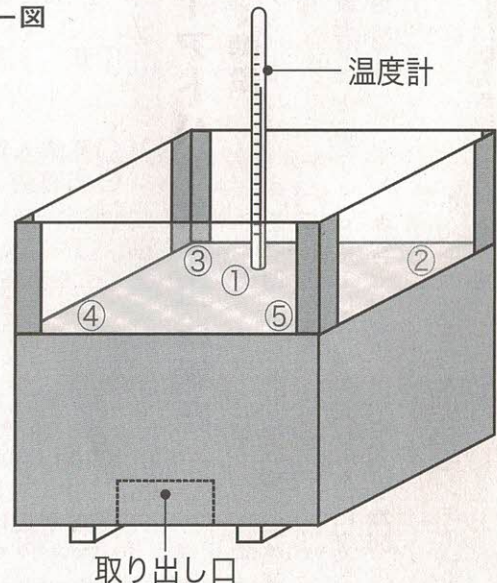



募集

交野俳句会

毎月第1日曜日午後1時～4時、武道館2階専修室。初心者育成及び作品の講評。対象は市民。会費は1月と7月各4,000円(年2回)。講師はNHK学園俳句添削指導の藤崎実さん。申し込み・問い合わせは福地さん(☎891・7985)

生花教室「山ゆり会」(未生流)

毎月第2木曜日午後1時～4時、武道館2階研修室。対象・定員は女性10人。月会費2,000円(花代含む)。指導は鶴飼好子さん。申し込み・問い合わせは電話で志田さん(☎894・2523)か、鶴飼さん(☎891・9246)



ドレミふぁーランド

第2・4火曜日午前10時30分～11時30分、あいあいセンター。午後1時～2時、星田西体育施設。遊びを通して音

感、リズム感を育てる。対象は2歳半から就園前の幼児各クラス10人。月会費2,000円。講師は小澤喜久枝さん、角田慶子さん。申し込み・問い合わせは電話で小澤さん(☎894・0667)か角田さん(☎893・9189)

交野市詩吟研究会  
星田山手教場

毎週金曜日午前10時～正午、同日曜日午前9時～11時、星田山手自治会館。対象は初心者。月会費1,000円。指導は高師範の大宮邦頌さん。申し込み・問い合わせは電話で佃さん(☎892・9364)

第5回サイクルエイド・  
チャリティーコンサート

4月4日(日)午後零時30分～午後4時、ゆうゆうセンター4階交流ホール。チャリティーコンサートの出演団体を募集。対象は外国人または日本人で外国にかかわる音楽をしている人。募集は3団体。主催はスリランカ学童援助会。申し込み・問い合わせは長谷川さん(☎090・9868・7486)

○村田兆治氏講演会○

- とき 3月6日(土)午後6時
- ところ 枚方市民会館大ホール
- 内容 講演「人間 先発完投」
- 講師 村田兆治さん
- 村田さんは、1967年現・千葉ロッテマリーンズに入団。まさかり投法で勝ち星を重ね、数々の記録を達成。現役引退後は福岡ダイエーホークスの投手コーチを務めた。
- 入場料 無料(午後3時から会場で整理券を配布。先着順)
- 問い合わせ 北大阪商工会議所青年部(☎843・5154)

○各種検定試験○

- 北大阪商工会議所は、キャリアアップを目指している人を応援するため、日商、東商の検定試験を地元でできるようにしています。試験の日程などは下記アドレスのインターネットホームページを見ていただくか電話でお問い合わせください。
- 検定試験
  - ◇日商=簿記、日本語文書処理技能、ビジネスコンピューティング・キータッチ2000、ビジネスキーボード、珠算、販売士
  - ◇東商=カラーコーディネーター、ビジネス実務法務、福祉住環境コーディネーター
  - 問い合わせ 北大阪商工会議所(☎843・5152 ホームページ <http://www.kitaosaka-cci.go.jp>)

○シルバードバイザー養成講座○  
南部(堺市)に新しく開設

- とき 5月～17年3月
- ところ 国際障害者交流センター(堺市茶山台1丁8-1)
- 対象 市内の60歳以上の人
- 定員 120人
- 受講料 無料(教材費などは個人負担)

○主催 (財)大阪府地域福祉推進財団  
○申し込み・問い合わせ 3月1日(月)～31日(水)に府立老人総合センター事業推進班(☎06・6876・0034)  
※北部の府立老人総合センターでも講座を開いています。

- 応募資格 府民の森をフィールドとして自然解説やイベント等の実務に自主的に参加できる人のうち、下記のいずれかに該当する人
  - ▷年齢が満18歳から29歳で活動意欲のある人
  - ▷年齢が満30歳以上で、森林インストラクター、ネイチャーゲームの指導者など自然解説に活用できる資格・技術を有している人
- 任期 平成16年4月から平成17年3月までの1年間(次年度以降の継続も可)
- 募集人員 30名程度
- 応募方法 応募用紙を(財)大阪府みどり公社にご請求いただくか、下記ホームページから取得していただき、必要事項をご記入のうえ、同公社あて持参、郵送、ファクス、eメールにて提出してください(3月24日(水)必着)。面接により採用者を決定し、郵送で通知します。
- 申し込み・問い合わせ (財)大阪府みどり公社 〒541-0053 大阪府中央区本町1-4-8 (☎06・6266・1038) ファクス06・6266・8918 e-mail:ryokka@osaka-midori.jp ホームページ <http://www.osaka-midori.jp/mori/>

○平成16年度「府民の森パークレンジャー」募集○  
金剛生駒山系に9か所ある自然公園「府民の森」(くろんど園地、ほしだ園地、緑の文化園むろいけ園地、くさか園地、ぬかた園地、なるかわ園地、みずのみ園地、ちはや園地、ほりご園地)で、自然観察やキャンプ体験等の森林レクリエーションに関する催しや、解説しながら歩くガイドウォークなどをしてみませんか。  
「府民の森パークレンジャー」は、このような府民の森ネイチャーイベントの企画・運営や府民の森の環境保全などを行うボランティア組織で、こうした活動のほか、(財)大阪府みどり公社が主催する研修を受講し、活動に必要な資格取得など自然解説活動の知識や技術を習得をしています。

みんなのひろば



催し

竹炭づくりボランティア

3月5日(金)午前8時30分～午後1時、星田9丁目・星田テニスクラブ横。雨天中止。竹の伐採と窯入れ作業。定員5人。参加費無料。服装と持ち物は長そで、長ズボン、手ぬぐい、軍手、帽子、水筒、弁当など。主催は交野・竹炭づくりボランティア。申し込み・問い合わせは電話で田端さん(☎892・6953午後6時～9時)

三谷溪水社中展

3月13日(土)・14日(日)午前10時～午後6時(最終日は午後4時まで)、あいあいセンター。書、生花、キルトの作品を展示。入場料無料。主催は三谷溪水書院。問い合わせは三谷さん(☎891・1463)

アンサンブルかたすい 第7回定期演奏会

3月14日(日)午後1時30分(開場)～4時、ゆうゆうセンター4階交流ホール。バレエ組曲「ガイーン」ほか吹奏楽の演奏会。入場無料。指揮は福井康友さん。主催はアンサンブルかたすい。申し込みは当日直接会場。問い合わせは三原さん(☎891・9855)

パンとお菓子づくり  
4月～9月までの毎月第1土曜日午後1時～、ゆうゆうセンター調理実習室。対象・定員は小学3年生～高校生15人。参加費は1万2,000円(6回分の材料費含む)。講師は調理師の六反田亮子さん。申し込み・問い合わせは六反田さん(☎892・9854)

里山保全活動

3月14日(日)午前9時(受付)～午後3時30分、源氏の滝上「げんじの丘」で竹炭焼と間伐を体験。参加費無料。主催は都市近郊の森を育てる会。申し込み・問い合わせは電話かファクスで山本さん(☎893・1716 ファクス892・3247)

加太一四国山一南海新今宮(解散)。家族向き。交通費2,900円。参加費200円。主催は交野ハイキング同好会。申し込みは当日直接集合場所。問い合わせは鶴園さん(☎891・6002)

交野市民ハイク(白髪岳)

3月7日(日)午前7時40分、JR大阪駅中央改札口前集合。大阪駅一古市駅一住山一白髪岳一松尾山一見内一古市駅。約11km。成人向き(初心者にはサポートあり)。定員は20人。交通費1,600円(大阪駅起点)。参加費300円。申し込み・問い合わせは電話で岩本さん(☎892・0167)



スポーツ

フレッシュアップジャズ体操

毎週金曜日午前10時～11時30分、郡津駅前交野会館。ストレッチ、エアロビクス、ジャズ体操。対象・定員は女性10人。入会金1,000円。月会費3,000円。講師はダンベラーの長谷山榮子さん。体験レッスン有り。申し込みは当日直接会場。問い合わせは服部さん(☎891・4073)

ハイキング

休暇村加太から四国山

3月6日(土)午前8時、JR河内磐船駅集合。雨天中止。南海新今宮一加太一休暇村

消防サイレン3月1日(月)の正午点検のために鳴らします

○問い合わせ 市消防本部(☎892・0119)

○電話案内○

市役所	☎892・0121
星田出張所	☎891・2031
ゆうゆうセンター	☎893・6400
こどもゆうゆうセンター	☎892・3077
ボランティアセンター	☎894・3737
環境事業所(ごみ)	☎892・2471
乙辺浄化センター(し尿)	☎892・2472
リサイクルセンター	☎893・8651
消防本部・署	☎892・0119
教育委員会 教育管理課	☎810・0530
学校教育課	☎810・0522
生涯学習推進部・青年の家	☎892・7721
星の里いわふね	☎893・3131
星田西体育施設	☎893・7721
第1児童センター	☎893・1144
いきいきランド交野	☎894・1181
倉治図書館	☎891・1825
文化財事業団	☎893・8111
あいあいセンター	☎891・9955
商工観光課	☎891・9955
いきものふれあいセンター	☎893・6520
水道局	☎891・0016
水道サービス株式会社	☎894・0105
シルバー人材センター	☎893・0430

編集手帳

今回は、1月21日(水)～23日(金)の2中2年生の職場体験レポートが表紙連動の特集です。広聴広報課に来た生徒の熱心なレポート活動に元気をもらったような気がします(あ・か)。

○ふるさと会の会員募集○

山田村と交流を希望される人を募集しています。緑豊かな大自然、スキーといで湯、そして素朴な人情あふれる友好都市の富山県山田村をあなたのふるさとにしませんか。

○会員の特典

▷山田村の特産品などの宅配。(作付けなどの関係で7月からの予定)(昨年は、ジャガイモ・米・リンゴ・特産品の詰め合わせ1回・啓翁桜1回・毎月の広報紙など)

▷スキー場や温泉施設の割引利用(牛岳温泉スキー場、牛岳温泉健康センター)

○会費

▷1世帯当たり年額1万5,000円(4月～17年3月)

○申し込み

3月31日(水)までに、所定の用紙に必要事項を記入し、会費を添えて郵便局へ出してください。

※申込用紙は、友好都市協会事務局(あいあいセンター内)にあります。

○問い合わせ

山田村総務課「山田ふるさと会」(☎076・457・2111 e-mail:yakuba@vill.yamada.toyama.jp)

# 3月の相談室（無料）

**法律相談** = 市民に限る = (弁護士)  
毎週月曜・木曜日 14時～16時、市役所別館  
定員4人(予約制)

**夜間法律相談** = 市民に限る = (弁護士)  
25日(木) 18時～21時、市役所別館定員6人(予約制)  
以上の予約は相談日の1週間前(祝日の場合はその翌日)の9時30分から電話で広聴広報課(☎892・0121)

**登記相談**(司法書士、土地家屋調査士)  
10日(水) 13時～15時、市役所別館

**年金なんでも相談**(社会保険労務士)  
23日(火) 13時～16時、あいあいセンター

**行政書士市民無料相談**(行政書士)  
24日(水) 13時～15時、市役所別館

**行政相談**(総務省行政相談委員)  
13日(土) 星田市民センター、26日(金) 市役所別館  
いずれも 13時～16時  
※以上問い合わせ 広聴広報課(☎892・0121)

**女性相談**(女性相談員)  
11日(木) 14時～16時30分、あいあいセンター  
電話で事前予約(☎892・0121)

**人権相談**(人権擁護委員)  
18日(木) 14時～16時30分、あいあいセンター

**人権相談**(人権相談員)  
毎日(土曜・日曜日と休日を除く) 10時～正午と  
13時～16時、市役所本館2階  
※以上問い合わせ 人権政策室(☎892・0121)

**消費者相談**(消費生活専門相談員)  
毎日(土曜・日曜日と休日を除く) 9時30分～正午  
と13時～16時、あいあいセンター(☎891・5003)

**就労支援相談**(就労支援コーディネーター)  
毎週月曜日 13時～16時と水曜・金曜日  
10時～正午と13時～16時、あいあいセンター(☎891・9955)  
※以上問い合わせ 商工観光課(☎891・9955)

**健康相談**(保健師、看護師、栄養士)  
9日(火)と23日(火) 10時～11時30分、ゆうゆうセンター  
5日(金)と19日(金) 13時30分～15時、青年の家

**でんわ健康相談**(保健師、栄養士)  
毎日(土曜・日曜日と休日を除く) 10時～正午と  
13時～16時(☎893・6405)  
※以上問い合わせ 健康増進課(☎893・6405)

**心配ごと相談**(民生委員・児童委員)  
毎週水曜日 14時～16時、ゆうゆうセンター  
※問い合わせ 社会福祉協議会(☎895・1185)

**育児相談**(主任保育士、園長)  
毎週火・水・木曜日 13時～15時、倉治保育園  
※問い合わせ 倉治保育園(☎891・1116)

**でんわ育児相談**(園長補佐、主任保育士)  
毎週水曜日 あまだのみや幼児園(☎892・1351)  
毎週木曜日 あさひ幼児園(☎892・0206)  
毎週金曜日 くらやま幼児園(☎892・8433)  
いずれも 13時～15時  
※以上問い合わせ 各幼児園

**母子寡婦福祉相談**(母子自立支援員)  
毎週金曜日 9時～正午と13時～17時15分、ゆう  
ゆうセンター 事前に連絡してください。

**こども相談**(家庭児童相談員)  
毎日(土曜・日曜日と休日を除く) 10時～17時15  
分、ゆうゆうセンター  
※以上問い合わせ 社会福祉課(☎893・6400)

**心身障害者福祉相談**(交野市障害者相談員)  
第1水曜日(知的・身体障害)、第3水曜日(身体障  
害)、いずれも 13時～16時、ゆうゆうセンター

**身体障害者・知的障害者・精神障害者でんわ相談**  
(社会福祉士、精神保健福祉士)  
毎日(土曜・日曜日と休日を除く) 9時～正午と13  
時～17時15分、障害福祉係

**でんわ高齢者福祉相談**(保健師、看護師、社会福祉士)  
毎日(土曜・日曜日と休日を除く) 9時～正午と13  
時～17時15分、ゆうゆうセンター内基幹型在宅  
介護支援センター(☎894・3325)  
※以上問い合わせ 福祉サービス課(☎893・6400  
ファクス891・6241)

**教育相談**(教育相談員)  
毎日(土曜・日曜日と休日を除く) 10時～16時、長  
宝寺小学校内教育センター  
※以上問い合わせ 教育センター(☎892・8627)

**園芸相談**(農とみどり課職員)  
第3木曜日 13時～16時、市役所別館  
※以上問い合わせ 農とみどり課(☎892・0121)

## 資源ごみ 月1回

ごみはきっちり分別し、きめられた日の午前8時45分までに各ステーションへ出してください。

空缶・空ビン・ ナベ・乾電池など	収集地区	新聞紙・雑誌・ 段ボールなど
3月3日 (第1水曜)	私部・私部南・私部西・青山・ 向井田・私市・私市山手	3月10日 (第2水曜)
3月10日 (第2水曜)	星田・星田北・星田西・南星台・ 妙見坂・妙見東・星田山手	3月17日 (第3水曜)
3月17日 (第3水曜)	幾野・倉治・東倉治・神宮寺・ 寺・寺南野・森北・森南・傍示	3月24日 (第4水曜)
3月24日 (第4水曜)	郡津・梅が枝・天野が原町・藤 が尾・松塚	3月3日 (第1水曜)

可燃粗大ごみ(=燃える粗大ごみ・1か月4点以内)、不燃粗大ごみ(=燃えない粗大ごみ・1か月4点以内)は予約受付センター☎891・5374(9時～16時)へ申し込みが必要です。(詳しくは「家庭ごみの出し方マニュアル」を参照ください。)

## 普通ごみ(生ごみなど可燃ごみ)週2回

ごみはきめられた日の午前8時45分までに各普通ごみステーションへ出してください。

曜日	収集地区
月・木	倉治・東倉治・神宮寺・郡津・森北・ 森南(私市の一部を含む)・幾野・天野 が原町・青山・向井田・行殿・浜の池・ 梅が枝・松塚・寺・寺南野・私部西・ 駅前住宅(私部長砂町を含む)
火・金	私部・私部南・南星台・星田山手・ 星田・妙見東・星田北・星田西・ 藤が尾・私市・私市山手・妙見坂

3月のごみ収集日

広報

かたの

(No.617) 2004年2月25日

編集と発行 交野市役所広聴広報課 〒576-8501 大阪府交野市私部1丁目1番1号  
☎072-892-0121 , ファクス072-891-5046 テレホンサービス072-892-1599  
ホームページ <http://www.city.katano.osaka.jp/>

**R100**  
古紙配合率100%再生紙  
を使用しています